



แผนพัฒนาท้องถิ่น (พ.ศ. ๒๕๖๖ - ๒๕๗๐) องค์การบริหารส่วนตำบลม่อนปิ่น



สำนักปลัด งานวิเคราะห์นโยบายและแผน
องค์การบริหารส่วนตำบลม่อนปิ่น
อำเภอผาง ตำบลม่อนปิ่น จังหวัดเชียงใหม่



แผนพัฒนาท้องถิ่น (พ.ศ. ๒๕๖๖ - ๒๕๗๐)

จัดทำโดย

องค์การบริหารส่วนตำบลม่อนปิ่น

อำเภอฝาง จังหวัดเชียงใหม่



ประกาศองค์การบริหารส่วนตำบลม่อนปิ่น
เรื่อง ประกาศใช้แผนพัฒนาท้องถิ่น (พ.ศ. ๒๕๖๖ - ๒๕๗๐)

ตามที่องค์การบริหารส่วนตำบลม่อนปิ่น ได้ดำเนินการจัดทำแผนพัฒนาท้องถิ่น (พ.ศ. ๒๕๖๖ - ๒๕๗๐) เพื่อให้มีความสอดคล้องและเชื่อมโยงกับแผนพัฒนาจังหวัด แผนพัฒนากลุ่มจังหวัด รวมทั้งแผนปฏิบัติราชการประจำปีจังหวัด และแผนปฏิบัติราชการประจำปีกลุ่มจังหวัด เพื่อการบูรณาการ แผนงาน โครงการ กิจกรรม และงบประมาณในพื้นที่ได้อย่างมีประสิทธิภาพขององค์การบริหารส่วนตำบลม่อนปิ่น และสภาองค์การบริหารส่วนตำบลม่อนปิ่น ได้พิจารณาให้ความเห็นชอบแผนพัฒนาท้องถิ่น (พ.ศ. ๒๕๖๖ - ๒๕๗๐) ขององค์การบริหารส่วนตำบลม่อนปิ่น ในคราวประชุมสภา สมัยวิสามัญ สมัยที่ ๒/๒๕๖๔ เมื่อวันที่ ๓๐ กันยายน ๒๕๖๔ แล้วนั้น

เพื่อให้การปฏิบัติงานขององค์การบริหารส่วนตำบลม่อนปิ่น เป็นไปด้วยความเรียบร้อย และถูกต้องตามระเบียบกระทรวงมหาดไทยว่าด้วยการจัดทำแผนพัฒนาขององค์กรปกครองส่วนท้องถิ่น พ.ศ. ๒๕๔๘ และแก้ไขเพิ่มเติมถึง (ฉบับที่ ๓) พ.ศ. ๒๕๖๑ ข้อ ๒๔ จึงขอประกาศใช้แผนพัฒนาท้องถิ่น (พ.ศ. ๒๕๖๖ - ๒๕๗๐) ขององค์การบริหารส่วนตำบลม่อนปิ่น ให้ทราบโดยทั่วกัน

ประกาศ ณ วันที่ ๑๑ ตุลาคม พ.ศ. ๒๕๖๔

(นายชัยณรงค์ ใจแปง)

รองปลัดองค์การบริหารส่วนตำบล รักษาราชการแทน
ปลัดองค์การบริหารส่วนตำบลม่อนปิ่น ปฏิบัติหน้าที่
นายกองค์การบริหารส่วนตำบลม่อนปิ่น

นำ

แผนพัฒนาท้องถิ่น (พ.ศ. ๒๕๖๖ - ๒๕๗๐) ขององค์การบริหารส่วนตำบลม่อนปิ่น จัดทำขึ้นเพื่อเป็นการกำหนดทิศทางการพัฒนาในระยะ ๕ ปี เป็นแผนพัฒนาที่แสดงถึงวิสัยทัศน์ ประเด็นยุทธศาสตร์ เป้าหมาย ตัวชี้วัด ค่าเป้าหมาย และกลยุทธ์ โดยสอดคล้องกับแผนพัฒนาจังหวัด ยุทธศาสตร์การพัฒนาขององค์กรปกครองส่วนท้องถิ่นในเขตจังหวัด แผนพัฒนาอำเภอ แผนพัฒนาตำบล แผนพัฒนาหมู่บ้านหรือชุมชน อันมีลักษณะเป็นการกำหนดรายละเอียดแผนงาน โครงการพัฒนา ที่จัดขึ้นสำหรับปีงบประมาณ แต่ละปี ซึ่งมีความต่อเนื่องและเป็นแผนก้าวหน้า โดยทุกภาคส่วนที่เกี่ยวข้อง เช่น หน่วยงานราชการ รัฐวิสาหกิจ ชุมชน ส่วนราชการภายในตำบลม่อนปิ่น คณะผู้บริหาร ได้นำเสนอปัญหาและความต้องการผ่านเวทีประชาคมทั้งระดับหมู่บ้านและระดับตำบล ผ่านการพิจารณาจากคณะกรรมการสนับสนุนการจัดทำแผนพัฒนาองค์การบริหารส่วนตำบลม่อนปิ่น คณะกรรมการพัฒนาองค์การบริหารส่วนตำบลม่อนปิ่น และผ่านความเห็นชอบจากสภาองค์การบริหารส่วนตำบลม่อนปิ่น ก่อนที่จะนำเสนอผู้บริหารอนุมัติและประกาศใช้ตามระเบียบฯ ต่อไป

แผนพัฒนาท้องถิ่น (พ.ศ.๒๕๖๖ - ๒๕๗๐) องค์การบริหารส่วนตำบลม่อนปิ่น ฉบับนี้ สำเร็จได้ด้วย ความเรียบร้อย เพราะทุกภาคส่วนมุ่งมั่นที่จะพัฒนาและพร้อมที่จะก้าวไปข้างหน้าด้วยกัน เพื่อให้องค์การบริหารส่วนตำบลม่อนปิ่นเป็นตำบลน่าอยู่ ขอขอบคุณทุกภาคส่วนที่ได้มีส่วนร่วมในการจัดทำและจะกำกับดูแลการปฏิบัติ ให้เป็นไปตามวิสัยทัศน์ และเป้าหมายในระดับสูงสุดเพื่อประโยชน์ของประชาชนต่อไป

สำนักปลัด งานวิเคราะห์นโยบายและแผน
องค์การบริหารส่วนตำบลม่อนปิ่น

สารบัญ

แผนพัฒนาท้องถิ่น (พ.ศ. ๒๕๖๖ - ๒๕๗๐)

		หน้า
ส่วนที่ ๑	สภาพทั่วไปและข้อมูลพื้นฐาน	
	๑. ด้านกายภาพ	๑ - ๒
	๒. ด้านการเมือง/การปกครอง	๒ - ๔
	๓. ประชากร	๕ - ๕
	๔. สภาพทางสังคม	๖ - ๑๑
	๕. ระบบบริการพื้นฐาน	๑๑ - ๑๒
	๖. ระบบเศรษฐกิจ	๑๓ - ๑๘
	๗. ศาสนา ประเพณี วัฒนธรรม	๑๙ - ๒๒
	๘. ทรัพยากรธรรมชาติ	๒๒ - ๒๒
	๙. อื่นๆ	๒๒ - ๒๒
	๑๐. ข้อมูลเกี่ยวกับศักยภาพของท้องถิ่น	๒๓ - ๒๙
ส่วนที่ ๒	ยุทธศาสตร์องค์กรปกครองส่วนท้องถิ่น	
	๑. ความสัมพันธ์ระหว่างแผนพัฒนาระดับมหภาค	๓๐ - ๖๗
	๒. ยุทธศาสตร์ขององค์กรปกครองส่วนท้องถิ่น	๖๗ - ๗๓
	๓. การวิเคราะห์เพื่อพัฒนาท้องถิ่น	๗๔ - ๑๓๖
ส่วนที่ ๓	การนำแผนพัฒนาท้องถิ่นไปสู่การปฏิบัติ	
	๑. ยุทธศาสตร์การพัฒนาและแผนงาน	๑๓๗ - ๑๓๘
	๒. บัญชีสรุปโครงการพัฒนาท้องถิ่น	๑๓๙ - ๑๔๒
	๓. รายละเอียดโครงการพัฒนาท้องถิ่น ผ.๐๒	
	ยุทธศาสตร์ที่ ๑ การพัฒนาด้านโครงสร้างพื้นฐาน	
	๑.๑ แผนงานอุตสาหกรรมและการโยธา	๑๔๓ - ๒๓๘
	๑.๒ แผนงานเคหะและชุมชน งานไฟฟ้า และประปา	๒๓๙ - ๒๔๓
	ยุทธศาสตร์ที่ ๒ การพัฒนาด้านเศรษฐกิจและการท่องเที่ยว	๒๔๔ - ๒๔๖
	๒.๑ แผนงานสร้างความเข้มแข็งของชุมชน	๒๔๔ - ๒๔๔
	๒.๒ แผนงานการเกษตร	๒๔๕ - ๒๔๕
	๒.๓ แผนงานการศาสนาวัฒนธรรมและนันทนาการ	๒๔๖ - ๒๔๖
	ยุทธศาสตร์ที่ ๓ การพัฒนาด้านบริหารจัดการทรัพยากรธรรมชาติและสิ่งแวดล้อม	
	๓.๑ แผนงานการเกษตร	๒๔๗ - ๒๔๗
	๓.๒ แผนงานการรักษาความสงบภายใน	๒๔๘ - ๒๔๘
๓.๓ แผนงานเคหะและชุมชน	๒๔๙ - ๒๔๙	
ยุทธศาสตร์ที่ ๔ การพัฒนาด้านการอนุรักษ์ ฟื้นฟู และสืบสานศิลปวัฒนธรรม จารีต ประเพณี และภูมิปัญญาท้องถิ่น		
๔.๑ แผนงานการศาสนาวัฒนธรรมและนันทนาการ	๒๕๐ - ๒๕๔	

ยุทธศาสตร์ที่ ๕ การพัฒนาทางการศึกษา สาธารณสุข และคุณภาพชีวิตของประชาชน

๕.๑ แผนงานการศึกษา งานบริหารงานทั่วไปเกี่ยวกับการศึกษา	๒๕๕ - ๒๕๕
๕.๒ แผนงานการศึกษา งานระดับก่อนวัยเรียนและประถมศึกษา	๒๕๖ - ๒๗๓
๕.๓ แผนงานการศึกษา งานศึกษาไม่กำหนดระดับ	๒๗๔ - ๒๗๕
๕.๔ แผนงานสาธารณสุข	๒๗๖ - ๒๘๒
๕.๕ แผนงานสังคมสงเคราะห์	๒๘๓ - ๒๘๓
๕.๖ แผนงานสร้างความเข้มแข็งของชุมชน	๒๘๔ - ๒๘๖
๕.๗ แผนงานศาสนาวัดวัฒนธรรมและนันทนาการ	๒๘๗ - ๒๘๗

ยุทธศาสตร์ที่ ๖ การพัฒนาด้านความมั่นคง

๖.๑ แผนงานการรักษาความสงบภายใน งานบริหารทั่วไป เกี่ยวกับการรักษาความสงบภายใน	๒๘๘ - ๒๙๒
๖.๒ แผนงานการรักษาความสงบภายใน งานป้องกันภัยฝ่าย พลเรือนและระงับอัคคีภัย	๒๙๓ - ๒๙๓

ยุทธศาสตร์ที่ ๗ การพัฒนาด้านการบริหารจัดการบ้านเมืองที่ดี

๗.๑ แผนงานบริหารงานทั่วไป งานบริหารงานทั่วไป	๒๙๔ - ๓๐๐
๗.๒ แผนงานบริหารงานทั่วไป งานวางแผนสถิติและวิชาการ	๒๙๔ - ๒๙๘
๗.๓ แผนงานบริหารงานทั่วไป งานบริหารงานคลัง	๓๐๐ - ๓๐๐

๔. ปัญชีครุภัณฑ์ ผ.๐๓	๓๐๑ - ๓๐๑
-----------------------	-----------

ส่วนที่ ๔

การติดตามและประเมินผล

๑. การติดตามและประเมินผลยุทธศาสตร์	๓๐๒ - ๓๐๒
๒. การติดตามและประเมินผลโครงการ	๓๐๒ - ๓๐๓
๓. สรุปผลการพัฒนาท้องถิ่นในภาพรวม	๓๐๔ - ๓๐๖
๔. ข้อเสนอแนะในการจัดทำแผนพัฒนาท้องถิ่นในอนาคต	๓๐๖ - ๓๐๖

แผนพัฒนาท้องถิ่น
(พ.ศ. ๒๕๖๖ - ๒๕๗๐)
ขององค์การบริหารส่วนตำบลม่อนปิ่น อำเภอฝาง จังหวัดเชียงใหม่

ส่วนที่ ๑ สภาพทั่วไปและข้อมูลพื้นฐาน

๑. ด้านกายภาพ

๑.๑ ที่ตั้งของหมู่บ้านหรือชุมชนหรือตำบล

ทิศเหนือ ติดต่อกับ ตำบลโป่งน้ำร้อน อำเภอฝาง จังหวัดเชียงใหม่

ทิศใต้ ติดต่อกับ ตำบลสันทราย อำเภอฝาง จังหวัดเชียงใหม่

ทิศตะวันออก ติดต่อกับ ตำบลเวียง อำเภอฝาง จังหวัดเชียงใหม่

ทิศตะวันตก ติดต่อกับ ประเทศพม่า

ตำบลม่อนปิ่นมีเนื้อที่ทั้งหมด ๒๓,๔๐๘ ไร่ หรือประมาณ ๑๖๘ ตารางกิโลเมตร เป็นพื้นที่ทำการเกษตร จำนวน ๑๑,๒๒๗ ไร่

๑.๒ ลักษณะภูมิประเทศ

พื้นที่ขององค์การบริหารส่วนตำบลม่อนปิ่น ส่วนมากเป็นเนินเขาและที่ราบ โดยอยู่ติดกับภูเขาสูง มีป่าไม้หนาแน่น ลักษณะดินเป็นดินดำ เหมาะสำหรับการทำการเกษตร มีป่าไม้และภูเขาซึ่งเป็นแหล่งต้นน้ำ ลำธาร ซึ่งเหมาะสำหรับสร้างเขื่อนเก็บกักน้ำ และอ่างเก็บน้ำขนาดใหญ่เพื่อใช้ในการเกษตรเพาะพันธุ์ปลา ตลอดจนเป็นแหล่งท่องเที่ยวและที่พักผ่อน

๑.๓ ลักษณะภูมิอากาศ

อุณหภูมิสูงสุด ๔๐ องศาเซลเซียสต่ำสุด	๑๐	องศาเซลเซียส
อุณหภูมิเฉลี่ยต่อเดือนมีนาคม - มิถุนายน	๔๐	องศาเซลเซียส
อุณหภูมิเฉลี่ยต่อเดือนกรกฎาคม - ตุลาคม	๓๐	องศาเซลเซียส
อุณหภูมิเฉลี่ยต่อเดือนพฤศจิกายน - กุมภาพันธ์	๑๐	องศาเซลเซียส
ปริมาณน้ำฝนเฉลี่ยสูงสุด	๔๕	มิลลิเมตร
ปริมาณน้ำฝนเฉลี่ยต่ำสุด	-	มิลลิเมตร

๑.๔ ลักษณะของดิน

สภาพของดินส่วนใหญ่เป็นดินดำ เหมาะสำหรับการทำสวน ทำไร่โดยเฉพาะ หอมหัวใหญ่ และสวนส้ม สภาพของดินที่อยู่ในพื้นที่ที่เป็นที่ลาดถึงลาดชัน เวลาฝนตกทำให้มีการชะล้างหน้าดิน ทำให้ดินขาดความอุดมสมบูรณ์ จึงจำเป็นต้องมีการบำรุงรักษาดิน

๑.๕ ลักษณะของแหล่งน้ำ

พื้นที่ส่วนใหญ่มีน้ำตามธรรมชาติแหล่งน้ำสำคัญได้แก่เขื่อนไฟฟ้าพลังน้ำแม่มาว

แหล่งน้ำธรรมชาติ

- ลำน้ำ,ลำห้วย	จำนวน	๘	แห่ง
- บึง,หนองและอื่นๆ	จำนวน	๑๐	แห่ง

แหล่งน้ำที่สร้างขึ้น

- ฝาย	จำนวน	๓๔	แห่ง
- บ่อน้ำตื้น	จำนวน	๒๙๐	แห่ง
- บ่อโยก	จำนวน	๓	แห่ง
- ประปาหมู่บ้าน	จำนวน	๗	แห่ง
- ประปาภูเขา	จำนวน	๘	แห่ง

๑.๖ ลักษณะของไม้และป่าไม้

- ตำบลม่อนปิ่นมีพื้นที่ที่เป็นป่าไม้ค่อนข้างมาก พื้นที่ส่วนใหญ่เป็นป่าสงวน

๒. ด้านการเมือง/การปกครอง

๒.๑ เขตการปกครอง จำนวนหมู่บ้าน ๑๕ หมู่บ้าน

หมู่ที่ ๑ บ้านแม่มาวซี้เหล็ก

ทิศเหนือ ติดกับ บ้านแม่ใจเหนือ หมู่ ๘ ตำบลเวียง
 ทิศใต้ ติดกับ บ้านห้วยงูนอก หมู่ ๔ ตำบลสันทราย
 ทิศตะวันออก ติดกับ บ้านหนองบัว หมู่ ๘ ตำบลม่อนปิ่น
 ทิศตะวันตก ติดกับ บ้านแม่มาวตันตุ้ม หมู่ ๒ ตำบลม่อนปิ่น

หมู่ที่ ๒ บ้านแม่มาวตันตุ้ม

ทิศเหนือ ติดกับ บ้านดอน หมู่ ๒ ตำบลโป่งน้ำร้อน
 ทิศใต้ ติดกับ บ้านห้วยงูนอก หมู่ ๔ ตำบลสันทราย
 ทิศตะวันออก ติดกับ บ้านแม่มาวซี้เหล็ก หมู่ ๑ ตำบลม่อนปิ่น
 ทิศตะวันตก ติดกับ บ้านม่อนปิ่นเหนือ หมู่ ๓ ตำบลม่อนปิ่น

หมู่ที่ ๓ บ้านม่อนปิ่นเหนือ

ทิศเหนือ ติดกับ บ้านต้นผึ้ง หมู่ ๕ ตำบลโป่งน้ำร้อน
 ทิศใต้ ติดกับ บ้านม่อนปิ่นใต้ หมู่ ๑๒ ตำบลม่อนปิ่น
 ทิศตะวันออก ติดกับ บ้านแม่มาวตันตุ้ม หมู่ ๒ ตำบลม่อนปิ่น
 ทิศตะวันตก ติดกับ บ้านเด่นชัย หมู่ ๑๓ ตำบลม่อนปิ่น

หมู่ที่ ๔ บ้านป่าอิน

ทิศเหนือ ติดกับ บ้านม่อนปิ่นเหนือ หมู่ ๓ ตำบลม่อนปิ่น
 ทิศใต้ ติดกับ บ้านม่อนปิ่นใต้ หมู่ ๑๒ ตำบลม่อนปิ่น
 ทิศตะวันออก ติดกับ บ้านม่อนปิ่นใต้ หมู่ ๑๒ ตำบลม่อนปิ่น
 ทิศตะวันตก ติดกับ บ้านเวียงหวาย หมู่ ๙ ตำบลม่อนปิ่น

หมู่ที่ ๕ บ้านลาน

ทิศเหนือ ติดกับ บ้านหนองไผ่ หมู่ ๑๕ ตำบลม่อนปิ่น
 ทิศใต้ ติดกับ บ้านม่วงชุม หมู่ ๑๐ ตำบลม่อนปิ่น
 ทิศตะวันออก ติดกับ บ้านท่าหัด หมู่ ๑๔ ตำบลโป่งน้ำร้อน
 ทิศตะวันตก ติดกับ ประเทศพม่า

หมู่ที่ ๖ บ้านห้วยนา

ทิศเหนือ ติดกับ บ้านใหม่ห้วยฝาย หมู่ ๓ ตำบลโป่งน้ำร้อน
 ทิศใต้ ติดกับ บ้านเวียงหวาย หมู่ ๙ ตำบลม่อนปิ่น
 ทิศตะวันออก ติดกับ บ้านเวียงหวาย หมู่ ๙ ตำบลม่อนปิ่น
 ทิศตะวันตก ติดกับ สวนชา หมู่ ๗ ตำบลม่อนปิ่น

หมู่ที่ ๗ บ้านสวนซา

ทิศเหนือ	ติดกับ บ้านม่วงชุม หมู่ ๑๐ ตำบลม่อนปิ่น
ทิศใต้	ติดกับ บ้านป่าคา หมู่ ๑๑ ตำบลม่อนปิ่น
ทิศตะวันออก	ติดกับ บ้านห้วยนา หมู่ ๖ ตำบลม่อนปิ่น
ทิศตะวันตก	ติดกับ บ้านขอบด้ง หมู่ ๑๔ ตำบลม่อนปิ่น

หมู่ที่ ๘ บ้านหนองบัว

ทิศเหนือ	ติดกับ บ้านแม่ใจเหนือ หมู่ ๘ ตำบลเวียง
ทิศใต้	ติดกับ บ้านแม่มาวหัวขัว หมู่ ๑ ตำบลสันทราย
ทิศตะวันออก	ติดกับ บ้านสันป่าไหนด หมู่ ๙ ตำบลเวียง
ทิศตะวันตก	ติดกับ บ้านแม่มาวขี้เหล็ก หมู่ ๑ ตำบลม่อนปิ่น

หมู่ที่ ๙ บ้านเวียงหวาย

ทิศเหนือ	ติดกับ บ้านใหม่หัวฝาย หมู่ ๘ ตำบลโป่งน้ำร้อน
ทิศใต้	ติดกับ บ้านห้วยงูใน หมู่ ๕ ตำบลสันทราย
ทิศตะวันออก	ติดกับ บ้านเด่นชัย หมู่ ๑๓ ตำบลม่อนปิ่น
ทิศตะวันตก	ติดกับ บ้านห้วยนา หมู่ ๖ ตำบลม่อนปิ่น

หมู่ที่ ๑๐ บ้านม่วงชุม

ทิศเหนือ	ติดกับ บ้านลาน หมู่ ๕ ตำบลม่อนปิ่น
ทิศใต้	ติดกับ บ้านสวนซา หมู่ ๗ ตำบลม่อนปิ่น
ทิศตะวันออก	ติดกับ บ้านต้นผึ้ง หมู่ ๕ ตำบลโป่งน้ำร้อน
ทิศตะวันตก	ติดกับ ประเทศพม่า

หมู่ที่ ๑๑ บ้านป่าคา

ทิศเหนือ	ติดกับ บ้านสวนซา หมู่ ๗ ตำบลม่อนปิ่น
ทิศใต้	ติดกับ บ้านห้วยงูใน หมู่ ๕ ตำบลสันทราย
ทิศตะวันออก	ติดกับ บ้านห้วยนา หมู่ ๖ ตำบลม่อนปิ่น
ทิศตะวันตก	ติดกับ บ้านขอบด้ง หมู่ ๑๔ ตำบลม่อนปิ่น

หมู่ที่ ๑๒ บ้านม่อนปิ่นใต้

ทิศเหนือ	ติดกับ บ้านม่อนปิ่นเหนือ หมู่ ๓ ตำบลม่อนปิ่น
ทิศใต้	ติดกับ บ้านห้วยงูนอก หมู่ ๔ ตำบลสันทราย
ทิศตะวันออก	ติดกับ บ้านแม่มาวต้นตุ้ม หมู่ ๒ ตำบลม่อนปิ่น
ทิศตะวันตก	ติดกับ บ้านป่าฮีน หมู่ ๔ ตำบลม่อนปิ่น

หมู่ที่ ๑๓ บ้านเด่นชัย

ทิศเหนือ	ติดกับ บ้านใหม่หัวฝาย หมู่ ๓ ตำบลโป่งน้ำร้อน
ทิศใต้	ติดกับ บ้านป่าฮีน หมู่ ๔ ตำบลม่อนปิ่น
ทิศตะวันออก	ติดกับ บ้านม่อนปิ่นเหนือ หมู่ ๓ ตำบลม่อนปิ่น
ทิศตะวันตก	ติดกับ บ้านเวียงหวาย หมู่ ๙ ตำบลม่อนปิ่น

หมู่ที่ ๑๔ บ้านขอบด้ง

ทิศเหนือ ติดกับ บ้านม่วงชุม หมู่ ๑๐ ตำบลม่อนปิ่น
 ทิศใต้ ติดกับ บ้านหลวง หมู่ ๕ ตำบลแม่งอน
 ทิศตะวันออก ติดกับ บ้านป่าคา หมู่ ๑๑ ตำบลม่อนปิ่น
 ทิศตะวันตก ติดกับ ประเทศพม่า

หมู่ที่ ๑๕ บ้านหนองไผ่

ทิศเหนือ ติดกับ ประเทศพม่า
 ทิศใต้ ติดกับ บ้านลาน หมู่ ๕ ตำบลม่อนปิ่น
 ทิศตะวันออก ติดกับ บ้านลาน หมู่ ๕ ตำบลม่อนปิ่น
 ทิศตะวันตก ติดกับ บ้านลาน หมู่ ๕ ตำบลม่อนปิ่น

๒.๒ การเลือกตั้ง ข้อมูลจากสำนักทะเบียนอำเภอฝาง ณ เดือน กันยายน ๒๕๖๔

จำนวนประชากรแต่ละหน่วยเลือกตั้ง	ชาย	หญิง	รวม
เขตเลือกตั้งเขต ๑ บ้านแม่มาวซี้เหล็ก	๒๔๙	๒๘๖	๕๓๕
เขตเลือกตั้งเขต ๒ บ้านแม่มาวต้นตุ่ม	๒๑๐	๒๕๔	๔๖๔
เขตเลือกตั้งเขต ๓ บ้านม่อนปิ่นเหนือ	๒๗๙	๓๔๘	๖๒๗
เขตเลือกตั้งเขต ๔ บ้านป่าฮ้าย	๘๖	๙๕	๑๘๑
เขตเลือกตั้งเขต ๕ บ้านลาน	๓๘๙	๓๙๑	๗๘๐
เขตเลือกตั้งเขต ๖ บ้านหัวนา	๑๙๑	๒๑๐	๔๐๑
เขตเลือกตั้งเขต ๗ บ้านสวนชา	๑๓๘	๑๓๖	๒๗๔
เขตเลือกตั้งเขต ๘ บ้านหนองบัว	๑๕๙	๑๘๖	๓๔๕
เขตเลือกตั้งเขต ๙ บ้านเวียงหวาย	๔๓๓	๔๒๙	๘๖๒
เขตเลือกตั้งเขต ๑๐ บ้านม่วงชุม	๔๔๓	๔๖๐	๙๐๓
เขตเลือกตั้งเขต ๑๑ บ้านป่าคา	๓๒๓	๓๘๔	๗๐๗
เขตเลือกตั้งเขต ๑๒ บ้านม่อนปิ่นใต้	๒๐๒	๒๕๖	๔๕๘
เขตเลือกตั้งเขต ๑๓ บ้านเด่นชัย	๑๑๑	๑๓๐	๒๔๑
เขตเลือกตั้งเขต ๑๔ บ้านขอบด้ง	๒๓๘	๒๒๘	๔๖๖
เขตเลือกตั้งเขต ๑๕ บ้านหนองไผ่	๔๗๓	๔๘๙	๙๖๒
รวม	๓,๙๒๔	๔,๒๙๐	๘,๒๑๔

๓.ประชากร

๓.๑ ข้อมูลเกี่ยวกับจำนวนประชากร ข้อมูลจากสำนักทะเบียนอำเภอฝาง ณ เดือน กันยายน ๒๕๖๔ รายละเอียดดังนี้

หมู่ที่	ชื่อหมู่บ้าน	จำนวนประชากร			จำนวนครัวเรือน
		ชาย	หญิง	รวม	
๑	แม่มาวซึ่เหล็ก	๔๒๓	๔๒๒	๘๔๕	๒๗๐
๒	แม่มาวต้นตุ่ม	๓๔๔	๔๐๕	๗๔๙	๒๕๑
๓	ม่อนปิ่นเหนือ	๕๔๖	๕๙๒	๑,๑๓๘	๓๗๑
๔	ป่าฮื่น	๑๙๖	๒๑๒	๔๐๘	๑๑๑
๕	บ้านลาน	๑,๖๗๙	๑,๖๘๑	๓,๓๖๐	๑,๑๓๑
๖	ห้วยนา	๔๔๕	๔๖๖	๙๑๑	๒๗๔
๗	สวนซา	๕๖๒	๕๗๒	๑,๑๓๔	๓๐๐
๘	หนองบัว	๒๒๗	๒๔๑	๔๖๘	๑๘๓
๙	เวียงหวาย	๒,๐๔๕	๒๑๐๗	๔,๑๕๒	๗๕๘
๑๐	ม่วงชุม	๙๑๕	๘๙๘	๑,๘๑๓	๕๘๔
๑๑	ป่าคา	๙๘๙	๙๙๒	๑,๙๘๑	๔๔๓
๑๒	ม่อนปิ่นใต้	๔๓๘	๕๐๒	๙๔๐	๒๑๗
๑๓	เด่นชัย	๑๕๘	๑๘๐	๓๓๘	๑๐๖
๑๔	ขอบดั่ง	๕๗๐	๕๖๖	๑,๑๓๖	๑๗๙
๑๕	หนองไผ่	๘๐๕	๗๖๐	๑,๕๖๕	๓๔๗
รวม		๑๐,๓๔๒	๑๐,๕๙๖	๒๐,๙๓๘	๕,๕๒๕

๓.๒ ช่วงอายุและจำนวนประชากร

ช่วงอายุ	ชาย(คน)	หญิง (คน)	รวม(คน)
อายุต่ำกว่า ๑๘ ปี	๒,๙๕๑	๓,๗๓๔	๖,๖๘๕
อายุ ๑๘ -๖๐ ปี	๕,๒๐๘	๕,๖๓๒	๑๐,๘๔๐
อายุมากกว่า ๖๐ ปี	๒,๐๙๕	๑,๓๑๘	๓,๔๑๓
รวม	๑๐,๒๕๔	๑๐,๖๘๔	๒๐,๙๓๘

๔. สภาพทางสังคม

๔.๑ การศึกษา

ที่	ศูนย์พัฒนาเด็กเล็ก	สถานที่ตั้ง	จำนวนนักเรียน	หมายเหตุ
๑	ศูนย์พัฒนาเด็กเล็กบ้านลานนอก	หมู่ที่ ๕ บ้านลานนอก	๒๙	
๒	ศูนย์พัฒนาเด็กเล็กบ้านหนองบัว ปทุมมาวาส	หมู่ที่ ๘ บ้านหนองบัว	๒๔	
๓	ศูนย์พัฒนาเด็กเล็กบ้านม่วงชุม	หมู่ที่ ๑๐ บ้านม่วงชุม	๓๓	
๔	ศูนย์พัฒนาเด็กเล็กบ้านม่อนปิ่นใต้	หมู่ที่ ๑๒ บ้านม่อนปิ่นใต้	๑๖	
๕	ศูนย์พัฒนาเด็กเล็กบ้านเด่นชัย	หมู่ที่ ๑๓ บ้านเด่นชัย	๒๓	
๖	ศูนย์พัฒนาเด็กเล็กบ้านนอแล	หมู่ที่ ๑๔ บ้านนอแล	๔๘	
๗	ศูนย์พัฒนาเด็กเล็กบ้านหนองไผ่	หมู่ที่ ๑๕ บ้านหนองไผ่	๓๐	
รวมจำนวนนักเรียนทั้งสิ้น			๒๐๓ คน	

โรงเรียน	สถานที่ตั้ง	จน.นร. อนุบาล	จน.นร. ป.๑-ป.๖	จน.นร. ม.๑-ม.๓	รวม
๑. โรงเรียนบ้านม่อนปิ่น	ม่อนปิ่นเหนือ หมู่ที่ ๓	๗๓	๒๑๗	๑๓๙	๔๒๙
๒. โรงเรียนบ้านหัวนา	หัวนา หมู่ที่ ๖	๘๖	๒๐๙	-	๒๙๕
๓. โรงเรียน บ้านเวียงหวาย	เวียงหวาย หมู่ที่ ๙	๖๒	๒๔๒	-	๓๐๔
๔. โรงเรียนบ้านม่วงชุม	ม่วงชุม หมู่ที่ ๑๐	๑๑๗	๔๒๒	๒๕๒	๗๙๑
๕. โรงเรียนบ้านลาน	บ้านลาน หมู่ที่ ๕	๑๒๔	๒๘๐	-	๔๐๔
๖. โรงเรียนบ้านขอบด้ง	ขอบด้ง หมู่ที่ ๑๔	๘๕	๒๓๐	-	๓๑๕
๗. โรงเรียน บ้านห้วยหมากเหลี่ยม	ห้วยหมากเหลี่ยม หมู่ที่ ๙	๑๓๘	๓๙๒	-	๕๓๐
รวมทั้งสิ้น		๖๘๕ คน	๑,๙๙๒ คน	๓๙๑ คน	๓,๐๖๘ คน

๔.๒ สาธารณสุข

- โรงพยาบาล	จำนวน	-	แห่ง
- โรงพยาบาลส่งเสริมสุขภาพตำบล ตั้งอยู่หมู่ที่ ๓ บ้านม่อนปิ่นเหนือ และหมู่ที่ ๑๐ บ้านม่วงชุม	จำนวน	๒	แห่ง
- ศูนย์บริการสาธารณสุข	จำนวน	-	แห่ง
- เตียงคนไข้	จำนวน	๔	เตียง
- คลินิกเอกชน	จำนวน	๓	แห่ง

บุคลากรทางการแพทย์ที่ปฏิบัติหน้าที่ในสถานพยาบาลทุกแห่ง ทุกสังกัดในเขตพื้นที่

- แพทย์	จำนวน	-	คน
- พยาบาล	จำนวน	๒	คน
- ทันตสาธารณสุข	จำนวน	๒	คน
- เภสัชกร	จำนวน	-	คน
- นักวิชาการสาธารณสุข	จำนวน	๒	คน
- เจ้าพนักงานสาธารณสุขชุมชน	จำนวน	๑	คน
- พนักงานกระทรวงสาธารณสุข	จำนวน	๓	คน
- อสม.	จำนวน	๒๕๕	คน

จำนวนผู้ป่วยโรคเรื้อรังในเขตรับผิดชอบ จำแนกรายโรคดังนี้ (ข้อมูลจากโรงพยาบาลส่งเสริมสุขภาพตำบลบ้านม่อนปิ่น และโรงพยาบาลส่งเสริมสุขภาพตำบลบ้านม่วงชุม ณ เดือนพฤษภาคม ๒๕๖๔)

ชื่อโรค	ชาย	หญิง	รวม
chronic kidsease, stage ๓	๕	๑๑	๑๖
chronic kidsease, stage ๔	๔	๓	๗
chronic kidsease, stage ๕	๑	๑	๒
ความดันโลหิตสูงไม่ทราบสาเหตุ(ปฐมภูมิ)	๓๕๖	๕๗๐	๙๒๖
ตับแข็งแบบอื่นและที่ไม่ระบุรายละเอียด	๐	๑	๑
ผลที่ตามมาของโรคลมอัมพาตฉับพลัน ไม่ระบุว่าเกิดจากเลือดออกหรือเนื้อสมองตายเพราะขาดเลือด	๒	๑	๓
ผลที่ตามมาของโรคหลอดเลือดสมองแบบอื่นและที่ไม่ระบุรายละเอียด	๔	๒	๖
มะเร็งต่อมน้ำเหลืองชนิด ลาร์จเซลล์ ฟอลลิคูลาร์	๒	๐	๒
วัณโรคกระดูกและข้อ	๑	๐	๑
วัณโรคกล่องเสียง ท่อลม และหลอดลม ยืนยันด้วยผลการตรวจหาเชื้อและการตรวจชิ้นเนื้อ	๑	๐	๑
วัณโรคระบบหายใจ ยืนยันด้วยผลการตรวจหาเชื้อและการตรวจชิ้นเนื้อ	๓	๐	๓
เนื้องอกร้ายของปากมดลูก	๐	๒	๒
เนื้องอกร้ายของปากมดลูกส่วนใน	๐	๑	๑
เนื้องอกร้ายของเต้านม ไม่ระบุตำแหน่ง	๐	๑	๑
เบาหวานชนิดที่ไม่ต้องพึ่งอินซูลิน ร่วมกับภาวะแทรกซ้อนทางประสาท	๑	๐	๑
เบาหวานชนิดที่ไม่ต้องพึ่งอินซูลิน ร่วมกับภาวะแทรกซ้อนทางระบบไหลเวียนส่วนปลาย	๑๓	๓๕	๔๘
เบาหวานชนิดที่ไม่ต้องพึ่งอินซูลิน ร่วมกับภาวะแทรกซ้อนทางไต	๑	๒	๓

ชื่อโรค	ชาย	หญิง	รวม
เบาหวานชนิดที่ไม่ต้องพึ่งอินซูลิน ร่วมกับภาวะแทรกซ้อนที่ไม่ระบุรายละเอียด	๔	๑๑	๑๕
เบาหวานชนิดที่ไม่ต้องพึ่งอินซูลิน ไม่มีภาวะแทรกซ้อน	๕๑	๖๐	๑๑๑
เบาหวานที่ไม่ระบุรายละเอียด ร่วมกับภาวะแทรกซ้อนอื่นที่ระบุรายละเอียด	๐	๑	๑
โรคถุงลมโป่งพอง ไม่ระบุรายละเอียด	๒	๐	๒
โรคถุงลมโป่งพองแบบอื่น	๐	๑	๑
โรคปอดอุดกั้นเรื้อรัง ไม่ระบุรายละเอียด	๒๐	๑๒	๓๒
โรคภูมิคุ้มกันบกพร่องจากไวรัส(เอชไอวี)ทำให้เกิดโรคติดเชื้อและโรคปรสิต	๑	๔	๕
โรคภูมิคุ้มกันบกพร่องจากไวรัส(เอชไอวี)ที่ไม่ระบุรายละเอียด	๐	๑	๑
โรคภูมิคุ้มกันบกพร่องจากไวรัส(เอชไอวี)ทำให้เกิดโรคอื่นที่ระบุรายละเอียด	๒	๐	๒
โรคสมองจากความดันโลหิตสูง	๑	๑	๒
โรคหัวใจขาดเลือดเรื้อรัง ไม่ระบุรายละเอียด	๐	๑	๑
โรคหัวใจจากความดันโลหิตสูง	๐	๑	๑
โรคหัวใจจากความดันโลหิตสูงที่ไม่มีหัวใจล้มเหลว(แบบมีน้ำคั่ง)	๐	๓	๓
โรคหัวใจและโรคไตจากความดันโลหิตสูงไม่ระบุรายละเอียด	๐	๑	๑
โรคหืด ไม่ระบุรายละเอียด	๑๐	๒๔	๓๔
โรคหืดที่ไม่เกิดจากภูมิแพ้	๑	๐	๑
โรคหืดแบบผสม	๑	๐	๑
โรคหืดในภาวะหอบไม่หยุด	๑	๑	๒
โรคไตจากความดันโลหิตสูง	๑	๐	๑
โรคไตจากความดันโลหิตสูงที่มีไตวาย	๑	๐	๑
โรคไตจากความดันโลหิตสูงที่ไม่มีไตวาย	๐	๑	๑
รูปแบบอื่นของโรคหัวใจขาดเลือดเรื้อรัง	๑	๐	๑
ข้อเข่าเสื่อม ไม่ระบุรายละเอียด	๓	๑๐	๑๓
ข้อเข่าเสื่อม ปฐมภูมิ สองข้าง	๐	๑	๑
ความดันโลหิตสูงแบบทุติยภูมิ	๐	๑	๑
ความดันโลหิตสูงแบบทุติยภูมิ ไม่ระบุรายละเอียด	๐	๑	๑
ซาร์โคมาชนิดอื่นของตับ	๐	๑	๑
เนื้องอกร้ายบริเวณที่เหลื่อมกันของมดลูก	๐	๑	๑
เบาหวานชนิดที่ต้องพึ่งอินซูลิน ไม่มีภาวะแทรกซ้อน	๒	๐	๒
เบาหวานชนิดที่ไม่ต้องพึ่งอินซูลิน	๐	๒	๒
เบาหวานชนิดที่ไม่ต้องพึ่งอินซูลิน ร่วมกับภาวะแทรกซ้อนที่ระบุรายละเอียด	๓๗	๗๒	๑๐๙

ชื่อโรค	ชาย	หญิง	รวม
โรคหลอดเลือดสมอง ไม่ระบุรายละเอียด	๐	๑	๑
โรคหืด	๑	๘	๙
โรคหืด จากภูมิแพ้เด่น	๑	๑	๒
โรคไตวายเรื้อรัง ไม่ระบุรายละเอียด	๑	๑	๒
รวม(นับทุกคน ทุกโรค(เรื้อรัง)ที่เป็น)	๕๓๗	๘๕๒	๑,๓๘๙
รวมคนจริง(๑ คน เป็นมากกว่า ๑ โรค(เรื้อรัง) นับ ๑ คนเท่านั้น)	๔๓๑	๖๘๑	๑,๑๑๒

๔.๓ อาชญากรรม (ข้อมูลจากสถานีตำรวจภูธรอำเภอฝาง ณ เดือนพฤษภาคม ๒๕๖๔)

ความผิด	จำนวนคดี
ฆ่าผู้อื่น	๑
พยายามฆ่าผู้อื่น	๑
ลักทรัพย์	๑
พระราชบัญญัติยาเสพติดให้โทษ	๔๘
พระราชบัญญัติอาวุธปืน ฯลฯ	๓
พระราชบัญญัติป่าสงวนแห่งชาติ	๑
พระราชบัญญัติว่าด้วยความผิดอันเกิดจากการใช้เช็ค	๑
ขับรถขณะเมาสุราหรือของมีเมาอย่างอื่น	๕๐
รวม	๑๐๖

๔.๔ ยาเสพติด

ปีงบประมาณ ๒๕๖๔ ภายในเขตองค์การบริหารส่วนตำบลม่อนปิ่น มีรายชื่อผู้เกี่ยวข้องกับยาเสพติดผู้ค้า จำนวน ๔ ราย มีการคัดกรองแล้วพบสารเสพติด จำนวน ๑๐ ราย เข้าค่ายบำบัดยาบ้า จำนวน ๕ ราย ผื่น จำนวน ๑ ราย

๔.๕ การสังคมสงเคราะห์

จำนวนผู้พิการ ผู้สูงอายุ ผู้ป่วยเอดส์ ที่ได้รับการช่วยเหลือด้านสวัสดิการเบี้ยยังชีพ (ข้อมูลจากงานสวัสดิการสังคมองค์การบริหารส่วนตำบลม่อนปิ่น ณ เดือน กันยายน ๒๕๖๔)

๔.๕.๑ ผู้พิการ

ลำดับที่	หมู่บ้าน	ชาย (คน)	หญิง (คน)	รวม
๑	แม่มาวซี้เหล็ก	๘	๖	๑๔
๒	แม่มาวต้นตุ่ม	๑๐	๙	๑๙
๓	ม่อนปิ่นเหนือ	๑๐	๑๔	๒๔
๔	ป่าอื้น	๒	๐	๒
๕	บ้านลาน	๑๐	๑๒	๒๐
๖	ห้วยนา	๑๐	๕	๑๕
๗	สวนซา	๓	๕	๘
๘	หนองบัว	๘	๙	๑๗
๙	เวียงหวาย	๑๒	๑๐	๒๒
๑๐	ม่วงชุม	๑๙	๑๗	๓๖
๑๑	ป่าคา	๘	๓	๑๑
๑๒	ม่อนปิ่นใต้	๖	๑๐	๑๖
๑๓	เด่นชัย	๙	๙	๑๘
๑๔	ขอบดิ่ง	๔	๖	๑๐
๑๕	หนองไผ่	๑๖	๑๑	๒๗
รวม		๑๓๕	๑๕๔	๒๘๙

๔.๕.๒ ผู้สูงอายุ

ลำดับที่	หมู่บ้าน	ช่วงอายุ ๖๐-๖๙	ช่วงอายุ ๗๐-๗๙	ช่วงอายุ ๘๐-๘๙	ช่วงอายุ ๙๐ ปีขึ้นไป	รวม
๑	แม่มาวซี้เหล็ก	๑๑๙	๔๐	๑๓	๓	๑๗๕
๒	แม่มาวต้นตุ่ม	๑๑๑	๓๒	๒๑	๑	๑๖๕
๓	ม่อนปิ่นเหนือ	๑๕๗	๔๖	๑๗	๔	๒๒๔
๔	ป่าอื้น	๒๖	๙	๔	๐	๓๙
๕	บ้านลาน	๘๐	๒๘	๑๐	๑	๑๑๙
๖	ห้วยนา	๗๒	๒๐	๙	๐	๑๐๑
๗	สวนซา	๒๘	๖	๔	๑	๓๙
๘	หนองบัว	๙๖	๑๓	๖	๑	๑๑๖
๙	เวียงหวาย	๙๗	๓๕	๑๕	๒	๑๔๙
๑๐	ม่วงชุม	๑๒๗	๗๓	๑๓	๔	๒๑๗
๑๑	ป่าคา	๔๖	๒๓	๑๒	๐	๘๑
๑๒	ม่อนปิ่นใต้	๙๗	๒๖	๑๕	๔	๑๔๒
๑๓	เด่นชัย	๔๓	๒๑	๔	๑	๖๙
๑๔	ขอบดิ่ง	๑๓	๒๑	๙	๐	๔๓
๑๕	หนองไผ่	๘๒	๒๒	๑๔	๑	๑๑๙

๕.๔ โทรศัพท์

- โทรศัพท์ส่วนบุคคลในพื้นที่	จำนวน	๔๓๐	เลขหมาย
- โทรศัพท์สาธารณะในเขตพื้นที่	จำนวน	๑๑	เลขหมาย
- จำนวนชุมสายโทรศัพท์ในเขตพื้นที่	จำนวน	๓	ชุมสาย

๕.๕ ไปรษณีย์หรือการสื่อสารการขนส่ง และวัสดุ ครุภัณฑ์

- ที่ทำการไปรษณีย์โทรเลข	จำนวน	๒	แห่ง
--------------------------	-------	---	------

๖. ระบบเศรษฐกิจ

๖.๑ การเกษตร

ลักษณะการประกอบการเกษตรกรรมในท้องถิ่น ประชาชนในพื้นที่มีพืชที่เกษตรกรปลูก ได้แก่ ข้าว กระเทียม หอมหัวใหญ่ ข้าวโพด พริก ส้ม ลิ้นจี่ สตรอเบอร์รี่ ฯลฯ

๖.๒ การประมง

ลักษณะการประกอบการประมงในท้องถิ่น การทำประมงน้ำจืด

๑.อ่างเก็บน้ำบ้านลาน หมู่ ๕ เนื้อที่ ๘ ไร่

๒.หนองหญ้าไทร หมู่ ๑๐ เนื้อที่ ๗ ไร่

๖.๓ การปศุสัตว์

ลักษณะการประกอบการปศุสัตว์ในท้องถิ่น ประชาชนในพื้นที่ส่วนใหญ่จะเลี้ยงสัตว์ได้แก่ สุนัข แมว ไก่ หมู เป็นต้น

๖.๔ การบริการ

- ร้านค้า ร้านขายของชำ	๑๖๒	แห่ง
- ห้องเช่า	๑๗	แห่ง
- ร้านเสริมสวย	๗	แห่ง
- ร้านอาหาร	๔๑	แห่ง

๖.๕ การท่องเที่ยว

๖.๕.๑. เขื่อนไฟฟ้าพลังงานน้ำแม่มาว



เขื่อนไฟฟ้าพลังงานน้ำแม่มาว เป็นสถานที่ท่องเที่ยวเชิงธรรมชาติ ตั้งอยู่หมู่ที่ ๕ ตำบลม่อนปิ่น เป็นอ่างเก็บน้ำขนาดใหญ่ ที่ใช้อุปโภคบริโภคและทำการเกษตร รวมถึงผลิตกระแสไฟฟ้า นักท่องเที่ยวที่มาเที่ยวสวนส้มธารนาก็ไม่ควรพลาดที่จะขึ้นมาชมความสวยงามของเขื่อน และสามารถมองเห็นทิวทัศน์ที่สวยงามของสวนส้มธารนารและพื้นที่ตำบลม่อนปิ่นได้อย่างชัดเจน

๖.๕.๒. วัดพระธาตุเฉลิมพระเกียรติตำบลม่อนปิ่น



วัดพระธาตุเฉลิมพระเกียรติตำบลม่อนปิ่น สันนิษฐานว่าน่าจะเป็นวัดร้างชื่อว่า “วัดเวียงนางคำเอ๋ย” ในอดีตเพราะ มีพระธาตุ (พระธาตุเวียงหวาย) ตั้งอยู่ที่บ้านเวียงหวาย หมู่ที่ ๙ ตำบลม่อนปิ่น อำเภอฝาง จังหวัดเชียงใหม่ (ปัจจุบันเป็นวัด พระธาตุเฉลิมพระเกียรติ) ในอดีตเคยเป็นวัดเก่าแก่ของเมืองฝาง สร้างขึ้นสมัยพระเจ้าฝางเป็นผู้ปกครอง ราวพุทธศักราช ๒๑๕๕ หลักฐานที่ปรากฏให้เห็นในปัจจุบันคือ “องค์พระธาตุ” หรือ “กู๋” เก่า (ปัจจุบันได้สร้างเป็นพระธาตุเจดีย์พระเจ้า ๕ พระองค์) สาเหตุที่รื้อสร้างใหม่ เพราะมีพระสงฆ์ผู้เคร่งครัดในเรื่องวิปัสสนาได้มานั่งสมาธิและได้เห็นวัตถุอันเป็นอัปมงคลฝังอยู่ใต้ฐานของพระธาตุ เมื่อให้เจ้าหน้าที่ขุดออกมาก็พบวัตถุที่เกี่ยวข้องกับการทำคุณไสยศาสตร์ฝังอยู่จริง เพื่อให้สถานที่ดังกล่าวมีความบริสุทธิ์ เป็นที่เคารพสักการบูชา จึงได้รื้อออกประกอบวิธีให้ถูกต้อง และได้ก่อสร้างพระธาตุเจดีย์พระเจ้า ๕ พระองค์ขึ้นมาใหม่ โดยพลเอกทวีป – คุณนายภูษิตา จันทรโรจน์ จัดสร้างถวายในงบประมาณ ๑,๓๐๐,๐๐๐.-บาท (แต่ได้ถ่ายรูปภาพพระธาตุองค์เก่าเอาไว้เพื่อเป็นหลักฐานในการขอจัดตั้งเป็นวัดให้ถูกต้องต่อไป) พ.ศ.๒๕๓๗ พระมหาบุญ

เลิศมมกาโม (ปัจจุบันเป็น พระราชกิตติสุนทร) เจ้าอาวาสวัดเจติยงาม รองเจ้าคณะอำเภอฝาง ได้รับอาราธนาจากคณะศรัทธา ชำราชากร พ่อค้า ประชาชน มีอดีตข้าราชการป่าไม้อำเภอฝาง ไปสำรวจพื้นที่เพื่อจัดตั้งเป็นที่พักสงฆ์ จุดประสงค์แรกเริ่มเพื่อเป็นการช่วยเหลือพนักงานเจ้าหน้าที่ในการอนุรักษ์รักษาฟื้นฟูสภาพป่า ซึ่งถูกชาวบ้านบุกรุกตัดต้นไม้ทำลายป่า ทำไร่เลื่อนรอย ซึ่งขณะนั้น **เหลือพื้นที่อยู่ประมาณ ๑๕ ไร่** มีเพียงบริเวณพระธาตุที่สมบูรณ์ที่สุด เพราะชาวบ้านไม่กล้าบุกรุกด้วยอาศัยกำลังพระภิกษุสามเณรอันมีพระมหาบุญเลิศเป็นประธานสงฆ์ ได้มีการปลูกป่าขึ้นมาทดแทนและรักษาป่าที่มีอยู่แล้วไม่ให้ถูกทำลาย ปัจจุบันได้ขยายพื้นที่ออกไปโดยการซื้อที่ดิน ส่วนหนึ่งได้รับการถวายคืนจากชาวบ้าน **ปัจจุบันมีพื้นที่ประมาณ ๑๖๕ ไร่เศษ** และได้มีการพัฒนาปลูกป่าทดแทนจากภูเขาหัวโล้น เป็นป่าที่สมบูรณ์ได้ด้วยไม้เบญจพรรณ หลากหลายชนิด

นอกจากนี้ยังได้มีคณะศรัทธาได้ร่วมกันบริจาคทรัพย์ในการก่อสร้างกุฏิสงฆ์เสนาสนะปูชนียสถาน ปูชนียวัตถุ ตลอดจนทางคมนาคม โดยใช้ปัจจัยในการบูรณะพัฒนาก่อสร้างขึ้นใหม่คิดได้ประมาณร้อยละเก้าสิบ บาท จุดประสงค์การพัฒนาทั้งหมดนั้น ก็เพื่อใช้เป็นวัดศูนย์กลางในการอบรมศีลธรรมแก่หน่วยงานราชการ ประชาชน และเยาวชนทั่วไป โดยเฉพาะงานทำบุญปล่อยลูกแก้วประจำปีงานเข้าค่ายคุณธรรมของโรงเรียนต่างๆทุกปี

วัดพระธาตุเฉลิมพระเกียรติ เป็นสถานที่ท่องเที่ยวเชิงวัฒนธรรม นักท่องเที่ยวหรือประชาชนทั่วไปสามารถมากราบไหว้ขอพรพระสังขจาย และเจ้าแม่กวนอิมหยกขาว เพื่อความเป็นสิริมงคลกับชีวิต บริเวณวัดยังมีสถานที่ร่มรื่นเหมาะแก่การพักผ่อนหย่อนใจ นั่งสมาธิหรือปฏิบัติธรรม ทั้งยังสามารถมองเห็นทิวทัศน์ของตำบลม่อนปิ่นได้อย่างสวยงาม

๖.๕.๓. สวนส้มธนาธร



สวนส้มธนาธรตั้งอยู่หมู่ที่ ๕ ตำบลม่อนปิ่น เริ่มเพาะปลูกเมื่อปี พ.ศ.๒๕๒๘ จำนวนกว่า ๗๐๐ ไร่ ในพื้นที่ที่โอบล้อมด้วยธรรมชาติ และวิวทิวทัศน์ที่งดงาม มีต้นส้มที่ผลิดอกออกผลเหลืองทองอร่าม ตัดกับสีเขียวของใบไม้แซมสลับด้วยสีดอกไม้บานนานาพันธุ์และนักท่องเที่ยวจะได้ชิมส้มที่แสนอร่อยกับน้ำส้มที่แสนชื่นใจ พร้อมทั้งของฝากของที่ระลึกมากมาย ให้นักท่องเที่ยวได้มีความสุขความสบายใจอย่างเต็มที่

๖.๕.๔. หมู่บ้านขอบด้ง - นอแล



จุดชมวิวทะเลหมอกและพระอาทิตย์ขึ้น อยู่ระหว่างเส้นทางไปบ้านนอแล จุดนี้เป็นจุดที่สามารถชมพระอาทิตย์ขึ้นได้สวยงาม โดยเฉพาะในฤดูหนาวเป็นช่วงที่นักท่องเที่ยวจะมารอชมพระอาทิตย์ขึ้น และทะเลหมอกในตอนเช้า

หมู่บ้านขอบด้ง เป็นหมู่บ้านของชาวลahu ซึ่งภายในหมู่บ้านจะมีศูนย์หัตถกรรมที่จำหน่ายสินค้าของที่ระลึก เช่น กำไลหญ้าอีบุแค ตะกร้าสาน ฯลฯ ในช่วงฤดูหนาวจะมีไร่สตอเบอรี่ที่ปลูกเรียงกันตามแนวเขาให้นักท่องเที่ยวได้ชมได้ชิม และบันทึกภาพความประทับใจในความสวยงามของไร่สตอเบอรี่ ท่ามกลางบรรยากาศที่โอบล้อมด้วยขุนเขาและแมกไม้

หมู่บ้านนอแล หมู่บ้านของชาวเขาเผ่าคาราอั้ง ที่อพยพมาจากประเทศพม่า ซึ่งหมู่บ้านจะตั้งอยู่ห่างจากตัวสถานีเกษตรหลวงอ่างขาง ประมาณ ๕ กิโลเมตร นักท่องเที่ยวสามารถเยี่ยมชมวิถีชีวิตของชาวเผ่าคาราอั้งได้

จุดชมวิวชายแดนไทย - พม่า ตั้งอยู่บริเวณเดียวกับหมู่บ้านนอแล ซึ่งเป็นจุดเชื่อมต่อระหว่างชายแดนไทยและชายแดนของประเทศพม่า

๖.๕.๕. อุทยานแห่งชาติดอยฟ้าห่มปก (น้ำรู)



อุทยานแห่งชาติดอยฟ้าห่มปก (น้ำรู) ได้เริ่มจัดตั้งขึ้นเมื่อปี พ.ศ.๒๕๔๑ น้ำรูเป็นตาน้ำตามธรรมชาติขนาดใหญ่แห่งหนึ่งในอำเภอฝาง ตั้งอยู่ในพื้นที่หมู่ที่ ๗ บ้านสวนชา ตำบลม่อนปิ่น เดินทางจากอำเภอฝาง ไปทางทิศตะวันตก ระยะทางประมาณ ๑๒ กิโลเมตร โดยทางลาดยางและคอนกรีตจนถึงบริเวณน้ำรู น้ำรูเป็นสถานที่ท่องเที่ยวเชิงธรรมชาติที่สำคัญอีกแห่งหนึ่งของตำบลม่อนปิ่น มีสระน้ำ ลำธารที่ใสสะอาด เหมาะสำหรับการพักผ่อนในช่วงฤดูร้อน นอกจากนี้ยังเป็นสถานที่เข้าค่าย ศึกษาธรรมชาติวิทยา ของนักเรียน นักศึกษาโรงเรียนต่างๆ นักท่องเที่ยวที่มาที่นี่ต่างประทับใจในความร่มรื่น และสวยงามของธรรมชาติ

๖.๕.๖ ลำน้ำมาว



เป็นลำคลองที่มีต้นกำเนิดอยู่ที่ ชุนมาว บ้านลาน ซึ่งเป็นพื้นที่ชายแดนไทย-พม่า เป็นลำน้ำเดียวในพื้นที่ อำเภอฝาง, อำเภอไชยปราการ,อำเภอแม่ฮาด ที่ไม่แห้ง เพราะต้นตุน้ำมาจากประเทศพม่า ซึ่งยังมีป่าไม้สิ่งแวดล้อมสมบูรณ์อยู่ ในช่วงเดือนเมษายน-พฤษภาคม อากาศจะร้อนอบอ้าวและไม่มีฝนตก ชาวบ้านที่ว่างจากการงานก็จะพากันครอบครัวมาพักผ่อน และลงเล่นน้ำกันเพื่อคลายร้อน ชาวบ้านที่อาศัยอยู่ในพื้นที่ก็ได้ออกมาสร้างร้านและที่นั่งเล่น ในลำน้ำเพื่อขายอาหารและที่นั่งเล่น แรกๆก็เป็นกิจการเล็กๆไม่กี่แพ แต่ว่ามีคนมาเที่ยวมากขึ้น จึงสร้างที่นั่งหรือแพในลำน้ำมาวมากขึ้น ประมาณ ๑๐๐ กว่า

๖.๕.๗.จุดชมวิwb้านป่าคา

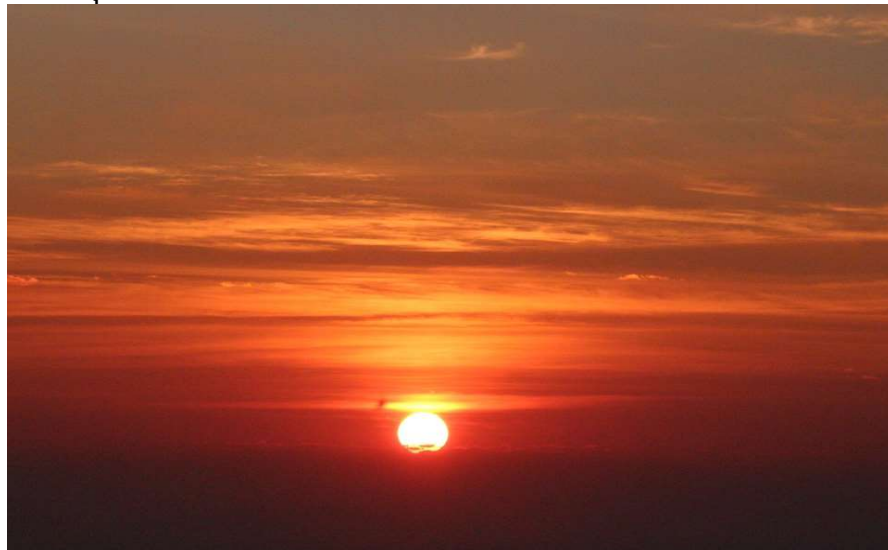

จุดชมวิวยะเลหมอกและพระอาทิตย์ขึ้น จุดนี้เป็นจุดที่สามารถชมพระอาทิตย์ขึ้นได้สวยงาม โดยเฉพาะในฤดูหนาวเป็นช่วงที่นักท่องเที่ยวจะมารอชมพระอาทิตย์ขึ้น และทะเลหมอกในตอนเช้า หมู่บ้านป่าคา เป็นหมู่บ้านของชาวมูเซอดำ ซึ่งภายในหมู่บ้านจะได้สัมผัสกับวิถีชีวิตการดำเนินชีวิตแบบดั้งเดิมของชาวลาหู่ท่ามกลางบรรยากาศที่โอบล้อมด้วยขุนเขาและแมกไม้

๖.๖ อุตสาหกรรม

- โรงงานอุตสาหกรรม ๑ แห่ง
- โรงสีข้าว(ขนาดเล็ก) ๕ แห่ง
- โรงสีข้าว(ขนาดใหญ่) ๑ แห่ง

๖.๗ การพาณิชย์และกลุ่มอาชีพ

- สถานีบริการน้ำมัน ๒ แห่ง
- ปั้มน้ำมัน(หลอด) ๖ แห่ง
- ตลาดสด ๑ แห่ง
- ธนาคารชุมชน ๑ แห่ง

กลุ่มอาชีพ

-กลุ่มเศรษฐกิจชุมชน จำนวน	๑๘	กลุ่ม
กลุ่มกองทุนปุ๋ยยา	หมู่ ๑	บ้านแม่มาวซี้เหล็ก
กลุ่มเลี้ยงหมู	หมู่ ๑	บ้านแม่มาวซี้เหล็ก
กลุ่มกองทุนปุ๋ยยา	หมู่ ๒	บ้านแม่มาวต้นตัม
กลุ่มกองทุนปุ๋ยยา	หมู่ ๓	บ้านม่อนปิ่นเหนือ
กลุ่มเลี้ยงสัตว์	หมู่ ๓	บ้านม่อนปิ่นเหนือ
กลุ่มกองทุนปุ๋ยยา	หมู่ ๔	บ้านป่าฮิ้น
กลุ่มกองทุนปุ๋ยยา	หมู่ ๖	บ้านหัวนา
กลุ่มเลี้ยงหมู	หมู่ ๗	บ้านสวนซา
กลุ่มปลูกพืชหมุนเวียน	หมู่ ๗	บ้านสวนซา
กลุ่มเลี้ยงหมู	หมู่ ๑๐	บ้านม่วงชุม
กลุ่มเลี้ยงหมู	หมู่ ๑๐	บ้านหนองเต่า
กลุ่มเกษตรกร	หมู่ ๑๑	บ้านป่าคา
กลุ่มปลูกลิ้นจี่	หมู่ ๑๑	บ้านป่าคา
กลุ่มปุ๋ยหมักชีวภาพ	หมู่ ๑๒	บ้านม่อนปิ่นใต้
กลุ่มปลูกข้าวโพด	หมู่ ๑๓	บ้านเด่นชัย
กลุ่มกองทุนปุ๋ยยา	หมู่ ๑๓	บ้านเด่นชัย
กลุ่มปลูกข้าวโพด	หมู่ ๑๕	บ้านหนองไผ่
กลุ่มปลูกลิ้นจี่	หมู่ ๑๕	บ้านหนองไผ่

-กลุ่มสินค้าโอท็อป	จำนวน	๓ กลุ่ม	รายบุคคล ๑๐ คน
กลุ่มทอเสื่อกก		หมู่ ๒	บ้านแม่มาวต้นต๋ม
กลุ่มวิสาหกิจชุมชนกาแพ		หมู่ ๙	บ้านเวียงหวาย
ท่านเจ้าคุณ (เมืองฝาง)			
กลุ่มวิสาหกิจชุมชนลูกประคบ		หมู่ ๑๓	บ้านเด่นชัย
สมุนไพร			
ผ้าทอนอแล		หมู่ ๑๔	บ้านนอแล
			(นางสาวสุวิมล ส่างสี)
			(นางสาวทิพานิชฐ์ คมฤทธิชูจรัส)
			(นางสาวสายโยน นันตา)
			(นางสาวอุง นายสาม)
			(นางสาวดวงเดือน นายสาม)
			(นางสาวจาม นายหลู่)
			(นางสุน มั่นอิง)
			(นายเอ๋ กู่คำ)
			(นายค่อง ยอดเงิน)
			(นางสาวนริศรา นายหลู่)

-กลุ่มวิสาหกิจชุมชน	จำนวน	๒๓ กลุ่ม
ผักปลอดสารพิษ		๒๒ หมู่ ๒ บ้านแม่มาวต้นต๋ม
แปรรูปผลผลิตตำบลม่อนปิ่น		๕๗/๑ หมู่ ๓ บ้านม่อนปิ่นเหนือ
แปรรูปอาหาร		๔๕ หมู่ ๓ ตำบลม่อนปิ่น
ผลผลิตทางการเกษตร		๓๔/๑ หมู่ ๙ บ้านเวียงหวาย
กาแพท่านเจ้าคุณ (เมืองฝาง)		๒๘๑ หมู่ ๙ บ้านเวียงหวาย
สุรากลั่นตำบลม่อนปิ่น		๒๖๗ หมู่ ๙ บ้านเวียงหวาย
ส้มสายน้ำผึ้งฝาง		๘๓/๑ หมู่ ๑๐ บ้านม่วงชุม
แปรรูปและจำหน่ายแคปหมูตากแห้ง		๔๐๖ หมู่ ๑๐ บ้านม่วงชุม
ปลูกลิ้นจี่		๖๕/๑ หมู่ ๑๐ บ้านม่วงชุม
เลี้ยงหมูเพื่อบริโภคและจำหน่าย		๑๘ หมู่ ๑๐ บ้านม่วงชุม
ลูกประคบสมุนไพร		๑๕๒ หมู่ ๑๓ บ้านเด่นชัย
งานฝีมือ (เย็บเสื้อผ้า ปลกหมอน๑๑๐		หมู่ ๑๓ บ้านเด่นชัย
ที่นอน เบาะนั่ง เสื้อผ้าผ้าพันคอ)		
ทำขนมปัง คุกกี้		๘๒ หมู่ ๑๓ บ้านเด่นชัย
แปรรูปผลผลิตทางการเกษตร		๙๐ หมู่ ๑๔ บ้านขอบดั่ง
ดารารั้งบ้านพัก		๑๑๖ หมู่ ๑๔ บ้านขอบดั่ง
สมุนไพรดารารั้งดอยอ่างขาง		๓๔๘ หมู่ ๑๔ บ้านขอบดั่ง

๖.๘ แรงงาน

กลุ่มผู้ใช้แรงงานมีทั้งประชาชนในพื้นที่ และแรงงานต่างด้าวที่เข้าเมืองอย่างถูกกฎหมาย และลักลอบเข้าเมือง ส่วนใหญ่เป็นแรงงานด้านเกษตรกรรม เช่น สวนส้ม ทำไร่ ทำนา เป็นต้น

๗. ศาสนา ประเพณี วัฒนธรรม

๗.๑ การนับถือศาสนา

ประเภทศาสนา	ชาย(คน)	%	หญิง (คน)	%	รวม(คน)	%
พุทธ	๓,๙๙๕	๙๙.๘๐	๔,๒๒๓	๙๙.๗๖	๘,๒๑๘	๙๙.๗๘
คริสต์	๗	๐.๑๗	๑๐	๐.๒๔	๑๗	๐.๒๑
อิสลาม	-	-	-	-	-	-
ซิกข์	-	-	-	-	-	-
ฮินดู	-	-	-	-	-	-
อื่นๆ	๑	๐.๐๒	-	-	๑	๐.๐๑
รวม	๔,๐๐๓	๑๐๐.๐๐	๔,๒๓๓	๑๐๐.๐๐	๘,๒๓๖	๑๐๐.๐๐

- วัด/สำนักสงฆ์ จำนวน ๑๗ แห่ง ได้แก่

- | | | |
|----------------------------------|-----------------------|-------------------|
| ๑. วัดคงคามิตรี | ตั้งอยู่ ณ หมู่ที่ ๒ | บ้านแม่มาวต้นตุ่ม |
| ๒. วัดปทุมมาวาส | ตั้งอยู่ ณ หมู่ที่ ๘ | บ้านหนองบัว |
| ๓. วัดสุวรรณาราม | ตั้งอยู่ ณ หมู่ที่ ๓ | บ้านม่อนปิ่นเหนือ |
| ๔. วัดสุนทรมาวาส | ตั้งอยู่ ณ หมู่ที่ ๙ | บ้านเวียงหวาย |
| ๕. วัดพระธาตุเฉลิมพระเกียรติ | ตั้งอยู่ ณ หมู่ที่ ๙ | บ้านเวียงหวาย |
| ๖. วัดห้วยนา | ตั้งอยู่ ณ หมู่ที่ ๖ | บ้านห้วยนา |
| ๗. วัดสวนชา | ตั้งอยู่ ณ หมู่ที่ ๗ | บ้านสวนชา |
| ๘. วัดม่วงชุม | ตั้งอยู่ ณ หมู่ที่ ๑๐ | บ้านม่วงชุม |
| ๙. วัดบ้านลาน | ตั้งอยู่ ณ หมู่ที่ ๕ | บ้านลาน |
| ๑๐. วัดโพธิ์ทอง | ตั้งอยู่ ณ หมู่ที่ ๕ | บ้านลาน |
| ๑๑. วัดหนองบัวคำ | ตั้งอยู่ ณ หมู่ที่ ๕ | บ้านลาน |
| ๑๒. วัดนอแล | ตั้งอยู่ ณ หมู่ที่ ๑๔ | บ้านขอบด้ง |
| ๑๓. สำนักสงฆ์ห้วยหมากเหลี่ยมใหม่ | ตั้งอยู่ ณ หมู่ที่ ๖ | บ้านห้วยนา |
| ๑๔. สำนักสงฆ์ห้วยจะนู | ตั้งอยู่ ณ หมู่ที่ ๗ | บ้านสวนชา |
| ๑๕. สำนักสงฆ์ห้วยหมากเหลี่ยม | ตั้งอยู่ ณ หมู่ที่ ๙ | บ้านเวียงหวาย |
| ๑๖. สำนักสงฆ์หนองเต่า | ตั้งอยู่ ณ หมู่ที่ ๑๐ | บ้านม่วงชุม |
| ๑๗. สำนักสงฆ์ป่าคา | ตั้งอยู่ ณ หมู่ที่ ๑๑ | บ้านป่าคา |

๗.๒ ประเพณีและงานประจำปี

- | | |
|----------------------|-------------------------------|
| - ประเพณีสลากภัตร | เดือนกันยายน - เดือนตุลาคม |
| - ประเพณีทานข้าวใหม่ | เดือนกันยายน - เดือนตุลาคม |
| - ประเพณีปอยเทียน | เดือนตุลาคม - เดือนพฤศจิกายน |
| - ประเพณียี่เป็ง | เดือนพฤศจิกายน |
| - ประเพณีปอยส่างลอง | เดือนเมษายน - เดือนพฤษภาคม |
| - ประเพณีกินวอ | เดือนมกราคม - เดือนกุมภาพันธ์ |

๗.๓ ภูมิปัญญาท้องถิ่น ภาษาถิ่น

ปราชญ์ชาวบ้าน

ลำดับ ที่	ชื่อ - สกุล	ที่อยู่	ความเชี่ยวชาญ
๑	นางอุษา จันทร์หอม	๕๒ หมู่ ๑ บ้านแม่มาวซี้เหล็ก	การทำหมวก การจักสาน
๒	นางชั้นคำ เรือนคำจันทร์	๑๔๑ หมู่ ๑ บ้านแม่มาวซี้เหล็ก	การทำหมวก การจักสาน
๓	นายหมาย ปิ่นใหญ่	๑๑๒ หมู่ ๑ บ้านแม่มาวซี้เหล็ก	การทำพัด การจักสาน
๔	นายทองดี ทิพยะมลฑล	๓๙ หมู่ ๒ บ้านแม่มาวตันต้อม	การทำถ้วยตีนช้าง การจักสาน
๕	นายนวล สกิกัน	๑๓๖ หมู่ ๒ บ้านแม่มาวตันต้อม	การทำถ้วยสลาก การจักสาน
๖	นายวันชัย มาละแซม	หมู่ ๓ บ้านม่อนปิ่นเหนือ	การทำกระโຈ้รตน้ำ การจักสาน
๗	นายติลก ชัยวงค์	หมู่ ๓ บ้านม่อนปิ่นเหนือ	การทำกระโຈ้รตน้ำ การจักสาน
๘	นายคำ ปัญญา	๒๑ หมู่ ๔ บ้านป่าอิน	การทำไม้กวาด การจักสาน
๙	นายโผน พรหมวรรณ	หมู่ ๘ บ้านหนองบัว	การทำถ้วยสลาก การจักสาน
๑๐	นายปวน ปัญญาแก้ว	หมู่ ๘ บ้านหนองบัว	การทำตำแหหลวงเจ็ดจัน การจักสาน
๑๑	นายชัย เต๋ยะ	๓๗ หมู่ ๙ บ้านเวียงหวาย	การทำต้นฝั้งจากเทียน วัฒนธรรมไทใหญ่
๑๒	นายสุรินทร์ ลุงซาน	๕๘๐ หมู่ ๙ บ้านเวียงหวาย	การทำต้นฝั้งจากเทียน วัฒนธรรมไทใหญ่
๑๓	นายสะอาด มูลชัย	๑๑๙ หมู่ ๑๐ บ้านม่วงชุม	การทำตุ้มดักปลา การจักสาน
๑๔	นายบุญขึ้น สนธิยา	๘๔ หมู่ ๑๐ บ้านม่วงชุม	การทำไซดักปลา การจักสาน
๑๕	นางไพโรพนา ศรีวรรณตัน	หมู่ ๑๒ บ้านม่อนปิ่นใต้	ข้าวแต่น้ำแดงโม อาหารท้องถิ่น
๑๖	นางศรีฝ่อง พิมพิสาร	๑๑ หมู่ ๑๒ บ้านม่อนปิ่นใต้	ข้าวแต่น้ำแดงโม อาหารท้องถิ่น
๑๗	นายประสิทธิ์ ตาเมือง	๖๔/๑ หมู่ ๑๒ บ้านม่อนปิ่นใต้	การทำค่องใส่ปลา การจักสาน
๑๘	นายอ้าย คำชุม	๕๙ หมู่ ๑๒ บ้านม่อนปิ่นใต้	การทำค่องใส่ปลา การจักสาน
๑๙	นายส่วยคำ ยอดคำ	๑๓๐ /๑ หมู่ ๑๓ บ้านเด่นชัย	การทำไม้กวาด การจักสาน
๒๐	นายจันทร์ บัวกบ	หมู่ ๑๓ บ้านเด่นชัย	การทำซ้าหาบหญ้า การจักสาน

ภาษาถิ่น

เนื่องจากตำบลม่อนปิ่นเป็นตำบลที่มีความหลากหลายของกลุ่มชาติพันธุ์ ดังนั้นจึงมีภาษาประจำถิ่นหลายภาษา เช่น ภาษาไทใหญ่ ภาษาลาหู่แดง ภาษาลาหู่ดำ ภาษาดาราอั้ง ภาษาพื้นเมืองใช้ในการสื่อสารในชีวิตประจำวัน โดยแยกตามหมู่บ้านดังนี้

หมู่ที่	ชื่อหมู่บ้าน	ภาษาประจำถิ่น	หมายเหตุ
๑	แม่มาวซี้เหล็ก	ภาษาไทยล้านนา	
๒	แม่มาวตันตุ้ม	ภาษาไทยล้านนา	
๓	ม่อนปิ่นเหนือ	ภาษาไทยล้านนา/ ภาษาไทใหญ่	
๔	ป่าอื้น	ภาษาไทยล้านนา/ ภาษาไทใหญ่	
๕	บ้านลาน	ภาษาไทยล้านนา/ ภาษาไทใหญ่	
๖	ห้วยนา	ภาษาไทยล้านนา/ ภาษาไทใหญ่	
๗	สวนชา	ภาษาไทยล้านนา/ ภาษาดาราอั้ง	
๘	หนองบัว	ภาษาไทยล้านนา	
๙	เวียงหวาย	ภาษาไทยล้านนา/ ภาษาไทใหญ่	
๑๐	ม่วงชุม	ภาษาไทยล้านนา/ ภาษาไทใหญ่ / ภาษาลาหู่ดำ	
๑๑	ป่าคา	ภาษาลาหู่ดำ	
๑๒	ม่อนปิ่นใต้	ภาษาไทยล้านนา	
๑๓	เด่นชัย	ภาษาไทยล้านนา	
๑๔	ขอบดิ่ง	ภาษาลาหู่ดำ / ภาษาดาราอั้ง	
๑๕	หนองไผ่	ภาษาลาหู่แดง	

๗.๔ สิ้นค้าพื้นเมืองและของที่ระลึก

ประเภทอาหาร : น้ำพริกคั่วทราย ได้แก่ หมู่ ๙ บ้านเวียงหวาย
: ข้าวแต่น้ำแดงโม ได้แก่ หมู่ ๑๒ บ้านม่อนปิ่นใต้

ประเภทจักสาน : ตะกร้าไม้ไผ่ ได้แก่ หมู่ ๑ บ้านแม่มาวซี้เหล็ก
: เสื่อกก ได้แก่ หมู่ ๒ บ้านแม่มาวตันตุ้ม
: ตะกร้าทำจากวัสดุเหลือใช้ ได้แก่ หมู่ ๘ บ้านหนองบัว
: กำไลถักจากหญ้าอึบแค พวงกุญแจจากหญ้าอึบแค ได้แก่ หมู่ ๑๑ บ้านป่าคา และหมู่ ๑๔ บ้านขอบดิ่ง

ประเภทผ้าทอมือ : ผ้าพันคอ กระเป๋า เสื่อ กางเกง ผ้าซิ่น ได้แก่ หมู่ ๑๔ บ้านขอบดิ่ง

- ประเภทผลผลิตทางการเกษตร :** ส้มสายน้ำผึ้ง ได้แก่ หมู่ ๕ บ้านลาน, หมู่ ๖ บ้านห้วยนา
 หมู่ ๗ บ้านสวนซา, หมู่ ๙ บ้านเวียงหวาย, หมู่ ๑๐ บ้านม่วงชุม, และ
 หมู่ ๑๕ บ้านหนองไผ่
 : ลิ้นจี่ ได้แก่ หมู่ ๕ บ้านลาน, หมู่ ๖ บ้านห้วยนา, หมู่ ๗ บ้านสวนซา,
 หมู่ ๙ บ้านเวียงหวาย, หมู่ ๑๐ บ้านม่วงชุม และหมู่ ๑๕ บ้านหนองไผ่
 : สตรอเบอร์รี่ ได้แก่ หมู่ ๑๑ บ้านป่าคา และหมู่ ๑๔ บ้านขอบด้ง
 : ชาเขียวกู่หลาน หมู่ ๑๔ บ้านขอบด้ง
 : ชาอู่หลง หมู่ ๑๔ บ้านขอบด้ง
 : กาแฟ ได้แก่ หมู่ ๙ บ้านเวียงหวาย
 : หอมหัวใหญ่ ได้แก่ หมู่ ๑ บ้านแม่มาวซี้เหล็ก, หมู่ ๒ บ้านแม่มาวตันต๋ม,
 หมู่ ๔ บ้านป่าอิน, หมู่ ๕ บ้านลาน, หมู่ ๖ บ้านห้วยนา, หมู่ ๗ บ้านสวนซา,
 หมู่ ๘ บ้านหนองบัว, หมู่ ๙ บ้านเวียงหวาย, หมู่ ๑๐ บ้านม่วงชุม,
 หมู่ ๑๒ บ้านม่อนปิ่นใต้ และหมู่ ๑๓ บ้านเด่นชัย
 : กระเทียม ได้แก่ หมู่ ๑ บ้านแม่มาวซี้เหล็ก, หมู่ ๒ บ้านแม่มาวตันต๋ม,
 หมู่ ๔ บ้านป่าอิน, หมู่ ๕ บ้านลาน, หมู่ ๖ บ้านห้วยนา, หมู่ ๗ บ้านสวนซา,
 หมู่ ๘ บ้านหนองบัว, หมู่ ๙ บ้านเวียงหวาย, หมู่ ๑๐ บ้านม่วงชุม,
 หมู่ ๑๒ บ้านม่อนปิ่นใต้ และหมู่ ๑๓ บ้านเด่นชัย

๘. ทรัพยากรธรรมชาติ

๘.๑ น้ำ

- พื้นที่ส่วนใหญ่มีน้ำตามธรรมชาติแหล่งน้ำสำคัญได้แก่เขื่อนไฟฟ้าพลังน้ำแม่มาวลำน้ำแม่มาว

แหล่งน้ำธรรมชาติ

- | | | | |
|--------------------|-------|----|------|
| - ลำน้ำ,ลำห้วย | จำนวน | ๑๐ | แห่ง |
| - บึง,หนองและอื่นๆ | จำนวน | ๔ | แห่ง |

๘.๒ ป่าไม้

- ตำบลม่อนปิ่นมีพื้นที่ที่เป็นป่าไม้ค่อนข้างมาก พื้นที่ส่วนใหญ่เป็นป่าสงวนธรรมชาติ

๘.๓ ภูเขา

- บางส่วนอยู่ในเขตอุทยานแห่งชาติดอยผ้าห่มปก

๘.๔ ทรัพยากรธรรมชาติที่สำคัญขององค์กรปกครองส่วนท้องถิ่น

- เขื่อนไฟฟ้าพลังน้ำแม่มาว

๙. อื่นๆ

- | | | | |
|-----------------------|-------|----|------|
| - สนามกีฬาอเนกประสงค์ | จำนวน | ๒ | แห่ง |
| - สนามฟุตบอล | จำนวน | ๑๐ | แห่ง |
| - สนามบาสเกตบอล | จำนวน | ๗ | แห่ง |
| - สนามตะกร้อ | จำนวน | ๗ | แห่ง |
| - สนามเด็กเล่น | จำนวน | ๑๕ | แห่ง |

๑๐. ข้อมูลเกี่ยวกับศักยภาพของท้องถิ่น

องค์การบริหารส่วนตำบลม่อนปิ่น จัดตั้งขึ้นตามพระราชบัญญัติสภาตำบลและองค์การบริหารส่วนตำบล พ.ศ. ๒๕๓๗ เมื่อวันที่ ๑๙ ธันวาคม ๒๕๓๗ ปัจจุบันเป็นองค์การบริหารส่วนตำบลขนาดใหญ่ เมื่อ มกราคม ๒๕๕๕ อยู่ในเขตการปกครองของตำบลม่อนปิ่น อำเภอฝาง จังหวัดเชียงใหม่ ตามกฎหมายว่าด้วยลักษณะการปกครองท้องที่

๑) คณะผู้บริหาร ทำหน้าที่บริหารกิจการขององค์การบริหารส่วนตำบล ตามกฎหมาย ประกอบด้วย นายกององค์การบริหารส่วนตำบล ๑ คน รองนายกององค์การบริหารส่วนตำบล ๒ คน และเลขานุการนายกององค์การบริหารส่วนตำบล จำนวน ๑ คน ซึ่งนายกององค์การบริหารส่วนตำบลเป็นผู้แต่งตั้ง

๒) สภาองค์การบริหารส่วนตำบล ทำหน้าที่นิติบัญญัติ ประกอบด้วย สมาชิกสภาองค์การบริหารส่วนตำบล ที่มาจากการเลือกตั้งจากประชาชนในหมู่บ้าน จำนวน ๑๕ คน (หมู่บ้านละ ๑ คน) อยู่ในตำแหน่งคราวละ ๔ ปี สภาองค์การบริหารส่วนตำบล มีประธานสภา ๑ คน รองประธานสภา ๑ คน ซึ่งนายอำเภอแต่งตั้งจากสมาชิกสภาองค์การบริหารส่วนตำบล ตามมติของสมาชิกสภาองค์การบริหารส่วนตำบล

ศักยภาพขององค์การบริหารส่วนตำบลม่อนปิ่น

กระบวนการบริหารงานบุคคล

อบต.ม่อนปิ่น แบ่งหน่วยงานภายในส่วนราชการตามประกาศโครงสร้างส่วนราชการ ที่ ก.อบต. กำหนดเป็น ๔ กอง ดังนี้

๑๐. แผนภูมิโครงสร้างการแบ่งส่วนราชการตามแผนอัตรากำลัง ๓ ปี

กรอบโครงสร้างส่วนราชการองค์การบริหารส่วนตำบลม่อนปิ่น

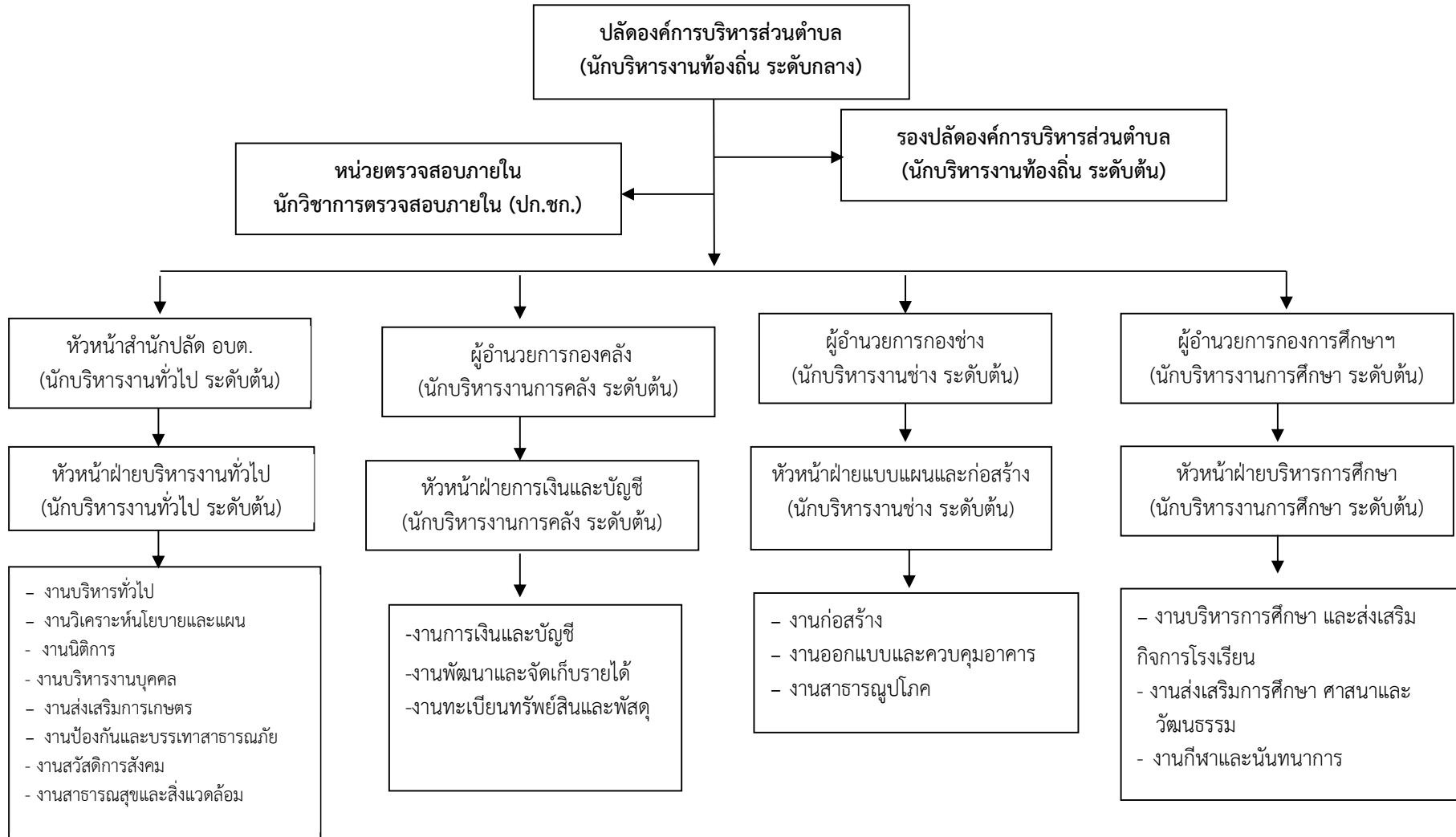

โครงสร้างกรอบอัตรากำลังสำนักปลัดองค์การบริหารส่วนตำบล



ระดับ	สูง	กลาง	ต้น	ชำนาญการ	ปฏิบัติการ	ชำนาญงาน	ปฏิบัติงาน	ลูกจ้างประจำ	พนักงานจ้างภารกิจ	พนักงานจ้างทั่วไป
จำนวน	-	-	๒	๒	๓	๒	๒	๑	๔	๑๐

โครงสร้างกรอบอัตรากำลังกองคลัง

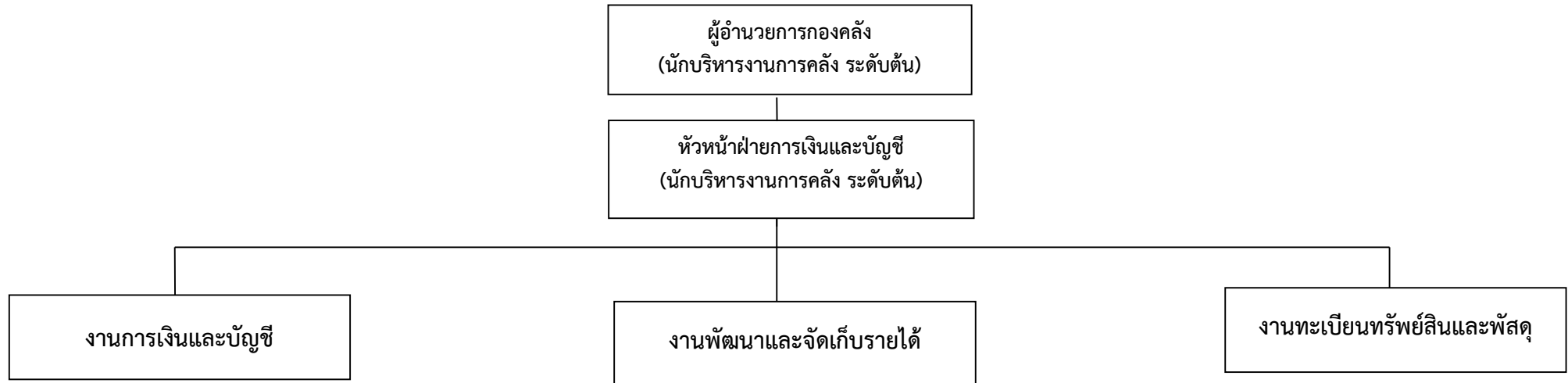

- งานการเงิน
- งานการรับเบิกจ่ายเงิน
- งานจัดทำฎีกาเบิกจ่ายเงิน
- งานเก็บรักษาเงิน
- งานการบัญชี
- งานทะเบียนคุมเบิกจ่ายเงิน
- งานงบประมาณการเงินและงบทดลอง
- งานแสดงฐานะทางการเงิน
- นักวิชาการคลังชำนาญการ (๑)
- นักวิชาการการเงินและบัญชีปฏิบัติการ(๑)
- เจ้าพนักงานการเงินและบัญชี(ปง./ชง.)
- ผู้ช่วย จพง.การเงินฯ (๑)/ ๒

- งานภาษีอากร ค่าธรรมเนียมและค่าเช่า
- งานพัฒนารายได้
- งานควบคุมกิจการค้าและค่าปรับ
- งานทะเบียนควบคุมและเร่งรัดรายได้
- คนงานทั่วไป
- ผู้ช่วยเจ้าพนักงานธุรการ
- เจ้าพนักงานจัดเก็บรายได้ปฏิบัติงาน (๑)

- งานทะเบียนทรัพย์สินและแผนที่ภาษี
- งานพัสดุ
- งานทะเบียนคุมเบิกจ่ายวัสดุครุภัณฑ์
- นักวิชาการพัสดุปฏิบัติการ
- ผช.จพง.พัสดุ(๑)
- พนักงานแผนที่ภาษี

ระดับ	สูง	กลาง	ต้น	ชำนาญการ	ปฏิบัติการ	ปฏิบัติงาน	ลูกจ้างประจำ	พนักงานจ้างภารกิจ	พนักงานจ้างทั่วไป
จำนวน	-	-	-	๑	๑	๑	-	๒	๐

โครงสร้างกรอบอัตรากำลังกองช่าง

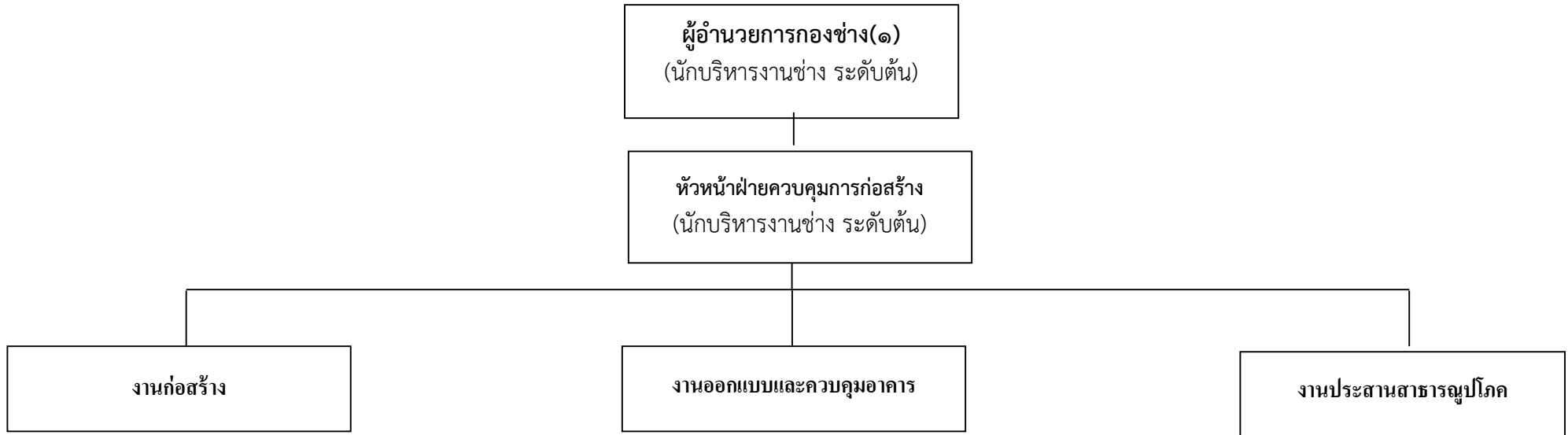

-งานก่อสร้างและบูรณะถนน
-งานก่อสร้างสะพาน เขื่อน ทดน้ำ
-งานข้อมูลก่อสร้าง
นายช่างโยธาปฏิบัติงาน (ปง./ชง)
วิศวกรโยธา(ปก./ชก.)
นายช่างโยธาปฏิบัติงาน(ปง./ชง)
ผู้ช่วยนายช่างโยธา

-งานประเมินราคา
-งานควบคุมการก่อสร้างอาคาร
-งานออกแบบและบริการข้อมูล
-นายช่างเขียนแบบปฏิบัติงาน (ปง./ชง)

-งานประสานกิจการประปา
-งานไฟฟ้าสาธารณะ
-งานวางระบายน้ำ
-นายช่างไฟฟ้า(ปง./ชง.)
-พนักงานขับเครื่องจักรกลขนาดเบา (๑)
-พนักงานจ้างทั่วไป (คนงานประจำรถขยะ)

ระดับ	สูง	กลาง	ต้น	ชำนาญการ	ปฏิบัติการ	ปฏิบัติงาน	ลูกจ้างประจำ	พนักงานจ้างภารกิจ	พนักงานจ้างทั่วไป
จำนวน	-	-	๑	-	-	-	-	๑	๖

โครงสร้างกรอบอัตรากำลังกองการศึกษา ศาสนา และวัฒนธรรม

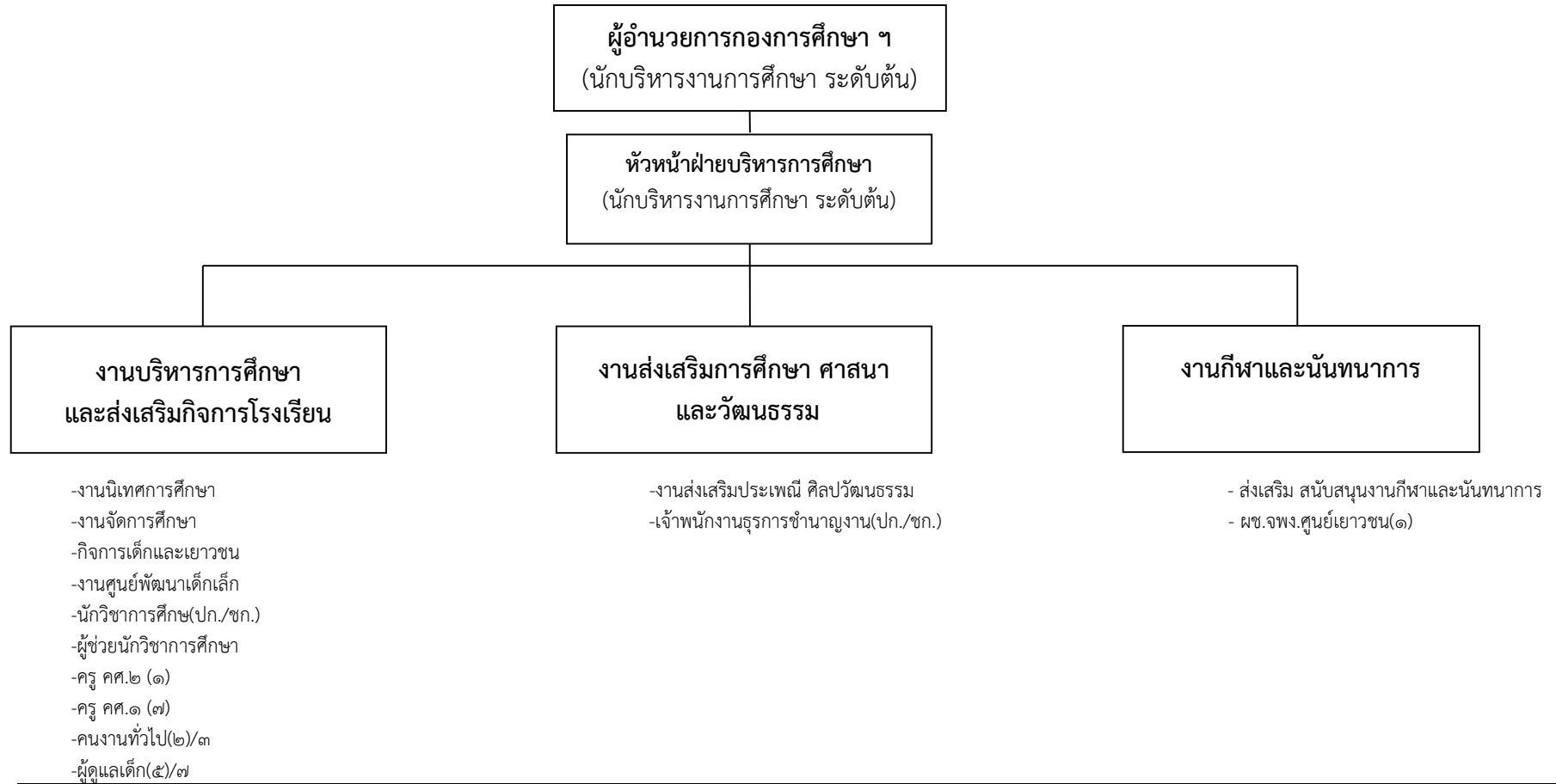

ระดับ	สูง	กลาง	ต้น	ชำนาญการ	ปฏิบัติการ	ชำนาญงาน	ปฏิบัติงาน	ลูกจ้างประจำ	ลูกจ้างภารกิจ	พนักงานจ้าง ทั่วไป	ไม่รวม บุคลากร ครู
จำนวน	-	-	-	-	๑	-	-	-	๑	๒	

ส่วนที่ ๒

ยุทธศาสตร์การพัฒนาขององค์กรปกครองส่วนท้องถิ่น

๑. ความสัมพันธ์ระหว่างแผนพัฒนาระดับมหภาค

ในการกระจายอำนาจการบริหารของรัฐไปสู่องค์กรปกครองส่วนท้องถิ่นดังกล่าวตามพระราชบัญญัติกำหนดแผนและขั้นตอนการกระจายอำนาจ พ.ศ. ๒๕๔๒ ได้กำหนดรายละเอียดเกี่ยวกับขั้นตอนและกระบวนการในการถ่ายโอนภารกิจงบประมาณและอัตรากำลังของราชการส่วนกลางและราชการส่วนภูมิภาคไปให้แก่องค์กรปกครองส่วนท้องถิ่นโดยมีกำหนดระยะเวลาและเงื่อนไขที่ระบุไว้อย่างชัดเจนว่าในอนาคตอันใกล้นี้ องค์กรปกครองส่วนท้องถิ่นจะได้รับการจัดสรรงบประมาณในสัดส่วนที่สูงขึ้นมีอัตรากำลังมากขึ้นรวมทั้งมีภารกิจและหน้าที่ความรับผิดชอบที่เพิ่มขึ้นตามกันไปด้วย

จากผลการเปลี่ยนแปลงดังกล่าวจึงมีความจำเป็นอย่างยิ่งที่องค์กรปกครองส่วนท้องถิ่นทุกแห่งจะต้องมีการเตรียมการเพื่อรองรับมาตรการในการถ่ายโอนภารกิจงบประมาณและอัตรากำลังจากหน่วยงานส่วนกลางและส่วนภูมิภาคตามที่กฎหมายกำหนดเพื่อที่จะสามารถปฏิบัติภารกิจตามที่ได้รับมอบหมายได้อย่างมีประสิทธิภาพซึ่งหมายความว่าองค์กรปกครองส่วนท้องถิ่นจะต้องเร่งกำหนดจุดหมายหรือทิศทางในการพัฒนาของตนให้ชัดเจนมีการกำหนดยุทธศาสตร์และแนวทางการพัฒนาที่สอดคล้องกับจุดมุ่งหมายในการพัฒนาอย่างเป็นระบบโดยมีความครอบคลุมภารกิจการพัฒนาในทุกๆด้านอันเป็นการแสดงให้เห็นถึงความพร้อมและศักยภาพขององค์กรปกครองส่วนท้องถิ่นที่จะสามารถบริหารงานในความรับผิดชอบตามที่ราชการส่วนกลางและราชการส่วนภูมิภาคจะถ่ายโอนมาให้ได้อย่างมีประสิทธิภาพ

แผนยุทธศาสตร์การพัฒนาจึงถือเป็นเครื่องมือสำคัญอย่างยิ่งที่จะช่วยสนับสนุนในการวิเคราะห์สภาพปัญหา/ความต้องการขององค์การบริหารส่วนตำบลเพื่อนำไปสู่การกำหนดจุดมุ่งหมายในการพัฒนาการกำหนดภารกิจและแนวทางการดำเนินงานเพื่อนำไปสู่จุดมุ่งหมายดังกล่าวอย่างเป็นระบบซึ่งจะช่วยให้การกำหนดแผนงาน/โครงการมีทิศทางที่สอดคล้องและประสานสนับสนุนในจุดมุ่งหมายร่วมกันซึ่งนอกจากจะทำให้ปัญหา/ความต้องการได้รับการตอบสนองอย่างเหมาะสมแล้วยังเป็นการบริหารทรัพยากรที่มีอยู่อย่างจำกัดให้เกิดประโยชน์สูงสุดในขณะเดียวกันด้วย

หลักการสำคัญที่ถือเป็นหัวใจของการจัดทำแผนยุทธศาสตร์พัฒนาก็คือการกำหนดจุดมุ่งหมายการพัฒนาและการกำหนดแนวทางการพัฒนาที่จะนำไปสู่การบรรลุผลตามจุดมุ่งหมายที่กำหนดไว้ทั้งนี้เพราะหากไม่มีจุดมุ่งหมายในการพัฒนาที่ชัดเจนแล้วการบริหารงานก็จะเป็นการแก้ไขปัญหาเฉพาะหน้าไปเรื่อยๆ เมื่อมีปัญหาอย่างซ้ำซ้อนและไม่มีที่สิ้นสุดแล้วยังอาจทำให้ปัญหามีความรุนแรงมากขึ้นจนเกินศักยภาพและแก้ไขได้ ดังนั้นการจัดทำแผนยุทธศาสตร์พัฒนาในครั้งนี้จึงเป็นโอกาสอันดีที่จะได้กำหนดจุดมุ่งหมายและแนวทางการพัฒนาที่สอดคล้องกับสภาพปัญหาความต้องการและศักยภาพอย่างเป็นระบบซึ่งนอกจากจะเป็นการพัฒนาประสิทธิภาพในการบริหารจัดการภายใต้ทรัพยากรที่มีอยู่อย่างจำกัดแล้วยังเป็นการเตรียมความพร้อมเพื่อรองรับการถ่ายโอนภารกิจจากหน่วยงานส่วนกลางและส่วนภูมิภาคอีกทางหนึ่งด้วย

๑.๑ แผนยุทธศาสตร์ชาติ ๒๐ ปี (พ.ศ. ๒๕๖๑ - ๒๕๘๐)

วิสัยทัศน์ประเทศไทย

“ประเทศไทยมีความมั่นคง มั่งคั่ง ยั่งยืน เป็นประเทศพัฒนาแล้ว ด้วยการพัฒนาตามหลักปรัชญาของเศรษฐกิจพอเพียง”

๑. ยุทธศาสตร์ด้านความมั่นคง

- ๑.๑ ประชาชนอยู่ดีกินดีและมีความสุข
- ๑.๒ บ้านเมืองมีความมั่นคงในทุกมิติและทุกระดับ
- ๑.๓ กองทัพ หน่วยงานด้านความมั่นคง ภาครัฐ ภาคเอกชน และภาคประชาชน มีความพร้อมในการป้องกันและแก้ไขปัญหาความมั่นคง
- ๑.๔ ประเทศไทยมีบทบาทด้านความมั่นคงเป็นที่ชื่นชมและได้รับการยอมรับโดยประชาคมระหว่างประเทศ
- ๑.๕ การบริหารจัดการความมั่นคงมีผลสำเร็จที่เป็นรูปธรรมอย่างมีประสิทธิภาพ

๒. ยุทธศาสตร์ด้านการสร้างความสามารถในการแข่งขัน

- ๒.๑ ประเทศไทยเป็นประเทศที่พัฒนาแล้วเศรษฐกิจเติบโตอย่างมีเสถียรภาพและยั่งยืน
- ๒.๒ ประเทศไทยมีขีดความสามารถในการแข่งขันสูงขึ้น

๓. ยุทธศาสตร์การพัฒนาและเสริมสร้างศักยภาพคน

- ๓.๑ คนไทยเป็นคนดีคนเก่ง มีคุณภาพ พร้อมสำหรับวิถีชีวิตในศตวรรษที่๒๑
- ๓.๒ สังคมไทยมีสภาพแวดล้อมที่เอื้อและสนับสนุนต่อการพัฒนาคนตลอดช่วงชีวิต

๔. ยุทธศาสตร์ด้านการสร้างโอกาสความเสมอภาคและเท่าเทียมกันทางสังคม

- ๔.๑ สร้างความเป็นธรรม และลดความเหลื่อมล้ำในทุกมิติ
- ๔.๒ กระจายศูนย์กลางความเจริญทางเศรษฐกิจและสังคม เพิ่มโอกาสให้ทุกภาคส่วนเข้ามาเป็นกำลังของการพัฒนาประเทศในทุกระดับ
- ๔.๓ เพิ่มขีดความสามารถของชุมชนท้องถิ่นในการพัฒนา การพึ่งตนเองและการจัดการตนเองเพื่อสร้างสังคมคุณภาพ

๕. ยุทธศาสตร์ด้านการสร้างการเติบโตบนคุณภาพชีวิตที่เป็นมิตรกับสิ่งแวดล้อม

- ๕.๑ อนุรักษ์และรักษาทรัพยากรธรรมชาติสิ่งแวดล้อม และวัฒนธรรม ให้คนรุ่นต่อไปได้ใช้อย่างยั่งยืน มีสมดุล
- ๕.๒ ฟื้นฟูและสร้างใหม่ฐานทรัพยากรธรรมชาติและสิ่งแวดล้อม เพื่อลดผลกระทบทางลบจากการพัฒนาสังคมเศรษฐกิจของประเทศ
- ๕.๓ ใช้ประโยชน์และสร้างการเติบโต บนฐานทรัพยากรธรรมชาติและสิ่งแวดล้อมให้สมดุลภายในขีดความสามารถของระบบนิเวศ
- ๕.๔ ยกกระตือรือร้นเพื่อกำหนดอนาคตประเทศด้านทรัพยากรธรรมชาติและสิ่งแวดล้อม และวัฒนธรรม บนหลักของการมีส่วนร่วม และธรรมาภิบาล

๖. ยุทธศาสตร์ด้านการปรับสมดุลและพัฒนาระบบการบริหารจัดการภาครัฐ

๖.๑ ภาครัฐมีวัฒนธรรมการทำงานที่มุ่งผลสัมฤทธิ์และผลประโยชน์ส่วนรวม ตอบสนองความต้องการของประชาชนได้อย่างสะดวก รวดเร็ว โปร่งใส

๖.๒ ภาครัฐมีขนาดที่เล็กกลง พร้อมปรับตัวให้ทันต่อการเปลี่ยนแปลง

๖.๓ ภาครัฐมีความโปร่งใส ปลอดการทุจริตและประพฤติมิชอบ

๖.๔ กระบวนการยุติธรรม เป็นไปเพื่อประโยชน์ต่อส่วนรวมของประเทศ

๑.๒ พัฒนาเศรษฐกิจและสังคมแห่งชาติ ฉบับที่ ๑๒ (พ.ศ. ๒๕๖๐ - ๒๕๖๔) และกรอบแผนพัฒนาเศรษฐกิจและสังคมแห่งชาติ ฉบับที่ ๑๓ (พ.ศ. ๒๕๖๖ - ๒๕๗๐)

แผนพัฒนาเศรษฐกิจและสังคมแห่งชาติ ฉบับที่ ๑๒ (พ.ศ. ๒๕๖๐ - ๒๕๖๔) ได้จัดทำขึ้นในช่วงเวลาของการปฏิรูปประเทศและสถานการณ์โลกที่เปลี่ยนแปลงอย่างรวดเร็ว โดยได้น้อมนำหลักปรัชญาเศรษฐกิจพอเพียงมาเป็นแนวทางในการพัฒนาประเทศ เพื่อเสริมสร้างภูมิคุ้มกันและช่วยให้สังคมไทยสามารถยืนหยัดอยู่ได้อย่างมั่นคง เกิดภูมิคุ้มกัน และมีการบริหารจัดการความเสี่ยงอย่างเหมาะสม ส่งผลให้การพัฒนาประเทศสู่ความสมดุลและยั่งยืน (สำนักงานสภาพัฒนาการเศรษฐกิจและสังคมแห่งชาติ, ๒๕๖๔)

กรอบหลักของการวางแผนที่น้อมนำและประยุกต์ใช้หลักปรัชญาเศรษฐกิจพอเพียงยึดคนเป็นศูนย์กลางของการพัฒนาอย่างมีส่วนร่วม การพัฒนาที่ยึดหลักสมดุล ยั่งยืน โดยวิสัยทัศน์ของการพัฒนาในแผนพัฒนาเศรษฐกิจและสังคมแห่งชาติ ฉบับที่ ๑๒ ให้ความสำคัญกับการกำหนดทิศทางการพัฒนาที่มุ่งมั่นสู่การเปลี่ยนแปลงผ่านประเทศไทย จากประเทศที่มีรายได้ปานกลางไปสู่ประเทศที่มีรายได้สูง มีความมั่นคงและยั่งยืน สังคมอยู่ร่วมกันอย่างมีความสุข กำหนดตำแหน่งทางยุทธศาสตร์ของประเทศที่สอดคล้องกับยุทธศาสตร์ชาติ โดยมีการกระจายรายได้อย่างเป็นธรรม เป็นศูนย์กลางด้านการขนส่งและโลจิสติกส์ของภูมิภาคสู่ความเป็นชาติการค้าและบริการ รวมถึงเป็นแหล่งผลิตสินค้าเกษตรอินทรีย์และเกษตรปลอดภัย แหล่งอุตสาหกรรมสร้างสรรค์และนิเวศกรรมสูงที่เป็นมิตรต่อสิ่งแวดล้อม

การพัฒนาประเทศในระยะแผนพัฒนาเศรษฐกิจและสังคมแห่งชาติ ฉบับที่ ๑๒ จะมุ่งบรรลุเป้าหมายในระยะ ๕ ปีที่จะสามารถต่อยอดในระยะต่อไปเพื่อให้บรรลุเป้าหมายการพัฒนาระยะยาวตามยุทธศาสตร์ ๒๐ ปี แผนพัฒนาเศรษฐกิจและสังคมแห่งชาติ ฉบับที่ ๑๒ มีทั้งหมด ๑๐ ยุทธศาสตร์ โดยมี ๖ ยุทธศาสตร์ตามกรอบ ยุทธศาสตร์ชาติ ๒๐ ปีและอีก ๔ ยุทธศาสตร์ที่เป็นปัจจัยสนับสนุน ดังนี้

๑.๒.๑ การเสริมสร้างและพัฒนาศักยภาพทุนมนุษย์ของประเทศไทยยังมีปัญหาในด้านคุณภาพคนในแต่ละช่วงวัย ให้ความสำคัญกับการวางรากฐานการพัฒนาคนให้มีความสมบูรณ์ เพื่อให้คนไทยมีทัศนคติและพฤติกรรมตามบรรทัดฐานที่ดีของสังคม ได้รับการศึกษาที่มีคุณภาพสูงตามมาตรฐานสากล และสามารถเรียนรู้ด้วยตนเองอย่างต่อเนื่อง มีสุขภาวะที่ดีขึ้น คนทุกช่วงวัยมีทักษะความรู้ และความสามารถเพิ่มขึ้น รวมทั้งสถาบันทางสังคมมีความเข้มแข็งและมีส่วนร่วมในการพัฒนาประเทศเพิ่มขึ้น

๑.๒.๒ ยุทธศาสตร์การสร้างความเป็นธรรมและลดความเหลื่อมล้ำในสังคม มุ่งลดปัญหาความเหลื่อมล้ำ ด้านรายได้ของกลุ่มคนที่มีฐานะทางเศรษฐกิจสังคมที่แตกต่างกัน แก้ไขปัญหาความยากจนเพิ่มโอกาสการเข้าถึงบริการพื้นฐานทางสังคมของภาครัฐ รวมทั้งเพิ่มศักยภาพชุมชนและเศรษฐกิจฐานรากให้มีความเข้มแข็ง เพื่อให้ชุมชนพึ่งพาตนเองและได้รับส่วนแบ่งผลประโยชน์ทางเศรษฐกิจมากขึ้น

๑.๒.๓ ยุทธศาสตร์การสร้างเสริมความเข้มแข็งทางเศรษฐกิจและแข่งขันได้อย่างยั่งยืน เน้นให้เศรษฐกิจเติบโตได้ตามศักยภาพและมีเสถียรภาพ ภาคส่งออกมีการพัฒนาจนสามารถขยายตัวและเป็นกลไกสำคัญในการขับเคลื่อนเศรษฐกิจไทย นอกจากนี้ ยังเน้นให้เศรษฐกิจรายสาขามีการเติบโตอย่างเข้มแข็งภาคการเกษตรเน้น เกษตรกรรมยั่งยืนและให้เกษตรกรมีรายได้เพิ่มขึ้น

๑.๒.๔ ยุทธศาสตร์การเติบโตที่เป็นมิตรกับสิ่งแวดล้อมเพื่อการพัฒนาที่ยั่งยืน มุ่งเน้นการรักษาและฟื้นฟูฐานทรัพยากรธรรมชาติ การสร้างความมั่นคงด้านน้ำ และการบริหารจัดการทรัพยากรน้ำให้มีประสิทธิภาพ การสร้างคุณภาพสิ่งแวดล้อมที่ดี ลดมลพิษ และลดผลกระทบต่อสุขภาพของประชาชนและระบบนิเวศ การเพิ่มประสิทธิภาพการลดก๊าซเรือนกระจกและขีดความสามารถในการปรับตัวต่อการเปลี่ยนแปลงสภาพภูมิอากาศ และการเพิ่มประสิทธิภาพการบริหารจัดการเพื่อลดความเสี่ยงจากภัยพิบัติ และลดความสูญเสียในชีวิตและทรัพย์สินที่ เกิดจากสาธารณภัย

๑.๒.๕ ยุทธศาสตร์การเสริมสร้างความมั่นคงแห่งชาติ เพื่อการพัฒนาประเทศสู่ความมั่งคั่งและยั่งยืน เน้นการปกป้องและเชิดชูสถาบันพระมหากษัตริย์ให้เป็นสถาบันหลักของประเทศสังคมมีความสมานฉันท์ ประชาชนมีส่วนร่วมป้องกันแก้ไขปัญหาความมั่นคง ประชาชนในจังหวัดชายแดนภาคใต้มีความปลอดภัยในชีวิต และทรัพย์สิน มีโอกาสในการศึกษาและการประกอบอาชีพที่สร้างรายได้เพิ่มขึ้น ประเทศไทยมีความสัมพันธ์และ ความร่วมมือด้านความมั่นคงกับนานาประเทศในการป้องกันภัยคุกคามในรูปแบบต่าง ๆ

๑.๒.๖ ยุทธศาสตร์การบริหารจัดการในภาครัฐ การป้องกันการทุจริตประพฤติมิชอบ และธรรมาภิบาลใน สังคมไทย เร่งปฏิรูปการบริหารจัดการภาครัฐให้เกิดผลสัมฤทธิ์อย่างจริงจัง โดยมุ่งเน้นในเรื่องการลดสัดส่วนค่าใช้จ่าย ด้านบุคลากร และเพิ่มประสิทธิภาพการบริหารจัดการและการให้บริการของภาครัฐ

๑.๒.๗ ยุทธศาสตร์การพัฒนาโครงสร้างพื้นฐานและระบบโลจิสติกส์ มุ่งเน้นการลดการใช้พลังงานและลดต้นทุนโลจิสติกส์ของประเทศ

๑.๒.๘ ยุทธศาสตร์การพัฒนาวิทยาศาสตร์ เทคโนโลยี วิจัย และนวัตกรรม เพิ่มความเข้มแข็งด้านวิทยาศาสตร์และเทคโนโลยีของประเทศ และการเพิ่มความสามารถในการประยุกต์ใช้วิทยาศาสตร์ เทคโนโลยี และนวัตกรรม เพื่อยกระดับความสามารถการแข่งขันของภาคการผลิตและบริการ และคุณภาพชีวิตของประชาชน

๑.๒.๙ ยุทธศาสตร์การพัฒนาภาค เมือง และพื้นที่เศรษฐกิจ ลดช่องว่างรายได้ระหว่างภาค และมีการ กระจายรายได้ที่เป็นธรรมมากขึ้น เพิ่มจำนวนเมืองศูนย์กลางของจังหวัดเป็นเมืองนำอยู่สำหรับคนทุกกลุ่มในสังคม โดยพื้นที่ฐานเศรษฐกิจหลักมีระบบการผลิตที่มีประสิทธิภาพสูงและเป็นมิตรต่อสิ่งแวดล้อม และการเพิ่มมูลค่าการ ลงทุนในพื้นที่เศรษฐกิจใหม่บริเวณชายแดน

๑.๒.๑๐ ยุทธศาสตร์ความร่วมมือระหว่างประเทศเพื่อการพัฒนา การเพิ่มระบบห่วงโซ่มูลค่าในอนุภูมิภาคและภูมิภาคอาเซียน โดยประเทศไทยเป็นฐานเศรษฐกิจ การค้า และการลงทุนที่สำคัญในภูมิภาคอนุภูมิภาคอาเซียน และเอเชีย รวมทั้งมีการพัฒนาส่วนขยายจากแนวระเบียงเศรษฐกิจในอนุภูมิภาคให้ครอบคลุม ภูมิภาคอาเซียน เอเชียตะวันออก และเอเชียใต้ และประเทศไทยเป็นหุ้นส่วนการพัฒนาที่สำคัญทั้งในระดับ

โดยมีหลักการสำคัญของแผนพัฒนาเศรษฐกิจและสังคมแห่งชาติ ฉบับที่ ๑๒

๑) การบูรณาการการพัฒนาในทุกมิติอย่างสมเหตุสมผล มีความพอประมาณและมีระบบมีค้ำกัน และการบริหารจัดการความเสี่ยงที่ดี มุ่งเน้นการพัฒนาคนมีความเป็นคนที่สมบูรณ์

๒) มุ่งสร้างคุณภาพชีวิตและสุขภาวะที่ดีสำหรับคนไทย พัฒนาการให้มีความเป็นคนที่สมบูรณ์ มีวินัย ใฝ่รู้ มีความรู้ มีทักษะ มีความคิดสร้างสรรค์ มีทัศนคติที่ดี รับผิดชอบต่อสังคม มีจริยธรรมและคุณธรรม

๓) ประเทศไทยมีเอกราช โดยการดำรงอยู่อย่างมั่นคงและยั่งยืนของสถาบันหลักของชาติ ประชาชนปราศจากภัยคุกคามทุกรูปแบบ โดยอยู่ร่วมกันในชาติอย่างสันติสุขเป็นปึกแผ่นมีความมั่นคงทางสังคม รวมถึงความมั่นคงทางด้านพลังงาน อาหาร และน้ำ

๔) เศรษฐกิจและสังคมไทยมีการพัฒนาอย่างมั่นคงบนฐานการพัฒนาที่ยั่งยืน สังคมที่เป็นธรรม มีความเหลื่อมล้ำน้อย คนไทยเป็นมนุษย์ที่สมบูรณ์เป็นพลเมืองที่มีวินัย ตื่นรู้และเรียนรู้ได้ด้วยตนเอง ตลอดชีวิต มีสุขภาพร่างกายและจิตใจสมบูรณ์มีความเจริญเติบโตทางจิตวิญญาณ จิตสาธารณะและทำประโยชน์ต่อส่วนรวม

๕) การใช้กลไกประชารัฐที่เป็นการรวมพลังขับเคลื่อนจากทั้งภาคเอกชนและประชาชน มุ่งเสริมสร้างกลไกพัฒนาให้มีประสิทธิภาพและสอดคล้องกับสถานการณ์ที่เป็นปัจจุบันมากขึ้นทั้งกลไกที่เป็นกฎระเบียบต่าง ๆ และกลไกการทำงานในรูปแบบของคณะกรรมการหรือหน่วยงานที่รับผิดชอบ การขับเคลื่อน ยุทธศาสตร์ในระดับให้มีความเหมาะสมและสอดคล้องกับสถานการณ์

กล่าวโดยสรุปแล้วแผนพัฒนาเศรษฐกิจและสังคมแห่งชาติฉบับที่ ๑๓ (พ.ศ. ๒๕๖๐ - ๒๕๖๔) น่าจะสอดคล้องกับการพัฒนาขององค์กรปกครองส่วนท้องถิ่น ๕ ยุทธศาสตร์ ได้แก่

๑) ยุทธศาสตร์การสร้างความเป็นธรรมและลดความเหลื่อมล้ำในสังคม ได้แก่ การเสริมสร้างศักยภาพชุมชนการพัฒนาเศรษฐกิจชุมชน และการสร้างความเข้มแข็งการเงินฐานราก

๒) ยุทธศาสตร์การสร้างความเข้มแข็งทางเศรษฐกิจและแข่งขันได้อย่างยั่งยืน ได้แก่ การเสริมสร้าง ฐานการผลิตนอกและในภาคเกษตรให้เข้มแข็งและยั่งยืน ยกระดับการผลิตสินค้าเกษตรเข้าสู่ระบบมาตรฐานและ สอดคล้องกับความต้องการตลาด เสริมสร้างศักยภาพสถาบันเกษตรกรและการรวมกลุ่มส่งเสริมและสนับสนุนการสร้างมูลค่าเพิ่มสินค้าเกษตร

๓) ยุทธศาสตร์การเติบโตที่เป็นมิตรกับสิ่งแวดล้อมอย่างยั่งยืน ส่งเสริมความหลากหลายทางชีวภาพ บริหารจัดการน้ำและการส่งเสริมการผลิตและการบริโภคที่เป็นมิตรกับสิ่งแวดล้อม

๔) ยุทธศาสตร์การเพิ่มประสิทธิภาพการบริหารจัดการภาครัฐและธรรมาภิบาลในสังคมไทย ได้แก่การปรับปรุงโครงสร้างหน่วยงาน บทบาท ภารกิจ และคุณภาพบุคลากรภาครัฐให้มีความโปร่งใส ทันสมัย คล่องตัว มีขนาด ที่เหมาะสมและเกิดความคุ้มค่า

การพัฒนาประเทศในระยะของแผนพัฒนาเศรษฐกิจและสังคมแห่งชาติ ฉบับที่ ๑๓ (พ.ศ. ๒๕๖๖ - ๒๕๗๐)

เนื่องจากรัฐบาลยังไม่ได้ประกาศใช้แผนพัฒนาเศรษฐกิจและสังคมแห่งชาติ ฉบับที่ ๑๓ (พ.ศ. ๒๕๖๖-๒๕๗๐) คณะทำงานจึงวิเคราะห์แนวทางการขับเคลื่อนการพัฒนาประเทศในระยะต่อไป ท่ามกลางแนวโน้มการเปลี่ยนแปลงที่เกิดขึ้นในระดับโลก การแพร่ระบาดของโรคติดเชื้อไวรัสโคโรนา ๒๐๑๙ (โควิด-๑๙) ได้ส่งผลให้สถานการณ์ของประเทศไทย อาจต้องเผชิญกับความเสี่ยงที่ทำให้ประเทศไทยมีความเปราะบางยิ่งขึ้น โดยหากไม่ได้รับการแก้ไขอย่างเร่งด่วน จะเป็นเหตุให้ประเทศไทยไม่สามารถก้าวตามโลกได้อย่างเท่าทัน ซึ่งการพัฒนาประเทศในระยะของแผนพัฒนาเศรษฐกิจและสังคมแห่งชาติ ฉบับที่ ๑๓ (พ.ศ. ๒๕๖๖ - ๒๕๗๐) เป็นแผนระดับปฏิบัติการในช่วง ๕ ปีที่สองของยุทธศาสตร์ชาติ ๒๐ ปี ในการร่างกรอบการพัฒนาประเทศในระยะของแผนพัฒนาเศรษฐกิจและสังคมแห่งชาติ ฉบับที่ ๑๓ (พ.ศ. ๒๕๖๖ - ๒๕๗๐) ยังคงน้อมนำปรัชญาเศรษฐกิจพอเพียงมาเป็นหลักปรัชญานำทางในการขับเคลื่อนและวางแผนการพัฒนาประเทศ ที่ไม่ว่าประเทศไทยและประชาคมโลกยังต้องเผชิญ กับสถานการณ์แพร่ระบาดของเชื้อไวรัสโคโรนา (โควิด - ๑๙) และโครงสร้างในประเทศที่ยังคงมีข้อจำกัดภายในที่รื้อ การปรับปรุงแก้ไข ในหลายมิติ (สำนักงานสภาพัฒนาการเศรษฐกิจและสังคมแห่งชาติ, ๒๕๖๔)

ในช่วงระยะเวลาของแผนพัฒนาเศรษฐกิจและสังคมแห่งชาติ ฉบับที่ ๑๓ (พ.ศ. ๒๕๖๖ - ๒๕๗๐) ประเทศไทยจะยังคงเผชิญกับแนวโน้มการเปลี่ยนแปลงต่าง ๆ ของโลก การทบทวนบริบทการพัฒนาประเทศ ในกรอบแผนพัฒนาเศรษฐกิจและสังคมแห่งชาติ ฉบับที่ ๑๓ (พ.ศ. ๒๕๖๖ - ๒๕๗๐) มีวัตถุประสงค์เพื่อ

๑) ฉายภาพแนวโน้มการเปลี่ยนแปลงระดับโลก (Megatrends) ที่สำคัญและคาดว่าจะมีผลต่อทิศทางการพัฒนาประเทศในอนาคต

๒) สรุปสาระสำคัญของผลกระทบจากการแพร่ระบาดของโรคติดเชื้อไวรัสโคโรนา (โควิด - ๑๙) ซึ่งได้ส่งผลกระทบต่อประเทศไทยในหลากหลายมิติ และ

๓) ทบทวนสถานะของการพัฒนาประเทศ ทั้งในด้านความมั่นคง ความสามารถในการแข่งขัน การพัฒนาทรัพยากรมนุษย์ การสร้างโอกาสและความเสมอภาคทางสังคม การสร้าง การเติบโตที่เป็นมิตรต่อสิ่งแวดล้อม และการปรับสมดุลและพัฒนาระบบการบริหารจัดการภาครัฐ รวมถึงนำเสนอผลที่เกิดขึ้นจากการเปลี่ยนแปลงระดับโลกและผลกระทบจากวิกฤตเชื้อไวรัสโคโรนา (โควิด - ๑๙) ที่มีต่อประเทศไทย เพื่อให้การขับเคลื่อนการพัฒนาประเทศเกิดผลสัมฤทธิ์ตามเป้าหมายที่กำหนดไว้ในยุทธศาสตร์ชาติ และสอดคล้องกับแนวคิดการพัฒนาประเทศ การพลิกโฉมประเทศไทย (Thailand's Transformation) ในระยะ แผนพัฒนาฯ ฉบับที่ ๑๓ จึงมีเป้าหมายหลักเพื่อพลิกโฉมประเทศไทยไปสู่ “เศรษฐกิจสร้างคุณค่า สังคมเดินหน้าอย่าง ยั่งยืน” หรือ “HI-Value and Sustainable Thailand” โดยกรอบแผนพัฒนาเศรษฐกิจและสังคมแห่งชาติ ฉบับที่ ๑๓ มีสาระสำคัญโดยสังเขปต่อไปนี้

๑) เศรษฐกิจมูลค่าสูงที่เป็นมิตรต่อสิ่งแวดล้อม (High Value-added Economy) โดยเพิ่มประสิทธิภาพการผลิตและสร้างมูลค่าเพิ่มให้สินค้าเกษตรด้วยเทคโนโลยี การท่องเที่ยวเน้นคุณค่าและความยั่งยืน กิจกรรมหลากหลายกระจายรายได้ใส่สิ่งแวดล้อม การผลิตและส่งเสริมการใช้ยานยนต์ไฟฟ้า ยกระดับการแพทย์ ให้ทันสมัยและทั่วถึงเป็นศูนย์กลางบริการสุขภาพมูลค่าสูง โครงข่ายคมนาคมและ

สิ่งอำนวยความสะดวกเชื่อมโยง กับภูมิภาคอย่างไร้รอยต่อ และส่งเสริมการผลิตสินค้าอิเล็กทรอนิกส์ที่ทันสมัย บริการดิจิทัลและดิจิทัลคอนเทนต์เติบโตอย่างรวดเร็ว

๒) สังคมแห่งโอกาสและความเสมอภาค เสริมสร้างศักยภาพธุรกิจขนาดย่อม (SMEs) วิสาหกิจชุมชนและวิสาหกิจเพื่อสังคมให้เติบโตอย่างต่อเนื่อง สามารถเข้าถึงเทคโนโลยีและตลาดสมัยใหม่ พื้นที่และเมืองมีความเจริญทันสมัยและน่าอยู่ ลดความเหลื่อมล้ำระหว่างพื้นที่ กระจายโอกาสทางเศรษฐกิจ และสังคม ประชาชน สามารถยกระดับสถานะและได้รับการคุ้มครองทางสังคมอย่างเหมาะสม

๓) วิถีชีวิตยั่งยืน (Eco-friendly Living) เศรษฐกิจหมุนเวียนและสังคมคาร์บอนต่ำ โดยของเสียถูกนำกลับมาใช้ประโยชน์และพัฒนาเป็นพลังงานหมุนเวียน ลดความเสี่ยงจากธรรมชาติใช้ มาตรการเชิงพื้นที่และเทคโนโลยีในการรับมือจากภัยธรรมชาติ และ

๔) ปัจจัยสนับสนุนการพลิกโฉมประเทศ (Key Enablers for Thailand's Transformation) กำลังคนมีสมรรถนะสูงตอบโจทย์การพัฒนาแห่งอนาคต ระบบการศึกษาและพัฒนาฝีมือแรงงานมีคุณภาพ คนทุกช่วงวัยมีการเรียนรู้ตลอดชีวิต ภาครัฐมีสมรรถภาพสูงและทันสมัยอย่างมีประสิทธิภาพ

๑.๓ แผนพัฒนาภาว แผนพัฒนากลุ่มจังหวัด/แผนพัฒนาจังหวัด

๑.๒.๑ แผนพัฒนาภาคพ.ศ. ๒๕๖๐ - ๒๕๖๕ (ฉบับบททวน)

ภาคเหนือมีทุนทางสังคมและวัฒนธรรมประเพณีที่มีอัตลักษณ์โดดเด่น มีการฟื้นฟูสืบสาน และสร้างสรรค์พัฒนาสู่การผลิตสินค้าและบริการ โดยเฉพาะเป็นแหล่งท่องเที่ยวที่มีบริการสุขภาพและ ผลิตภัณฑ์หัตถกรรมที่มีชื่อเสียงระดับสากล พื้นที่เกษตรของภาคเหนือมีขนาดเล็กเหมาะสมต่อการปรับระบบ การผลิต เพื่อสร้างคุณค่าตามแนวทางเกษตรอินทรีย์ ในเชิงภูมิศาสตร์แล้วภาคเหนือมีศักยภาพในการขยาย การค้า การลงทุนและบริการเชื่อมโยงเศรษฐกิจในกลุ่มอนุภูมิภาคกลุ่มแม่น้ำโขง และสามารถขยายไปสู่จีนตอน ใต้และกลุ่ม ประเทศเอเชียใต้ตามแนวระเบียงเศรษฐกิจเหนือ - ใต้ และตะวันออก - ตะวันตก ดังนั้น การพัฒนาภาคเหนือสู่ความ “มั่นคง มั่งคั่ง ยั่งยืน” จำเป็นจะต้องนำศักยภาพทางภูมิสังคมประกอบกับปัจจัย สนับสนุนด้านโครงสร้างพื้นฐาน และองค์ความรู้ของสถาบันการศึกษาและองค์กรในพื้นที่มาใช้ในการต่อยอด การผลิตและบริการที่มีศักยภาพและ โอกาสเพื่อสร้างมูลค่าสูงตามแนวทาง ทางเศรษฐกิจสร้างสรรค์ รวมทั้ง การใช้ประโยชน์จากการเชื่อมโยงกับประเทศ เพื่อนบ้านในการเสริมสร้างขีดความสามารถของธุรกิจท้องถิ่น เพื่อขยายฐานเศรษฐกิจของภาค

สำนักงานคณะกรรมการพัฒนาการเศรษฐกิจและสังคมแห่งชาติ (คณะกรรมการพัฒนา การเศรษฐกิจ และสังคมแห่งชาติ ๒๕๕๙) ได้เสนอแนวทางการแปลงยุทธศาสตร์การพัฒนาภาค เมือง และ พื้นที่เศรษฐกิจ สู่การ ปฏิบัติการ คณะทำงานได้แนวทางการแปลงยุทธศาสตร์ดังกล่าว ภายใต้แผนพัฒนา เศรษฐกิจและสังคมแห่งชาติ ฉบับที่ ๑๒ ที่เกี่ยวข้องเชื่อมโยงกับการพัฒนาจังหวัดเชียงใหม่ เพื่อให้ การขับเคลื่อนให้เป็นไปอย่างมีประสิทธิภาพ และเกิดผลสำเร็จอย่างเป็นรูปธรรม มีการกำหนดพื้นที่เป้าหมาย สาขาการผลิตและบริการเป้าหมายที่ชัดเจน เพื่อใช้เป็นแนวทางในการปฏิบัติและกำกับให้การขับเคลื่อน การพัฒนาเชิงพื้นที่ จังหวัด ภาค และเมือง เกิดผลสัมฤทธิ์และสอดคล้องกับเป้าหมายรวมของประเทศ โดยมีวัตถุประสงค์เพื่อ

๑) ยกระดับการผลิตและการสร้างมูลค่าเพิ่มแก่สินค้าและบริการ โดยใช้ความรู้ เทคโนโลยี นวัตกรรม และภูมิปัญญาท้องถิ่นที่มีอัตลักษณ์

๒) เชื่อมโยงห่วงโซ่มูลค่าของระบบเศรษฐกิจภาคเข้ากับระบบเศรษฐกิจของประเทศ และภูมิภาคเอเชียตะวันออกเฉียงใต้

๓) ดูแลช่วยเหลือคนจน และผู้สูงอายุให้มีคุณภาพชีวิตที่ดี พึ่งพาตนเอง พึ่งพาครอบครัว และพึ่งพากันในชุมชนได้ และ

๔) แก้ไขปัญหาด้านทรัพยากรธรรมชาติและสิ่งแวดล้อม ได้แก่ การบริหารจัดการน้ำ ป่าต้นน้ำ และปัญหาหมอกควัน

กระบวนการแปลงแผนพัฒนาเศรษฐกิจและสังคมแห่งชาติ ฉบับที่ ๑๒ สู่การปฏิบัติในระดับพื้นที่เน้น การสร้างความเข้าใจและสร้างความร่วมมือกับทุกหน่วยงานที่เกี่ยวข้องให้สามารถนำแนวคิด เป้าประสงค์ ยุทธศาสตร์ และแนวทางการพัฒนาของแผนฯ ไปกำหนดกลยุทธ์และแผนงานโครงการในระดับปฏิบัติ เป็นการแปลงเป้าประสงค์ และทิศทางการพัฒนาสู่เป้าหมายและแนวทางการพัฒนาระยะ ๕ ปีแรก (พ.ศ. ๒๕๖๐-๒๕๖๔) ของยุทธศาสตร์ชาติ ๒๐ ปี (พ.ศ. ๒๕๖๑-๒๕๘๐) เพื่อเป็นกรอบการจัดทำแผนพัฒนาในระดับต่าง ๆ ในเชิงนโยบาย กระทรวง กรม นำยุทธศาสตร์การพัฒนาภายใต้แผนพัฒนาเศรษฐกิจและสังคมแห่งชาติ ฉบับที่ ๑๒ มาวิเคราะห์ ความเกี่ยวข้องกับการกิจเพื่อจัดทำแผนกระทรวง กรม จังหวัด และกลุ่มจังหวัด นำยุทธศาสตร์การพัฒนาภายใต้แผนพัฒนาเศรษฐกิจและสังคมแห่งชาติ ฉบับที่ ๑๒ มาเชื่อมโยงลงสู่แผนพัฒนาจังหวัด กลุ่มจังหวัด มีการจัดทำ แผนให้สอดคล้องกับแผนพัฒนาจังหวัด ในเชิงพื้นที่ชุมชนท้องถิ่น รวบรวมปัญหาและความต้องการของ ประชาชนมาเป็นแผนพัฒนา จัดลำดับความสำคัญปัญหาและความต้องการในพื้นที่ เป็นการเชื่อมโยงแผนชุมชนและท้องถิ่นไปสู่แผนพัฒนาจังหวัด จากนั้นหน่วยงานที่เกี่ยวข้องจัดทำแผนปฏิบัติการรองรับตั้งแต่ในระดับชุมชน ท้องถิ่น อำเภอ จังหวัด กลุ่มจังหวัด โดยแผนพัฒนาภาค (พ.ศ. ๒๕๖๐-๒๕๖๕) ฉบับทบทวนมียุทธศาสตร์ การพัฒนา ดังนี้

๑.๓.๑.๑ ยุทธศาสตร์ที่ ๑ พัฒนาการท่องเที่ยวและธุรกิจบริการต่อเนื่องให้มีคุณภาพ สามารถสร้าง มูลค่าเพิ่มอย่างยั่งยืน และกระจายประโยชน์อย่างทั่วถึง รวมทั้งต่อยอดการผลิตสินค้าและบริการที่มีศักยภาพสูง ด้วยภูมิปัญญาและนวัตกรรม โดยมีแนวทางในการพัฒนา

๑) พัฒนากลุ่มท่องเที่ยวที่มีศักยภาพตามแนวทางการ ท่องเที่ยวเชิงสร้างสรรค์และวัฒนธรรม

๒) พัฒนาต่อยอดอุตสาหกรรมและบริการเป้าหมายที่มีศักยภาพสูง

๑.๓.๑.๒ ยุทธศาสตร์ที่ ๒ ใช้โอกาสจากเขตเศรษฐกิจพิเศษ และการเชื่อมโยงกับอนุภูมิภาค GMS BIMSTEC และ AEC เพื่อขยายฐานเศรษฐกิจของภาค โดยมีแนวทางในการพัฒนา

๑) เสริมศักยภาพของโครงสร้างพื้นฐาน และวางผังเมืองทั้งเมืองหลักและเมืองชายแดนให้ สอดคล้องและสมดุลระหว่างการอนุรักษ์กับการขยายตัวทางเศรษฐกิจ พัฒนาโครงข่ายเส้นทาง และระบบขนส่ง ย่อยที่เชื่อมต่อกับระบบหลักของประเทศและอนุภูมิภาคตามแนวระเบียงเศรษฐกิจเหนือใต้ และแนวตะวันออก ตะวันตก

๒) พัฒนาเชียงใหม่เป็นเมืองศูนย์กลางเศรษฐกิจให้มีศักยภาพในการดำเนินกิจกรรมทาง เศรษฐกิจเทียบเท่าเมืองขนาดใหญ่ในระดับนานาชาติและมีความน่าอยู่

๓) พัฒนาเมืองสถานีขนส่งระบบรางที่นครสวรรค์ แพร่ (อำเภอเด่นชัย) เชียงราย (อำเภอเชียงของและเมืองในพื้นที่เศรษฐกิจพิเศษชายแดน ได้แก่ อำเภอแม่สอด อำเภอแม่สาย อำเภอเชียงแสนอำเภอเชียงของ

๔) พัฒนาผู้ประกอบการและบุคลากรให้มีความรู้ มีทักษะฝีมือเข้าถึงข้อมูล ภาวะเปรียบเทียบการดำเนินธุรกิจระดับภูมิภาค และสากล

๕) พัฒนาลินค้าที่มีศักยภาพสามารถแข่งขันได้ รวมทั้งสินค้าที่ตอบสนองตลาดในกลุ่มประเทศเพื่อนบ้าน และ AEC

๑.๓.๑.๓ ยุทธศาสตร์ที่ ๓ ยกระดับเป็นฐานการผลิตเกษตรอินทรีย์และเกษตรปลอดภัย เชื่อมโยงสู่อุตสาหกรรมเกษตรแปรรูปที่สร้างมูลค่าเพิ่มสูง โดยมีแนวทางในการพัฒนา ดังนี้

๑) พัฒนาฐานการผลิตสินค้าเกษตรอินทรีย์ในพื้นที่ภาคเหนือตอนบน และเกษตรปลอดภัยในพื้นที่ภาคเหนือตอนล่าง

๒) สนับสนุนการเชื่อมโยงผลผลิตเกษตรสู่อุตสาหกรรมเกษตรแปรรูปที่มีศักยภาพ

๓) พัฒนาอุตสาหกรรมชีวภาพอย่างบูรณาการตลอดห่วงโซ่มูลค่า และเชื่อมโยงกับอุตสาหกรรมเกษตรชีวภาพ อุตสาหกรรมแปรรูปอาหาร และแปรรูปชีวมวล

๔) สนับสนุนการวิจัยและพัฒนาทางการเกษตรทั้งระบบ ส่งเสริมการใช้ปัจจัยการผลิต และเทคโนโลยีที่เหมาะสมกับสภาพพื้นที่

๕) สร้างและพัฒนาเกษตรกรรุ่นใหม่ให้เป็นเกษตรกรอัจฉริยะ (Smart Farmer)

๖) พัฒนา ช่องทางตลาดออนไลน์และระบบโลจิสติกส์สำหรับสินค้าเกษตรจากชุมชน พัฒนานวัตกรรมสำหรับการสร้าง ระบบโลจิสติกส์สินค้าเกษตรจากชุมชน และ

๗) พัฒนาแหล่งน้ำเพื่อการเกษตรอย่างเป็นระบบเครือข่ายที่เชื่อมโยง

๑.๓.๑.๔ ยุทธศาสตร์ที่ ๔ พัฒนาคุณภาพชีวิตและแก้ไขปัญหาความยากจน พัฒนาระบบดูแล ผู้สูงอายุอย่างมีส่วนร่วมของครอบครัวและชุมชน ยกระดับทักษะฝีมือแรงงานภาคบริการ โดยมีแนวทางในการพัฒนา ได้แก่

๑) เสริมศักยภาพของโครงสร้างพื้นฐาน และวางผังเมืองทั้งเมืองหลักและเมืองชายแดน

๒) พัฒนาเชียงใหม่เป็นเมืองศูนย์กลางเศรษฐกิจ ให้มีศักยภาพในการดำเนินกิจกรรมทางเศรษฐกิจเทียบเท่าเมืองขนาดใหญ่ในระดับนานาชาติ

๓) พัฒนาเมืองสถานีขนส่งระบบรางที่นครสวรรค์ แพร่ (อำเภอเด่นชัย) เชียงราย (อำเภอ เชียงของและเมืองในพื้นที่เศรษฐกิจพิเศษชายแดน และ

๔) พัฒนาผู้ประกอบการและบุคลากรให้มีความรู้ มีทักษะฝีมือ เข้าถึงข้อมูล ภาวะเปรียบเทียบ พัฒนาลินค้าที่มีศักยภาพสามารถแข่งขันได้ รวมทั้งสินค้าที่ตอบสนองตลาดในกลุ่มประเทศเพื่อนบ้าน และ AEC โดยให้ความสำคัญกับการใช้ประโยชน์ความได้เปรียบเชิงเปรียบเทียบอย่างการเกื้อกูลกัน บนความร่วมมือระหว่าง ภาครัฐและเอกชนทั้งไทยและเพื่อนบ้าน ซึ่งจะสอดคล้องกับการเป็นเขตพัฒนาเศรษฐกิจพิเศษของพื้นที่อำเภอแม่สอด จังหวัดตาก และจังหวัดเชียงราย

๑.๓.๑.๕ ยุทธศาสตร์ที่ ๕ อนุรักษ์และฟื้นฟูป่าต้นน้ำให้คงความสมบูรณ์ จัดระบบบริหารจัดการ น้ำอย่างเหมาะสมและเชื่อมโยงพื้นที่เกษตรให้ทั่วถึง ป้องกันและแก้ไขปัญหาหมอกควันอย่างยั่งยืน โดยมีแนวทางในการพัฒนาตอนบน

- ๑) อนุรักษ์และฟื้นฟูระบบนิเวศและป่าไม้ในพื้นที่ป่าต้นน้ำในพื้นที่ ๓ จังหวัด ภาคเหนือ
- ๒) พัฒนาการจัดการน้ำเชิงลุ่มน้ำทั้งระบบในลุ่มน้ำหลักของภาค
- ๓) แก้ไขปัญหาหมอกควันในพื้นที่ภาคเหนือตอนบนและจังหวัดตาก

๑.๓.๒ แผนพัฒนากลุ่มจังหวัดภาคเหนือตอนบน ๑ (พ.ศ. ๒๕๖๑-๒๕๖๕) ฉบับทบทวนปี ๒๕๖๕

กลุ่มจังหวัดภาคเหนือตอนบน ๑ ซึ่งประกอบด้วย จังหวัดเชียงใหม่ แม่ฮ่องสอน ลำปาง และ ลำพูนมีเป้าหมายการพัฒนา คือ “พัฒนาพื้นที่บนพื้นฐานวัฒนธรรมสร้างสรรค์ เศรษฐกิจมูลค่าสูงอย่างทั่วถึง กรอบแนวคิดของแผนพัฒนากลุ่มจังหวัดภาคเหนือตอนบน ๑ พ.ศ. ๒๕๖๑-๒๕๖๕ (ฉบับทบทวนปี ๒๕๖๕) ให้มีความ สอดคล้องกับยุทธศาสตร์ชาติ แผนพัฒนาเศรษฐกิจและสังคมแห่งชาติ และนโยบายสำคัญอื่น ๆ ของรัฐบาล ความ สอดคล้องกับยุทธศาสตร์ชาติ ๒๐ ปี (กลุ่มงานบริหารยุทธศาสตร์กลุ่มจังหวัดภาคเหนือ ตอนบน ๑, ๒๕๖๔) มีประเด็นการพัฒนาดังนี้

๑.๓.๒.๑ ประเด็นการพัฒหน้าที่ ๑ การพัฒนาเศรษฐกิจท่องเที่ยวและการค้าในพื้นที่ วัตถุประสงค์เพื่อ

- ๑) สร้างการเชื่อมโยงธุรกิจการท่องเที่ยวและบริการสู่ท้องถิ่น
- ๒) ยกระดับการผลิตและการสร้างมูลค่าแก่สินค้าและบริการท้องถิ่น โดยผสมผสาน ภูมิปัญญาและเทคโนโลยีนวัตกรรม
- ๓) สร้างมาตรฐานการท่องเที่ยวแบบยั่งยืน และ
- ๔) เพิ่มมูลค่าการตลาดที่เน้นการเป็นแหล่งท่องเที่ยวปลายทาง (Destination) โดยมีแนวทางในการพัฒนาการท่องเที่ยวเชื่อมโยง ๔ จังหวัด จังหวัดเชียงใหม่ จังหวัดแม่ฮ่องสอน จังหวัดลำปาง จังหวัดลำพูน) ยกระดับการท่องเที่ยวเชิงสุขภาพ การแพทย์แผนไทย ส่งเสริมอัตลักษณ์วัฒนธรรมล้านนาและ พัฒนาหัตถกรรมท้องถิ่นของกลุ่ม จังหวัดภาคเหนือตอนบน ๑ รวมถึงเพิ่มศักยภาพการท่องเที่ยวเชิงธรรมชาติ เพื่อรองรับรูปแบบการท่องเที่ยว เชิงอนุรักษ์ตลอดห่วงโซ่คุณค่า

๑.๓.๒.๒ แนวทางการพัฒนาท่องเที่ยวเชื่อมโยง ๔ จังหวัด จังหวัดเชียงใหม่ จังหวัดแม่ฮ่องสอน จังหวัดลำปาง จังหวัดลำพูน) โดยยกระดับการท่องเที่ยวเชิงสุขภาพ การแพทย์แผนไทย ส่งเสริมอัตลักษณ์ วัฒนธรรมล้านนาและพัฒนา หัตถกรรมท้องถิ่นของกลุ่มจังหวัดภาคเหนือตอนบน ๑ รวมถึงเพิ่มศักยภาพการท่องเที่ยวเชิงธรรมชาติ เพื่อรองรับรูปแบบการท่องเที่ยวเชิงอนุรักษ์ตลอดห่วงโซ่คุณค่า โดยมีแนวทางการ ส่งเสริม อุตสาหกรรมเกษตรแปรรูปอาหารมูลค่าสูง (NTV) อุตสาหกรรมสุขภาพความงาม สมุนไพร และหัตถ อุตสาหกรรมของกลุ่มจังหวัดภาคเหนือ ตอนบน ๑ ด้วยการเชื่อมโยงอัตลักษณ์ล้านนาผสมผสานเทคโนโลยี นวัตกรรม (High Touch High Value) ตลอดห่วงโซ่คุณค่า เพื่อตอบสนองตลาดในกลุ่มประเทศเพื่อนบ้านและ AEC บน ความร่วมมือระหว่างภาครัฐ เอกชน และสถาบันการศึกษา

๑.๓.๒.๓ ประเด็นการพัฒนาที่ ๓ การพัฒนาเศรษฐกิจเกษตรสร้างสรรค์ วัตถุประสงค์เพื่อ

๑) เพิ่มขีดความสามารถในการแข่งขันของเกษตรกรและผู้ประกอบการ
๒) ยกระดับการผลิตสินค้าเกษตรให้มีคุณภาพได้รับการรับรองมาตรฐาน และ
๓) สร้างมูลค่าเพิ่มแก่ผลิตผลการเกษตร ผลิตภัณฑ์การเกษตร โดยส่งเสริมการเกษตรต้นทาง และ เกษตรแปรรูปในพื้นที่ (NTV) ของผลผลิตทางการเกษตรที่สำคัญและโดดเด่นในกลุ่มจังหวัดภาคเหนือตอนบน ๑ โดยการ พัฒนาวัตถุดิบการเกษตรแบบหมุนเวียน รวมถึงการพัฒนารูปแบบการผลิตเพื่อยกระดับมาตรฐานของสินค้าเกษตร สร้าง โอกาสในการจำหน่ายเพื่อการเชื่อมโยงธุรกิจการค้าทั้งในประเทศและต่างประเทศ

๑.๓.๒.๔ ประเด็นการพัฒนาที่ ๔ การพัฒนาเศรษฐกิจสิ่งแวดล้อมเพื่อลดฝุ่นควันวัตถุประสงค์เพื่อ

๑) สิ่งแวดล้อมมีคุณภาพดีขึ้นหรืออยู่ในเกณฑ์มาตรฐาน เกื้อหนุนการพัฒนาอย่างยั่งยืน และ

๒) อนุรักษ์และฟื้นฟูทรัพยากรธรรมชาติให้มีสภาพอุดมสมบูรณ์บนพื้นฐานการมีส่วนร่วมของภาคีเครือข่าย และการใช้ประโยชน์อย่างมี คุณค่าที่ก่อให้เกิดความยั่งยืน โดยส่งเสริมการเกษตรและอุตสาหกรรมที่เป็นมิตรต่อสิ่งแวดล้อม และยกระดับการ บริหารจัดการวัสดุทางการเกษตร ด้วยการนำความก้าวหน้าทางเทคโนโลยีนวัตกรรมช่วยเพิ่มประสิทธิภาพการลดฝุ่นควัน (PM ๒.๕) พร้อมทั้งสร้างมาตรการลดการเผาทั้งรูปแบบของการส่งเสริมอาชีพและการบูรณาการอย่างมี ส่วนร่วมในการอนุรักษ์ฟื้นฟู เพื่อเพิ่มพื้นที่สีเขียวและอากาศบริสุทธิ์ในพื้นที่กลุ่มจังหวัดภาคเหนือตอนบน ๑ อย่างยั่งยืน

๑.๓.๓ แผนพัฒนาจังหวัดเชียงใหม่ (พ.ศ. ๒๕๖๑-๒๕๖๕) ฉบับทบทวนรอบปีพ.ศ. ๒๕๖๕

สภาพปัญหาในปัจจุบันของพื้นที่ภาคเหนือของประเทศไทยโดยเฉพาะจังหวัดเชียงใหม่ ยังต้องเผชิญกับภัยคุกคามในรูปแบบต่าง ๆ ที่ส่งผลกระทบต่อความมั่นคงของจังหวัด และประเทศอย่างต่อเนื่อง และมีแนวโน้มทวี ความรุนแรงมากขึ้น เช่น ปัญหาการค้ายาเสพติด ปัญหาคนต่างด้าวหลบหนีเข้าเมืองโดยผิดกฎหมาย ปัญหาแรงงานต่าง ด้าวทั้งในและนอกระบบ ปัญหาความปลอดภัยในชีวิตและทรัพย์สินของประชาชนในพื้นที่และนักท่องเที่ยว ปัญหาการ ก่อการร้ายและอาชญากรรมข้ามชาติ ปัญหาด้านสาธารณสุข โรคระบาดติดต่อ โรคระบาด การบุกรุกทำลายป่าไม้และ ทรัพยากรธรรมชาติ ปัญหาสาธารณสุข และภัยธรรมชาติ เป็นต้น ซึ่งส่งผลกระทบต่อเสถียรภาพทางการเมือง เศรษฐกิจ สังคม จิตวิทยา สิ่งแวดล้อม รวมถึงปัญหาความขัดแย้งและความแตกแยกทางความคิดของคนภายในสังคมที่ เกิดจากสถานการณ์ด้านการเมือง ๓ ความขัดแย้งของกลุ่มผลประโยชน์ที่ก่อให้เกิดปัญหาความมั่นคงภายใน จึงมีความจำเป็นต้องได้รับความร่วมมือจากทุกภาคส่วนที่เกี่ยวข้องทั้งหน่วยงานของรัฐ องค์การภาคเอกชน และภาคประชาสังคม และที่สำคัญยิ่งคือการสร้างภูมิคุ้มกันและปลูกฝังจิตสำนึก สร้างค่านิยมที่ถูกต้องให้แก่เยาวชนรุ่นใหม่ที่จะเติมความผู้ใหญ่ที่มีคุณภาพ และมีความสำนึกรับผิดชอบต่อสังคมส่วนรวมในอนาคตเพื่อให้ประเทศชาติมีเสถียรภาพและความมั่นคงที่ยั่งยืนสืบต่อไป แผนพัฒนาจังหวัดเชียงใหม่ ๕ ปี (พ.ศ. ๒๕๖๑-๒๕๖๕) ฉบับทบทวนปี พ.ศ. ๒๕๖๔ ได้กำหนด วิสัยทัศน์ “นครแห่งชีวิตและความมั่งคั่ง” (City of Life and Prosperity) เมืองที่ให้ความสุขและชีวิตที่มีคุณค่าแก่ผู้อยู่ อาศัยและผู้มาเยือนในฐานะเมืองที่น่าอยู่และน่าท่องเที่ยวในระดับโลก โดยมีแผนพัฒนาจังหวัดเชียงใหม่ ๕ ปี (พ.ศ. ๒๕๖๑-๒๕๖๕) ประกอบด้วยประเด็น

การพัฒนา ๖ ประเด็น (กลุ่มงานยุทธศาสตร์และข้อมูลเพื่อการพัฒนาจังหวัด สำนักงานจังหวัดเชียงใหม่, ๒๕๖๑) ได้แก่

๑.๓.๓.๑ ประเด็นการพัฒนาที่ ๑ การส่งเสริมการท่องเที่ยวเพิ่มมูลค่าเชื่อมโยงธรรมชาติ วัฒนธรรม สุขภาพ และเศรษฐกิจท้องถิ่น มีแนวทางการพัฒนา คือ

๑) ส่งเสริมและพัฒนาศักยภาพบุคลากรและ ผู้ประกอบการด้านการท่องเที่ยว สินค้าและบริการ

๒) ส่งเสริมและพัฒนาศักยภาพของแหล่งท่องเที่ยวและ กิจกรรมการท่องเที่ยวใน ชุมชนและท้องถิ่นเชื่อมโยงสู่ระดับสากล

๓) ส่งเสริมและพัฒนาศักยภาพโครงสร้างพื้นฐาน และสิ่งอำนวยความสะดวก ทางการท่องเที่ยว

๔) ส่งเสริมยกระดับมาตรฐานและสร้างนวัตกรรมเพื่อเพิ่มมูลค่า การท่องเที่ยวบนฐาน การมีส่วนร่วมของทุกภาคส่วน และ

๕) ส่งเสริมและเชื่อมโยงการประชาสัมพันธ์และ การตลาดทางการท่องเที่ยว

๑.๓.๓.๒ ประเด็นการพัฒนาที่ ๒ การขับเคลื่อนเกษตรปลอดภัย เกษตรแปรรูปมูลค่าสูงตลอด ห่วงโซ่คุณค่า และพัฒนานวัตกรรมอาหารแห่งอนาคต ภายใต้ BCG Model โดยมีแนวทางในการพัฒนา คือ

๑) ส่งเสริมเกษตร ปลอดภัยและเกษตรอินทรีย์

๒) ส่งเสริมเกษตรแปรรูปมูลค่าสูงและนวัตกรรมอาหารแห่งอนาคต

๓) ส่งเสริมและพัฒนา ศักยภาพเกษตรกรและผู้ประกอบการให้มีความสามารถใน เชิงธุรกิจ และ

๔) ส่งเสริมและพัฒนาการใช้เทคโนโลยีและ นวัตกรรมในการยกระดับการผลิตและ การประกอบธุรกิจภายใต้แนวคิดเศรษฐกิจใหม่ (BIG Model)

๑.๓.๓.๓ ประเด็นการพัฒนาที่ ๓ การผลักดันเชียงใหม่สู่การเป็นเมืองอัจฉริยะ เมืองแห่ง ไม้ซ์ เมืองแห่ง สตาร์ทอัพ และเมืองนวัตกรรมการแพทย์และสุขภาพ (SMS & Medicopolis Smart City, MICE City, Startup City, Medicopolis) ให้สามารถรองรับการเป็นศูนย์กลางทางการค้าและการลงทุนของ ภาคเหนือ โดยมีแนวทางใน การพัฒนา คือ

๑) พัฒนาให้เป็นเมืองแห่งนวัตกรรมการแพทย์และสุขภาพ

๒) พัฒนาเมืองให้สามารถใช้ประโยชน์ จากเทคโนโลยีและนวัตกรรมที่ทันสมัยและ ชาญฉลาด

๓) พัฒนารูธุรกิจ MICE อย่างมีประสิทธิภาพด้วยเทคโนโลยีนวัตกรรมและพัฒนา ศักยภาพผู้ประกอบการ MICE และ

๔) พัฒนาองค์ความรู้สร้างขีดความสามารถให้แก่ Startup, SMES, OTOP ให้มี ศักยภาพพร้อมขับเคลื่อนสู่ตลาดในและต่างประเทศ

๑.๓.๓.๔ ประเด็นการพัฒนาที่ ๔ การพัฒนาเศรษฐกิจสร้างสรรค์ (Creative Economy) โดยใช้ความคิดสร้างสรรค์ ภูมิปัญญาและอัตลักษณ์ล้านนา โดยมีแนวทางการพัฒนา คือ

๑) ส่งเสริมและพัฒนาศักยภาพของบุคลากร และผู้ประกอบการในชุมชน

๒) ส่งเสริมการพัฒนาผลิตภัณฑ์ และการบริการด้วยความคิดสร้างสรรค์ภูมิปัญญา และอัตลักษณ์ล้านนา และ

๓) ส่งเสริมการพัฒนาผลิตภัณฑ์และการบริการด้วยเทคโนโลยี นวัตกรรม และดิจิทัล

๑.๓.๓.๕ ประเด็นการพัฒนาที่ ๕ การจัดการปัญหาฝุ่นควัน (PM ๒.๕) พัฒนาทรัพยากรธรรมชาติและ สิ่งแวดล้อมอย่างยั่งยืน โดยมีแนวทางในการพัฒนา คือ

๑) ป้องกันทรัพยากรธรรมชาติและฟื้นฟูให้อยู่ในสภาพ สมบูรณ์
๒) บริหารจัดการสิ่งแวดล้อมที่เกิดมลพิษทางน้ำ ดิน อากาศ ชยะ และของเสียอันตรายให้มีคุณภาพดีขึ้น รวมถึงการเปลี่ยนแปลงภูมิอากาศและภัยธรรมชาติ

๓) ส่งเสริมความเข้าใจและจิตสำนึกของชุมชนในการ อนุรักษ์ หวงแหน ลดข้อขัดแย้ง และใช้ประโยชน์จากทรัพยากรอย่างคุ้มค่า

๔) พัฒนาเทคโนโลยีนวัตกรรมและการเพิ่มประสิทธิภาพการอนุรักษ์พลังงานและการใช้พลังงานทดแทนให้เหมาะสม และ

๕) ส่งเสริมการปรับเปลี่ยน อาชีพเพื่อลดฝุ่นควันและเป็นมิตรต่อสิ่งแวดล้อม

๑.๓.๓.๖ ประเด็นการพัฒนาที่ ๖ การจัดการสาธารณสุข การสร้างความมั่นคง และยกระดับคุณภาพชีวิตที่ดี ของประชาชนตามแนวทางปรัชญาของเศรษฐกิจพอเพียง โดยมีแนวทางในการพัฒนา คือ

๑) เพิ่มประสิทธิภาพด้านความ มั่นคงภายใน เพื่อรับมือกับปัญหาภัยคุกคามด้วยความมั่นคงทุกรูปแบบ

๒) เพิ่มประสิทธิภาพและความพร้อมด้านความ มั่นคงตามแนวชายแดน

๓) ป้องกันและแก้ไขปัญหาเสพติด

๔) เพิ่มประสิทธิภาพและเตรียมความพร้อมเพื่อป้องกันและ บรรเทาสาธารณภัย โดยการมีส่วนร่วมของชุมชน

๕) เสริมสร้างความพร้อมการเข้าสู่สังคมผู้สูงอายุอย่างมีคุณภาพ และ

๖) ส่งเสริมการพัฒนาคนทุกช่วงวัย

๑.๓.๔ เป้าหมายการพัฒนาอย่างยั่งยืน (Sustainable Development Goals-SDGs)

การดำเนินงานขององค์กรปกครองส่วนท้องถิ่นในเขตพื้นที่จังหวัดเชียงใหม่ มีความสอดคล้องกับเป้าหมายการพัฒนาอย่างยั่งยืนใน ๑๒ เป้าหมาย ได้แก่

๑) ขจัดความยากจน

๒) ขจัดความอดอยาก

๓) สุขภาพดีและความเป็นอยู่ที่ดีพร้อม

๔) การศึกษาที่มีคุณภาพ

๖) สุขภาพและน้ำสะอาด

๗) การมีพลังงานสะอาดใช้อย่างเพียงพอ

๘) ลดความเหลื่อมล้ำระหว่างบุคคล และชุมชน

๙) พัฒนาภาคอุตสาหกรรม นวัตกรรมและโครงสร้างพื้นฐาน

- ๑๐) ลดความเหลื่อมล้ำระหว่างบุคคล และชุมชน
- ๑๑) สร้างให้เกิดชุมชนเมืองที่ยั่งยืน
- ๑๒) การผลิตและการบริโภคที่รับผิดชอบ
- ๑๓) การเสริมสร้างเครือข่ายให้บรรลุเป้าหมาย

๑.๔ ยุทธศาสตร์การพัฒนากองการบริหารส่วนจังหวัดเชียงใหม่

๑.๔.๑ วิสัยทัศน์

“ยกระดับคุณภาพชีวิต เศรษฐกิจมั่นคง สังคม สิ่งแวดล้อมยั่งยืน บริการสาธารณะที่ได้มาตรฐาน”

๑.๔.๒ ยุทธศาสตร์ ประกอบด้วย ๗ ยุทธศาสตร์ (จัดตามลำดับความสำคัญ)

๑. ยุทธศาสตร์การพัฒนาด้านการศึกษาและพัฒนาคุณภาพชีวิต
๒. ยุทธศาสตร์การพัฒนาด้านเศรษฐกิจและการท่องเที่ยว
๓. ยุทธศาสตร์การพัฒนาด้านทรัพยากรธรรมชาติและสิ่งแวดล้อม
๔. ยุทธศาสตร์การพัฒนาด้านศาสนา ศิลปวัฒนธรรม ประเพณี และภูมิปัญญาท้องถิ่น
๕. ยุทธศาสตร์การพัฒนาด้านโครงสร้างพื้นฐาน
๖. ยุทธศาสตร์การพัฒนาด้านการป้องกัน บรรเทาสาธารณภัย และรักษาความสงบเรียบร้อย
๗. ยุทธศาสตร์การพัฒนาด้านการบริหารจัดการบ้านเมืองที่ดี

๑.๔.๓ ยุทธศาสตร์ เป้าประสงค์ ตัวชี้วัด ค่าเป้าหมาย กลยุทธ์

ยุทธศาสตร์ที่ ๑ ด้านการศึกษาและพัฒนาคุณภาพชีวิต

เป้าประสงค์

๑. คุณภาพการจัดการศึกษาของสถานศึกษาในสังกัดได้ตามมาตรฐาน
๒. การมีส่วนร่วมในการจัดการศึกษาในท้องถิ่นระหว่างสถานศึกษา องค์กรปกครองส่วนท้องถิ่น ภาคเอกชนและหน่วยงานด้านการศึกษาในระดับพื้นที่
๓. ส่งเสริมการศึกษาและพัฒนาศักยภาพคนตลอดช่วงชีวิต ตั้งแต่ช่วงการตั้งครรภ์ ปฐมวัย วัยเด็ก วัยรุ่น วัยเรียน วัยผู้ใหญ่ วัยแรงงาน และวัยผู้สูงอายุ
๔. ลดความเหลื่อมล้ำ เพิ่มโอกาสการเข้าถึงบริการสาธารณะด้านการศึกษาและการส่งเสริมคุณภาพชีวิตให้มีความเท่าเทียมกัน โดยเฉพาะเด็ก เยาวชน สตรี ผู้สูงอายุ ผู้พิการ และผู้ด้อยโอกาส
๕. ประชาชนมีศักยภาพในการจัดการสุขภาวะของตนเองให้มีสุขภาวะที่ดีขึ้น และมีความเป็นอยู่ที่เพิ่มขึ้น

ตัวชี้วัด

๑. จำนวนสถานศึกษาในสังกัดที่มีคุณภาพการจัดการศึกษาตามมาตรฐานและมีทักษะของคนในศตวรรษที่ ๒๑
๒. ระดับการมีส่วนร่วมของสถานศึกษา องค์กรปกครองส่วนท้องถิ่น ภาคเอกชน และหน่วยงานด้านการศึกษาในระดับพื้นที่ในการจัดการศึกษาในท้องถิ่น
๓. สัดส่วนของประชาชนเชียงใหม่ที่ได้รับการส่งเสริมการศึกษาและพัฒนาศักยภาพคนตลอดช่วงชีวิต ตั้งแต่ช่วงการตั้งครรภ์ ปฐมวัย วัยเด็ก วัยรุ่น วัยเรียน วัยผู้ใหญ่ วัยแรงงาน และวัยผู้สูงอายุ ให้เอื้อต่อการพัฒนาทักษะสำหรับศตวรรษที่ ๒๑
๔. ความพึงพอใจของกลุ่มเป้าหมายต่อการเข้าถึงบริการสาธารณะด้านการศึกษาคุณภาพชีวิต
๕. อายุคาดเฉลี่ยของการมีสุขภาพดี (อายุเฉลี่ยของประชาชน)

ค่าเป้าหมาย

๑. สถานศึกษาในสังกัดทุกแห่งมีคุณภาพการจัดการศึกษาตามมาตรฐานและมีทักษะของคนในศตวรรษที่ ๒๑
๒. สถานศึกษา องค์กรปกครองส่วนท้องถิ่น เอกชน และหน่วยงานด้านการศึกษาในระดับพื้นที่มีส่วนร่วมเป็นภาคีเครือข่ายในการจัดการศึกษาในทุกระดับช่วงวัย
๓. กลุ่มเป้าหมายที่ได้รับการส่งเสริมการศึกษาและการเรียนรู้ตลอดช่วงชีวิตให้เอื้อต่อการพัฒนาทักษะสำหรับศตวรรษที่ ๒๑ ไม่น้อยกว่าร้อยละ ๗๐
๔. ประชาชนมีความพึงพอใจต่อการจัดบริการสาธารณะด้านการศึกษาและการส่งเสริมคุณภาพชีวิตที่อยู่ในหน้าที่และอำนาจองค์การบริหารส่วนจังหวัด
๕. คนเชียงใหม่มีสุขภาพดี และมีอายุเฉลี่ยไม่น้อยกว่า ๗๐ ปี

กลยุทธ์

กลยุทธ์ที่ ๑ ส่งเสริมและพัฒนาคุณภาพการศึกษา ประกอบด้วยแนวทางพัฒนาดังนี้

- ๑.๑ พัฒนาและยกระดับโรงเรียนในสังกัดองค์การบริหารส่วนจังหวัดเชียงใหม่เพื่อการเรียนรู้ทักษะศตวรรษที่ ๒๑
- ๑.๒ ส่งเสริมสนับสนุนการจัดการศึกษาเพื่อสัมมาชีพ การเสริมสร้างอัตลักษณ์และศักยภาพแก่นักเรียนให้มีพัฒนาการเกิดทักษะความรู้พร้อมออกสู่โลกชีวิตจริง การทำงานและการศึกษาต่อ
- ๑.๓ ส่งเสริมศักยภาพวิชาชีพและบทบาทการจัดการเรียนรู้ยุคใหม่ของครูท้องถิ่น
- ๑.๔ เพิ่มประสิทธิภาพกลไกการบริหารจัดการศึกษาและการนิเทศ ติดตามจัดการความรู้/ข้อมูลการศึกษาวิจัย การประเมิน การประกันคุณภาพและพัฒนามาตรฐานการศึกษา
- ๑.๕ พัฒนาโรงเรียนสู่มาตรฐานสากลและนาร่องปฏิรูปการศึกษาการจัดปัจจัยความพร้อมทุกด้านให้กับโรงเรียนและส่งเสริมการบริหารโดยใช้โรงเรียนเป็นฐานในการพัฒนาท้องถิ่น (SBMLD) บนฐานการมีส่วนร่วมของเครือข่ายทุกภาคส่วนทั้งในและนอกพื้นที่โรงเรียน

กลยุทธ์ที่ ๒ การส่งเสริมสุขภาพและสุขภาพอนามัยของประชาชน ประกอบด้วยแนวทางพัฒนาดังนี้

๒.๑ ส่งเสริมการดำรงชีวิตอย่างเป็นสุขสอดคล้องกับหลักปรัชญาของเศรษฐกิจพอเพียงและการเปลี่ยนแปลงของโลกศตวรรษที่ ๒๑

๒.๒ เพิ่มประสิทธิภาพในระบบบริการการแพทย์ฉุกเฉิน (EMS) โดยเป็นศูนย์บริหารจัดการ ๑๖๖๙ ที่ส่งต่อผู้ป่วยได้ทันทั่วทั้งที่ และปรับปรุงระบบสาธารณสุขอื่น ๆ ให้มีประสิทธิภาพ

๒.๓ การป้องกันโรคติดต่อ ด้วยการส่งเสริมให้ประชาชนมีความรู้ความเข้าใจและการมีส่วนร่วมสำหรับการเฝ้าระวังโรคติดต่อทุกชนิด

๒.๔ ส่งเสริมระบบการแพทย์แผนไทยและแพทย์ทางเลือกให้เป็นทางเลือกในการดูแลสุขภาพและการสร้างอาชีพของประชาชน

๒.๕ พัฒนาระบบประกันสุขภาพถ้วนหน้าเพื่อประชาชนเชียงใหม่ให้ครอบคลุม ทั่วถึงและมีคุณภาพในการบริการ

กลยุทธ์ที่ ๓ พัฒนาคุณภาพชีวิต เด็ก เยาวชน สตรี ผู้สูงอายุ ผู้พิการ และผู้ด้อยโอกาส ประกอบด้วยแนวทางพัฒนา ดังนี้

๓.๑ ส่งเสริมการพัฒนาศักยภาพโอกาสทางการศึกษาที่มีคุณภาพให้กับประชากรทุกกลุ่มทุกช่วงวัยของจังหวัดเชียงใหม่ เพื่อความเสมอภาค ลดความเหลื่อมล้ำ

๓.๒ จัดให้มีบริการศูนย์คนพิการเพื่อรองรับการเข้าสู่สังคมผู้สูงวัย

๓.๓ ส่งเสริมศักยภาพเด็ก เยาวชน สตรี ผู้สูงอายุ ผู้พิการ ทั้งด้านเศรษฐกิจและสังคม

๓.๔ ให้การสงเคราะห์ผู้สูงอายุโดยเพิ่มคุณภาพการบริการของสถานสงเคราะห์ในหน้าที่และอำนาจขององค์กร

กลยุทธ์ที่ ๔ ส่งเสริมการเรียนรู้ของชุมชนตามปรัชญาของเศรษฐกิจพอเพียง ประกอบด้วยแนวทางพัฒนาดังนี้

๔.๑ พัฒนาอาชีพ ฝึกอบรม ส่งเสริมการมีงานทำ เสริมสร้างรายได้ชุมชนในท้องถิ่น

๔.๒ เสริมสร้างความรู้ในกฎหมาย สิทธิและหน้าที่ของปวงชนในท้องถิ่น

๔.๓ ส่งเสริมการสร้างภูมิคุ้มกันทางปัญญาให้ชุมชน

๔.๔ ส่งเสริมและสร้างการเรียนรู้ของชุมชนตามแนวทางปรัชญาของเศรษฐกิจพอเพียงและศาสตร์พระราชา

กลยุทธ์ที่ ๕ การส่งเสริมการกีฬาและนันทนาการ ประกอบด้วยแนวทางพัฒนาดังนี้

๕.๑ ส่งเสริมกิจกรรมการเรียนรู้ด้านการออกกำลังกายและการกีฬาขั้นพื้นฐานในสถานศึกษา

๕.๒ ส่งเสริมและสนับสนุนให้เชียงใหม่เป็นเมืองแห่งการกีฬา และสนับสนุนความเป็นเลิศด้านกีฬาสู่มืออาชีพ

๕.๓ ส่งเสริมและสนับสนุนการเล่นกีฬาและการออกกำลังกายของประชาชนจังหวัดเชียงใหม่

๕.๔ ส่งเสริมกิจกรรมการเรียนรู้ด้านการออกกำลังกายและการกีฬาขั้นพื้นฐานสำหรับเด็กและเยาวชน คนพิการ

๕.๕ จัดตั้งเครือข่ายการกีฬาและนันทนาการระหว่างชุมชน ภาครัฐ ภาคเอกชน พร้อมทั้ง
เพิ่มบทบาทการมีส่วนร่วม

๕.๖ จัดให้มีอุปกรณ์และสถานที่เพื่อการออกกำลังกายขั้นพื้นฐานระดับท้องถิ่นอย่างทั่วถึง

กลยุทธ์ที่ ๖ การเกษตรและอาหารปลอดภัย ประกอบด้วยแนวทางพัฒนาดังนี้

๖.๑ ส่งเสริมการเกษตรปลอดภัย เกษตรอินทรีย์ และแหล่งผลิตอาหารปลอดภัย

๖.๒ ส่งเสริมผลิตภัณฑ์แปรรูปจากผลิตผลเกษตร และอาหาร ที่ใช้เทคโนโลยีที่ปลอดภัยต่อ
สุขภาพ และเป็นมิตรกับสิ่งแวดล้อม

ยุทธศาสตร์ที่ ๒ ด้านเศรษฐกิจและการท่องเที่ยว

เป้าประสงค์

๑. เกษตรกร กลุ่มเกษตรกร และผู้ประกอบการ ให้มีมูลค่าสูงขึ้นทางเศรษฐกิจ และมีรายได้เพิ่มขึ้น

๒. จังหวัดเชียงใหม่เป็นเมืองหลักด้านเศรษฐกิจและการท่องเที่ยว มีอัตราการขยายตัวและเติบโตทาง
มีการพัฒนาศักยภาพในการประกอบอาชีพหรือกิจการเศรษฐกิจเพิ่มสูงขึ้นต่อเนื่อง และเป็นเป้าหมายการ
ท่องเที่ยวที่รู้จักในระดับสากล

๓. เศรษฐกิจของจังหวัดเชียงใหม่มีความมั่นคง สามารถพึ่งตนเองได้ภายใต้ปรัชญาของเศรษฐกิจ
พอเพียง

ตัวชี้วัด

๑. ร้อยละของเกษตรกร กลุ่มเกษตรกร และผู้ประกอบการที่มีศักยภาพในอาชีพหรือมีการประกอบ
กิจการมีมูลค่าสูงขึ้นทางเศรษฐกิจ และมีรายได้เพิ่มขึ้น

๒. เศรษฐกิจและการท่องเที่ยวของจังหวัดเชียงใหม่มีการเติบโตต่อเนื่อง และมีอัตราการขยายตัวที่
เพิ่มขึ้น

๓. เป็นจังหวัดติดอันดับความเป็นเมืองเศรษฐกิจและเมืองท่องเที่ยวที่สำคัญของประเทศ อาเซียน
ภูมิภาค และของโลก

๔. อัตราการเจริญเติบโตมูลค่าเศรษฐกิจของผู้ประกอบการในระดับวิสาหกิจชุมชน OTOP และ SMEs

ค่าเป้าหมาย

๑. ร้อยละ ๕ ของเกษตรกร กลุ่มเกษตรกร และผู้ประกอบการกลุ่มเป้าหมายมีศักยภาพในอาชีพหรือ
ผลการประกอบกิจการ มีมูลค่าสูงขึ้นทางเศรษฐกิจ และมีรายได้เพิ่มขึ้น

๒. จังหวัดเชียงใหม่เป็น ๑ ในเมืองหลักด้านเศรษฐกิจและการท่องเที่ยวและมีแนวโน้มเติบโตเป็นค่า
บวกและมีอัตราการขยายตัวหรือเติบโตทางเศรษฐกิจที่เพิ่มขึ้นอย่างต่อเนื่อง

๓. อันดับ ๑ ใน ๔ ของเมืองเศรษฐกิจและเมืองท่องเที่ยวในระดับประเทศ และติดอันดับเมือง
ท่องเที่ยว ระดับอาเซียน ภูมิภาค และระดับโลก

๔. อัตราการเจริญเติบโตมูลค่าเศรษฐกิจของผู้ประกอบการในระดับวิสาหกิจชุมชน OTOP และ
SMEs ร้อยละ ๓๐ ของฐาน

กลยุทธ์

กลยุทธ์ที่ ๑ ส่งเสริมและพัฒนาศักยภาพของผู้ประกอบการเชิงสร้างสรรค์ ประกอบด้วยแนวทางพัฒนาดังนี้

๑.๑ ส่งเสริมให้ผู้ประกอบการเป็นผู้ประกอบการที่ผลิตเก่ง ขายเก่ง และบริการเป็นเลิศ

๑.๒ ส่งเสริมและพัฒนากระบวนการความคิดสร้างสรรค์ และการคิดเชิงออกแบบให้กับผู้ประกอบการทั่วไป

กลยุทธ์ที่ ๒ การส่งเสริมการท่องเที่ยว ประกอบด้วยแนวทางพัฒนาดังนี้

๒.๑ ส่งเสริมการท่องเที่ยวเชิงรุก ส่งเสริมการตลาดทางการท่องเที่ยว

๒.๒ พัฒนาแหล่งท่องเที่ยวที่มีมาตรฐานและปลอดภัย

๒.๓ พัฒนาศักยภาพบุคลากรและผู้ประกอบการด้านการท่องเที่ยวและรูปแบบบริการด้านการท่องเที่ยวที่มีคุณภาพ

๒.๔ ส่งเสริมการท่องเที่ยวบนฐานภูมิปัญญาและวัฒนธรรมล้านนา

กลยุทธ์ที่ ๓ การท่องเที่ยวที่เน้นคุณค่าและความยั่งยืน ประกอบด้วยแนวทางพัฒนาดังนี้

๓.๑ ส่งเสริมให้มีรูปแบบหรือกิจกรรมการท่องเที่ยวที่หลากหลาย เช่น การท่องเที่ยวเชิงนิเวศ เชิงเกษตร เชิงการแพทย์และบริการสุขภาพ และวัฒนธรรม

๓.๒ ส่งเสริมการจัดการท่องเที่ยวโดยชุมชนท้องถิ่นเพื่อความยั่งยืน

๓.๓ พัฒนาแหล่งท่องเที่ยวหรือกิจกรรมการท่องเที่ยวใหม่จากความหลากหลายทางชีวภาพ และวัฒนธรรมด้วยสารสนเทศซึ่งขับเคลื่อนโดยชุมชนและองค์กรปกครองส่วนท้องถิ่นในพื้นที่

กลยุทธ์ที่ ๔ สินค้าเกษตรและเกษตรแปรรูปมูลค่าสูง ประกอบด้วยแนวทางพัฒนาดังนี้

๔.๑ สนับสนุนพัฒนาคุณภาพผลผลิตและปรับเปลี่ยนการผลิตโดยส่งเสริมการนำเทคโนโลยีเกษตรอัจฉริยะ เพื่อเพิ่มประสิทธิภาพผลผลิต และฐานภูมิปัญญาท้องถิ่น

๔.๒ พัฒนาศักยภาพของเกษตรกรด้วยการสนับสนุนข้อมูลและองค์ความรู้ที่จำเป็นรวมทั้งการสนับสนุนการดำเนินงานของสถาบันเกษตรกร ๔.๓ ส่งเสริมการรวมกลุ่มเกษตรกรเพื่อการผลิต การจำหน่าย รวมทั้งส่งเสริมการแปรรูป ผลิตภัณฑ์จากสินค้าเกษตรเพื่อเพิ่มมูลค่ามากขึ้น

กลยุทธ์ที่ ๕ ส่งเสริมและพัฒนาเศรษฐกิจสร้างสรรค์ ประกอบด้วยแนวทางพัฒนาดังนี้

๕.๑ ส่งเสริมการประชาสัมพันธ์และการตลาดแบบสร้างสรรค์

๕.๒ ส่งเสริมและสร้างการเรียนรู้ของตลาดการค้ายุคใหม่

กลยุทธ์ที่ ๖ ส่งเสริมเศรษฐกิจฐานรากพัฒนาต่อยอด OTOP และเสริมสร้างความเข้มแข็งSMEs ประกอบด้วยแนวทางพัฒนาดังนี้

๖.๑ สร้างและส่งเสริมพัฒนา SMEs และวิสาหกิจชุมชนเพื่อสังคมให้เป็นฐานการผลิตใหม่

๖.๒ สร้างมูลค่าผลิตภัณฑ์และบริการจากภูมิปัญญาท้องถิ่นโดยใช้นวัตกรรมสมัยใหม่

๖.๓ พัฒนา ยอด OTOP สู่อสากล

๖.๔ เสริมสร้างองค์ความรู้และพัฒนาทักษะให้กับกลุ่มผู้มียาได้น้อยเพื่อยกระดับเป็นแรงงานทักษะสูง และการเป็นผู้ประกอบการธุรกิจ

ยุทธศาสตร์ที่ ๓ ยุทธศาสตร์ด้านทรัพยากรธรรมชาติและสิ่งแวดล้อม

เป้าประสงค์

๑. ส่งเสริมการทำงานบูรณาการระหว่างภาคส่วนต่าง ๆ อนุรักษ์และฟื้นฟูระบบนิเวศและแหล่งที่อยู่อาศัยตามธรรมชาติ อาทิ ภาคเกษตร ให้เกิดการใช้ประโยชน์จากความหลากหลายทางชีวภาพ

๒. การบริหารจัดการไม่ให้เกิดความขัดแย้งในการใช้ทรัพยากรธรรมชาติและสิ่งแวดล้อม และสร้างระบบฐานข้อมูลและธนาคารพันธุกรรมให้มีความสำคัญกับพันธุกรรมพืชท้องถิ่นที่มีคุณค่าต่อระบบนิเวศ

๓. นำเทคโนโลยีมาใช้ในการบริหารจัดการพื้นที่เสี่ยงต่อการถูกบุกรุกพร้อมทั้งให้มีการบริหารจัดการเชิงพื้นที่และมีการบูรณาการทุกภาคส่วนในการตรวจสอบ ติดตาม และเฝ้าระวัง

ตัวชี้วัด

๑. ระดับการทำงานแบบบูรณาการระหว่างภาคส่วนในระดับจังหวัดหรือพื้นที่ในการใช้ประโยชน์จากความหลากหลายทางชีวภาพ

๒. ลดความขัดแย้งในการใช้ทรัพยากรธรรมชาติและสิ่งแวดล้อม และมีระบบฐานข้อมูลและธนาคารพันธุกรรมให้มีความสำคัญกับพันธุกรรมท้องถิ่นที่มีคุณค่าต่อระบบนิเวศ

๓. ใช้เทคโนโลยีมาใช้ในการบริหารจัดการเพื่อแก้ไขปัญหาพื้นที่เสี่ยงต่อการถูกบุกรุกได้เพิ่มมากขึ้น

ค่าเป้าหมาย

๑. องค์กรปกครองส่วนท้องถิ่น ภาคเอกชน และหน่วยงานด้านสิ่งแวดล้อมในระดับพื้นที่มีการทำงานแบบบูรณาการในการใช้ประโยชน์จากความหลากหลายทางชีวภาพ

๒. การนำระบบฐานข้อมูลและธนาคารพันธุกรรมมาใช้ในการบริหารจัดการไม่ให้เกิดความขัดแย้งระหว่างชุมชน กับคน และสัตว์ป่า เพิ่มขึ้นไม่น้อยกว่าร้อยละ ๕๐

๓. การนำนวัตกรรมทางเทคโนโลยีมาบริหารจัดการในการแก้ไขปัญหาของพื้นที่จังหวัดเชียงใหม่ได้เพิ่มมากขึ้นไม่น้อยกว่าร้อยละ ๕๐

กลยุทธ์

กลยุทธ์ที่ ๑ การอนุรักษ์และฟื้นฟูทรัพยากรธรรมชาติและสิ่งแวดล้อมประกอบด้วยแนวทางพัฒนาดังนี้

๑.๑ สร้างจิตสำนึก ตระหนัก อบรมให้ความรู้ ส่งเสริมความเข้าใจในอนุรักษ์

๑.๒ และฟื้นฟูทรัพยากรธรรมชาติให้อยู่ในสภาพสมบูรณ์

๑.๓ สร้างการเติบโตอย่างยั่งยืนบนสังคมที่เป็นมิตรกับสิ่งแวดล้อม

กลยุทธ์ที่ ๒ การบริหารจัดการทรัพยากรธรรมชาติและสิ่งแวดล้อม ประกอบด้วยแนวทางพัฒนา ดังนี้

- ๒.๑ การเพิ่มพื้นที่สีเขียว
- ๒.๒ เสริมสร้างความรู้การป้องกัน และแก้ไขปัญหาสิ่งแวดล้อม
- ๒.๓ ส่งเสริมการใช้พลังงานทดแทน เพื่อลดภาวะฝุ่นละออง
- ๒.๔ การบริหารจัดการมลภาวะสิ่งแวดล้อม
- ๒.๕ หาแนวทางป้องกันโดยใช้นวัตกรรม

ยุทธศาสตร์ที่ ๔ ด้านศาสนา ศิลปวัฒนธรรม ประเพณี และภูมิปัญญาท้องถิ่น

เป้าประสงค์

๑. พัฒนาการความรู้เครื่องมือและทักษะการสร้างการเรียนรู้ในการปลูกฝังวัฒนธรรมประเพณีที่พึงประสงค์ผ่านการเรียนการสอนและกิจกรรมต่าง ๆ
๒. สร้างความเข้มแข็งและ ฟื้นฟู ของสถาบันทางศาสนา เพื่อให้คนในสังคมมีคุณธรรม และเผยแพร่วัฒนธรรมประเพณี ให้แก่ประชาชน
๓. ปลูกฝังค่านิยมและวัฒนธรรม โดยใช้ชุมชนเป็นฐาน อนุรักษ์พัฒนาและสืบสานมรดกทางศิลปวัฒนธรรม และภูมิปัญญาท้องถิ่น

ตัวชี้วัด

๑. ระดับความสำเร็จของการสร้างการรับรู้ความตระหนักและการใช้สื่อเพื่อถ่ายทอดอย่างสร้างสรรค์ของ ประชาชนกลุ่มเป้าหมาย
๒. ระดับการมีส่วนร่วมในการเผยแพร่ศาสนา ศิลปวัฒนธรรมประเพณี ที่ตั้งตามในท้องถิ่นของ ประชาชนกลุ่มเป้าหมาย
๓. จัดให้มีกิจกรรมพื้นที่มรดกทางวัฒนธรรมประเพณีของท้องถิ่น โดยส่งเสริมชุมชนให้เป็นฐาน

ค่าเป้าหมาย

๑. ประชาชนกลุ่มเป้าหมายสามารถเข้าถึงแหล่งข้อมูลของศิลปวัฒนธรรมประเพณี และสามารถถ่ายทอดองค์ความรู้ที่ได้รับ ไม่น้อยกว่าร้อยละ ๗๐
๒. ประชาชนกลุ่มเป้าหมายในระดับพื้นที่มีส่วนร่วมในการเผยแพร่ ศาสนา ศิลปวัฒนธรรม ประเพณีทุกระดับของพื้นที่
๓. กิจกรรมทางมรดกวัฒนธรรม ประเพณี ของท้องถิ่นได้รับการส่งเสริมให้เกิดขึ้นโดยมีส่วนร่วมของชุมชนในแต่ละกลุ่มเป็นฐานไม่น้อยกว่าร้อยละ ๘๐

กลยุทธ์

กลยุทธ์ที่ ๑ พัฒนาองค์ความรู้ด้านศาสนา ศิลปวัฒนธรรมประเพณีท้องถิ่นอย่างเป็นรูปธรรม ประกอบด้วยแนวทางพัฒนาดังนี้

๑.๑ สร้างแหล่งเรียนรู้ การถ่ายทอดเพื่อการสืบค้นภูมิปัญญาท้องถิ่น ความรู้ทางวัฒนธรรม ขนบธรรมเนียมประเพณีกลุ่มล้านนา กลุ่มชาติพันธุ์

๑.๒ ส่งเสริมกิจกรรมทางศาสนา ศิลปวัฒนธรรม ประเพณี และภูมิปัญญาท้องถิ่น

๑.๓ อบรมให้ความรู้กับกลุ่มองค์กรที่เกี่ยวข้องทางศาสนา ศิลปวัฒนธรรม ประเพณี และภูมิปัญญาท้องถิ่น

กลยุทธ์ที่ ๒ อนุรักษ์และส่งเสริมด้านศาสนา ศิลปวัฒนธรรม ประเพณี และภูมิปัญญาท้องถิ่น ประกอบด้วยแนวทางพัฒนาดังนี้

๒.๑ สืบสาน บูรณะ พิธีกรรม ด้านศาสนา ศิลปวัฒนธรรม ประเพณี และภูมิปัญญาท้องถิ่น

๒.๒ ส่งเสริมกิจกรรมเชิงใหม่เมืองสร้างสรรค์ สนับสนุนให้เกิดการพัฒนาและสร้างสรรค์

๒.๓ การเชื่อมโยงวิถีชีวิตชุมชนกับศิลปวัฒนธรรมท้องถิ่น

กลยุทธ์ที่ ๓ เผยแพร่ศาสนา ศิลปวัฒนธรรม ประเพณี และภูมิปัญญาท้องถิ่นสู่สากล ประกอบด้วยแนวทางพัฒนาดังนี้

๓.๑ ประชาสัมพันธ์กิจกรรมทางศาสนา ศิลปวัฒนธรรม ประเพณี และภูมิปัญญาท้องถิ่นของจังหวัดเชียงใหม่ ในแต่ละด้านได้อย่างทั่วถึง ทั้งในระดับประเทศและสากล

ยุทธศาสตร์ที่ ๕ ยุทธศาสตร์ด้านโครงสร้างพื้นฐาน

เป้าประสงค์

๑. พัฒนาโครงข่ายถนนเพื่อรองรับปริมาณความต้องการเดินทาง ขนส่งสินค้าระหว่างพื้นที่ และสนับสนุนการพัฒนาเมือง พื้นที่เกษตรกรรมท่องเที่ยว อุตสาหกรรม และเชื่อมต่อกันในระบบขนส่งรูปแบบอื่น

๒. บำรุงรักษาโครงข่ายถนนที่มีอยู่ในปัจจุบันให้มีคุณภาพและความปลอดภัย เป็นระบบเสริมเชื่อมต่อการเดินทาง โดยให้ความสำคัญกับการพัฒนาทางข้าม ทางเท้า และทางจักรยาน

๓. พัฒนาระบบขนส่งสาธารณะในเขตเมืองและพัฒนาสิ่งอำนวยความสะดวกภายในสถานีรองรับการเดินทางของคนทุกกลุ่ม และยกระดับการพัฒนาสถานีให้เป็นศูนย์กลางการเดินทางของพื้นที่

๔. นำระบบเทคโนโลยีที่ทันสมัยมาใช้ในการบริหารจัดการการพัฒนาโครงสร้างพื้นฐาน

ตัวชี้วัด

๑. สัดส่วนปริมาณการขนส่งคมนาคมและการเดินทางของนักท่องเที่ยวมีปริมาณเพิ่มมากขึ้น

๒. จำนวนถนนทางหลวงท้องถิ่นในความรับผิดชอบมีคุณภาพและความปลอดภัย เป็นระบบเสริมเชื่อมต่อการเดินทาง

๓. สัดส่วนการเดินทางด้วยระบบขนส่งสาธารณะในเขตเมืองต่อการเดินทางของประชาชนในเมืองทั้งหมด

๔. การเชื่อมต่อระบบ Application ในการบริหารจัดการระบบขนส่ง ระบบการตรวจสอบ ระบบการชำระเงินทางอิเล็กทรอนิกส์ สะดวกรวดเร็ว ทันสมัยมากขึ้น

ค่าเป้าหมาย

๑. สัดส่วนปริมาณการขนส่งคมนาคมและการเดินทางของนักท่องเที่ยวมีเพิ่มขึ้นไม่น้อยกว่าร้อยละ ๕๐

๒. จำนวนถนนทางหลวงท้องถิ่นในความรับผิดชอบมีคุณภาพและความปลอดภัย เป็นระบบเสริมเชื่อมต่อการเดินทางไม่น้อยกว่าร้อยละ ๘๐

๓. สัดส่วนการเดินทางในระบบขนส่งสาธารณะของประชาชนและนักท่องเที่ยวต่อการเดินทางในเมืองเพิ่มขึ้นร้อยละ ๕๐

๔. สนับสนุนการนำ Application มาใช้ในการบริหารจัดการระบบขนส่งในด้านต่าง ๆ เพิ่มขึ้นไม่น้อยกว่าร้อยละ ๕๐

กลยุทธ์

กลยุทธ์ที่ ๑ พัฒนาการขนส่งทางบกและทางน้ำ ระบบขนส่งมวลชน ประกอบด้วยแนวทางพัฒนาดังนี้

๑.๑ เชื่อมท้องถิ่นในจังหวัดเชียงใหม่เป็น “เส้นเลือดฝอยการคมนาคม” เพื่ออำนวยความสะดวกสำหรับประชาชนในจังหวัดเชียงใหม่ และนักท่องเที่ยวที่เดินทางมาจังหวัดเชียงใหม่

๑.๒ กำหนดแผนพัฒนาระบบขนส่งสาธารณะที่ได้มาตรฐานครบวงจร

๑.๓ ปรับปรุงเส้นทางคมนาคมขนส่งทางบกและทางน้ำให้เกิดความสะดวก ปลอดภัยสำหรับแหล่งพื้นที่เกษตร และแหล่งท่องเที่ยว

กลยุทธ์ที่ ๒ การเชื่อมโยงเครือข่ายระบบขนส่งมวลชน และวิศวกรรมจราจร ประกอบด้วยแนวทางพัฒนาดังนี้

๒.๑ ส่งเสริม สนับสนุนในการจัดให้มีระบบขนส่งสาธารณะในจังหวัดเชียงใหม่ให้มีคุณภาพและประสิทธิภาพ เพื่ออำนวยความสะดวกให้กับประชาชนและนักท่องเที่ยว ด้วยระบบ Application

๒.๒ เชื่อมโยงโครงข่ายระบบขนส่งมวลชนเชียงใหม่ให้เชื่อมต่อกันเพื่อประสิทธิภาพในการเดินทางของประชาชน

กลยุทธ์ที่ ๓ ด้านสาธารณูปโภค สาธารณูปการ ประกอบด้วยแนวทางพัฒนาดังนี้

๓.๑ ปรับปรุง ซ่อมแซม บำรุงรักษา โครงสร้างพื้นฐานเดิมที่จำเป็น

๓.๒ ดำเนินการขุดเจาะ เป่าล้าง บ่อบาดาล ขุดสระน้ำ ขุดลอกคลองบึง ก่อสร้างฝาย เพื่อแก้ไขปัญหาแหล่งน้ำ ทั้งน้ำอุปโภค บริโภค และน้ำเพื่อการเกษตร

ยุทธศาสตร์ที่ ๖ ด้านการป้องกัน บรรเทาสาธารณภัย และรักษาความสงบเรียบร้อย

เป้าประสงค์

๑. สนับสนุนการลดความเสี่ยงจากสาธารณภัยด้วยการพัฒนาระบบการเตรียมพร้อมด้านการจัดการงานป้องกันและบรรเทาสาธารณภัย
๒. บูรณาการระบบการจัดการในภาวะฉุกเฉินให้จังหวัดมีมาตรฐานระบบบัญชาการเหตุการณ์ที่มีเอกภาพรองรับสาธารณภัยรูปแบบใหม่ได้ครอบคลุมทุกมิติ
๓. เพิ่มประสิทธิภาพการฟื้นฟูอย่างยั่งยืนด้วยการพัฒนาระบบและมาตรการในการฟื้นฟูที่ดีกว่าเดิมและปลอดภัยกว่าเดิม เพื่อตอบสนองความต้องการของผู้ประสบภัยอย่างทั่วถึง
๔. ขับเคลื่อนการป้องกันและบรรเทาสาธารณภัยด้วยเทคโนโลยีและนวัตกรรม โดยเพิ่มขีดความสามารถ และนำเทคโนโลยีและนวัตกรรมมาพัฒนางานป้องกันและบรรเทาสาธารณภัย
๕. การปรับระบบนิเวศ (สภาพแวดล้อม) ที่เหมาะสมโดยการเสริมสร้างปัจจัยที่เอื้อต่อการไม่เข้าไปยุ่งเกี่ยวกับยาเสพติดของแต่ละกลุ่มเป้าหมาย อาทิ ครอบครัว โรงเรียน และชุมชน
๖. กำหนดแผนการดูแลและการบำบัดรักษาที่เหมาะสม ให้การติดตามช่วยเหลือ ครอบคลุมทุกมิติ ตลอดจนการมีส่วนร่วมของชุมชนและภาคีเครือข่ายในการพัฒนาคุณภาพชีวิตให้สามารถอยู่ร่วมในสังคมชุมชนได้อย่างปกติสุข

ตัวชี้วัด

๑. ระดับประสิทธิภาพการดำเนินงานของหน่วยงานที่ดูแลด้านการป้องกันและบรรเทาสาธารณภัย
๒. การบูรณาการการจัดการในภาวะฉุกเฉินในจังหวัดระบบบัญชาการเหตุการณ์มาตรฐาน
๓. การวัดสถิติจำนวนเหตุการณ์ความรุนแรงหรือความสูญเสียจากสาธารณภัย
๔. สามารถนำเทคโนโลยีและนวัตกรรมเข้ามาขับเคลื่อนงานป้องกันและบรรเทาสาธารณภัยให้มีประสิทธิภาพมากขึ้น
๕. ระดับความสำเร็จของการแก้ไขปัญหาเสพติดและการให้ความช่วยเหลือในปัจจุบัน
๖. มีแผนงาน/กิจกรรม การมีส่วนร่วมของชุมชนและภาคีเครือข่ายในการพัฒนาคุณภาพชีวิตหรือที่ให้ความช่วยเหลือครอบคลุมทุกมิติ

ค่าเป้าหมาย

๑. กลไกการบริหารจัดการงานป้องกันและบรรเทาสาธารณภัยมีประสิทธิภาพสูงขึ้นร้อยละ ๗๐
๒. การบูรณาการการจัดการงานป้องกันและบรรเทาสาธารณภัยในภาวะฉุกเฉินในระบบบัญชาการเหตุการณ์ ที่มีเอกภาพครอบคลุมทุกมิติ เพื่อรองรับสาธารณภัยรูปแบบใหม่ได้ดีขึ้นไม่น้อยกว่าร้อยละ ๖๐
๓. เหตุการณ์ความรุนแรงหรือความสูญเสียจากสาธารณภัยลดลงร้อยละ ๒๐ ต่อปี
๔. การนำเทคโนโลยีหรือนวัตกรรมช่วยให้การแก้ไขปัญหาทางงานป้องกันและบรรเทาสาธารณภัยรวดเร็วเพิ่มขึ้นร้อยละ ๘๐
๕. กิจกรรมโครงการการแก้ไขปัญหาเสพติดในองค์กรปกครองส่วนท้องถิ่นและการให้ความช่วยเหลือสำเร็จลุล่วงร้อยละ ๘๐

๖. จำนวนแผนงาน/กิจกรรม การมีส่วนร่วมของชุมชนและภาคีเครือข่ายในการพัฒนาคุณภาพชีวิต หรือที่ให้ความช่วยเหลือครอบคลุมทุกมิติ ไม่น้อยกว่าร้อยละ ๘๐

กลยุทธ์

กลยุทธ์ที่ ๑ การป้องกันและบรรเทาสาธารณภัย ประกอบด้วยแนวทางพัฒนาดังนี้

๑.๑ อบรมให้ความรู้ กระตุ้นการมีส่วนร่วมของประชาชน กลุ่มอาสาสมัครองค์กรอาสาสมัคร ป้องกันภัยฝ่ายพลเรือน (อปพร.)

๑.๒ ส่งเสริมสนับสนุนการแก้ไขปัญหาอุทกภัย ภัยแล้ง สาธารณภัยต่าง ๆ เช่น การก่อสร้าง พนังเพื่อป้องกันน้ำท่วม รวมถึงการให้ความช่วยเหลือบรรเทาสาธารณภัยแก่พื้นที่ประสบภัย

๑.๓ พัฒนาระบบและประสิทธิภาพในการรักษาความสงบ ปลอดภัยในชุมชนอย่างบูรณาการ ทั้งในด้านการพัฒนาบุคลากร การจัดหา สนับสนุนเครื่องมืออุปกรณ์ เทคโนโลยี

๑.๔ พัฒนาเครือข่ายสำหรับป้องกันและเฝ้าระวังภัยในรูปแบบต่าง ๆ และพัฒนาระบบข้อมูล สารสนเทศด้านความปลอดภัย

กลยุทธ์ที่ ๒ การป้องกันและแก้ไขปัญหาสิ่งเสพติด ประกอบด้วยแนวทางพัฒนาดังนี้

๒.๑ เสริมสร้างความร่วมมือ และเชื่อมโยงกับหน่วยงานที่เกี่ยวข้องในการแก้ไขปัญหา อบายมุขและสิ่งเสพติด ในการกำหนดมาตรการป้องกันและแก้ไขอย่างต่อเนื่องจริงจัง ตั้งแต่ระดับครอบครัว ชุมชน สถานศึกษา สถานที่ทำงาน อย่างเป็นระบบ

ยุทธศาสตร์ที่ ๗ ยุทธศาสตร์ด้านการบริหารจัดการบ้านเมืองที่ดี

เป้าประสงค์

๑. ปลุกฝังและสร้างความตระหนักรู้ถึงความสำคัญของสถาบันหลักของชาติ การยึดมั่นในระบอบ การปกครองประชาธิปไตยอันมีพระมหากษัตริย์ทรงเป็นประมุข รณรงค์เสริมสร้างความรักและภาคภูมิใจ ในความเป็นคนไทยและชาติไทย

๒. ส่งเสริมกิจกรรมสร้างความสามัคคีปรองดองในทุกระดับพร้อมกับสนับสนุนการเข้ามามีส่วนร่วม ของภาคประชาชน

๓. ส่งเสริมการขับเคลื่อนนโยบายสาธารณะที่เน้นการมีส่วนร่วมของทุกภาคส่วน โดยเฉพาะภาค ประชาชน ภาคเอกชน ดำเนินการในบริการสาธารณะและกิจกรรมสาธารณะต่าง ๆ สามารถตรวจสอบ การทำงาน ขององค์กรได้อย่างเหมาะสม

๔. เน้นการให้บริการขององค์กรที่สามารถอำนวยความสะดวกให้กับประชาชนได้อย่างรวดเร็ว โปร่งใส ให้เป็นภาครัฐของประชาชน เพื่อประชาชน โดยนำเทคโนโลยีดิจิทัลและนวัตกรรมมาประยุกต์ใช้ในการ ให้บริการประชาชน

๕. ปรับปรุงการทำงานเพื่อสนับสนุนการพัฒนาบริการภาครัฐที่มีคุณค่าและได้มาตรฐานสากล มีการทำงานด้วยระบบดิจิทัล มีการพัฒนาบริการเดิมและสร้างบริการใหม่ที่ขับเคลื่อนโดยความต้องการของ ประชาชนภาคธุรกิจ และผู้ใช้บริการ

๖. เสริมสร้างและพัฒนาบุคลากรขององค์กรให้เป็นคนดีมีคุณธรรม จริยธรรม มีจิตสำนึก และเป็นคนเก่ง มีความรู้ความสามารถในการทำงานรับใช้ประเทศชาติและประชาชนในท้องถิ่น

ตัวชี้วัด

๑. ดำเนินโครงการ/กิจกรรมเฉลิมพระเกียรติและพระราชกรณียกิจ กิจกรรม/โครงการส่งเสริมให้ประชาชนยึดมั่นในระบอบการปกครองประชาธิปไตยอันมีพระมหากษัตริย์ทรงเป็นประมุข

๒. ดำเนินกิจกรรม/โครงการ เพื่อสร้างความรักสามัคคีปรองดองของคนในท้องถิ่น ตามบทบาทอำนาจหน้าที่เพื่อบูรณาการแก้ไขปัญหาให้มีประสิทธิภาพ

๓. ระดับความสำเร็จในการเปิดให้ภาคส่วนอื่น ภาคประชาชน ภาคประชาชน เข้ามามีส่วนร่วมดำเนินการบริการสาธารณะ

๔. ระดับความพึงพอใจในคุณภาพการให้บริการด้านการนำเทคโนโลยีดิจิทัลและนวัตกรรมมาใช้ในการให้บริการประชาชนขององค์กรปกครองส่วนท้องถิ่น

๕. สัดส่วนความสำเร็จของกิจกรรม กระบวนการที่มีความเป็นดิจิทัลในการให้บริการประชาชน ภาคธุรกิจ และผู้ใช้บริการ

๖. จำนวนเรื่องร้องเรียน ข้อทักท้วงของหน่วยตรวจสอบ กระทบไม่ชอบด้วยกฎหมายระเบียบ มีสัดส่วนลดลง ไม่น้อยกว่าร้อยละ ๘๐

ค่าเป้าหมาย

๑. สามารถดำเนินโครงการ/กิจกรรม ในด้านเฉลิมพระเกียรติและงานราชพิธีต่าง ๆ สำเร็จตามเป้าหมายร้อยละ ๘๐

๒. กิจกรรม/โครงการ เพื่อสร้างความรักสามัคคีปรองดองของคนในท้องถิ่น ตามบทบาทอำนาจหน้าที่ขององค์กรปกครองส่วนท้องถิ่น สามารถดำเนินการได้ตามเป้าหมายร้อยละ ๘๐

๓. เปิดโอกาสให้ภาคส่วนต่าง ๆ มีส่วนร่วมในการจัดบริการสาธารณะและกิจกรรมสาธารณะ ไม่น้อยกว่าร้อยละ ๕๐

๔. บริการของ ไม่น้อยกว่าร้อยละ ๘๐องค์กรปกครองส่วนท้องถิ่นมีประสิทธิภาพและมีคุณภาพเป็นที่ยอมรับของผู้ใช้บริการ

๕. งานบริการของภาครัฐที่ปรับเปลี่ยนเป็นดิจิทัลเพิ่มขึ้นร้อยละ ๕๐ ทุกกระบวนการงาน

๖. บุคลากรขององค์กรปฏิบัติหน้าที่เพื่อประชาชนด้วยความเสมอภาค โปร่งใส มีความยุติธรรม มีคุณธรรม จริยธรรมมีจิตสำนึก ตามหลักธรรมาภิบาล โดยกระทำผิดกฎหมาย กฎระเบียบ ลดลงร้อยละ ๓๐

กลยุทธ์

กลยุทธ์ที่ ๑ การเสริมสร้างจิตสำนึกของประชาชนในสถาบันหลักของชาติ และการปกครองระบอบประชาธิปไตยอันมีพระมหากษัตริย์ทรงเป็นประมุข ประกอบด้วยแนวทางพัฒนาดังนี้

๑.๑ ยึดมั่นในการปกครองระบอบประชาธิปไตยอันมีพระมหากษัตริย์ทรงเป็นประมุข และน้อมนำ ดำเนินรอยตามศาสตร์พระราชา โดยส่งเสริมสนับสนุนให้ประชาชนได้จัดกิจกรรมต่าง ๆ เพื่อแสดงออกถึงความรักชาติ ศาสนา และสถาบันพระมหากษัตริย์

๑.๒ สร้างจิตสำนึกของการอยู่ร่วมกันอย่างสันติของประชาชนจังหวัดเชียงใหม่ เพื่อความเป็นอันหนึ่งอันเดียวกัน ลดความขัดแย้งทางการเมือง ตามวิถีทางประชาธิปไตยด้วยสันติวิธี

๑.๓ ส่งเสริม และสนับสนุนการใช้สิทธิและเสรีภาพของประชาชน ที่ได้รับการคุ้มครองตามรัฐธรรมนูญให้เกิดผลในทางปฏิบัติ

๑.๔ ส่งเสริมให้ประชาชนมีความรู้ความเข้าใจในระบอบประชาธิปไตย พร้อมทั้งยึดมั่นในคุณค่า และวัฒนธรรมประชาธิปไตย รู้จักสิทธิและหน้าที่ของตนเองและการเคารพในสิทธิและหน้าที่ของผู้อื่น

กลยุทธ์ที่ ๒ การบริหารจัดการอย่างมีส่วนร่วม ประกอบด้วยแนวทางพัฒนาดังนี้

๒.๑ ให้ประชาชนจังหวัดเชียงใหม่มีส่วนร่วมในการบริหารราชการขององค์การบริหารส่วนจังหวัดทั้งการเสนอปัญหา การตรวจสอบการบริหารราชการ การร่วมกิจกรรมหรือพัฒนาพื้นที่ที่อยู่ในอำนาจหน้าที่ของ องค์กร ภายใต้อำนาจของรัฐธรรมนูญ กฎหมาย ระเบียบและข้อบัญญัติที่เกี่ยวข้อง

๒.๒ เปิดกว้างให้ทุกภาคส่วนเข้ามามีส่วนร่วมในการเสนอปัญหาความต้องการ การกำหนดนโยบายเสนอแนะและกำหนดบทบาทบัญญัติ เพื่อประสานประโยชน์ของภาคส่วนต่าง ๆ ให้เสมอภาคและมีความสมดุล

๒.๓ ส่งเสริมการทำกิจกรรมในลักษณะพหุภาคี ส่งเสริมและจัดให้มีระบบการควบคุมภายในองค์กรภาครัฐตามที่กฎหมายกำหนด

กลยุทธ์ที่ ๓ การพัฒนาระบบข้าราชการและการให้บริการภาครัฐ ๔.๐ ประกอบด้วยแนวทางพัฒนาดังนี้

๓.๑ องค์กรต้องปรับตัวให้เข้ากับการดำเนินกิจกรรมทางเศรษฐกิจและสังคมในยุคดิจิทัล และตอบสนองต่อสถานการณ์ได้อย่างทันเวลา โดยต้องเป็นที่พึงของประชาชนและเป็นที่เชื่อถือไว้วางใจได้

๓.๒ พัฒนาบุคลากรขององค์กรให้มีสมรรถนะใหม่ ๆ มีการเสริมสร้างคุณธรรม จริยธรรม มีจิตบริการ สามารถบูรณาการการทำงานร่วมกับภาคส่วนอื่นได้อย่างเป็นรูปธรรม

๓.๓ ให้บริการได้อย่างเบ็ดเสร็จในจุดเดียว (One Stop Service) และประชาชนสามารถใช้บริการของภาครัฐได้ตลอดเวลาผ่านหลากหลายช่องทาง เช่น สมาร์ทโฟน เว็บไซต์ เป็นต้น

๓.๔ พัฒนาระบบการให้บริการขององค์กรและส่งเสริมสนับสนุนการเพิ่มบทบาทของภาคเอกชน ในกิจการขององค์กร เพื่อลดภาระการลงทุนและเพิ่มประสิทธิภาพการให้บริการ

๓.๕ บุคลากรขององค์กรปฏิบัติหน้าที่เพื่อประชาชนด้วยความเสมอภาค โปร่งใส มีคุณธรรม จริยธรรม มีจิตสำนึกที่ดี ตามหลักธรรมาภิบาล

๑.๕ ยุทธศาสตร์การพัฒนาขององค์กรปกครองส่วนท้องถิ่นในเขตจังหวัดเชียงใหม่

คณะทำงานได้ประมวลข้อมูลจากผลการวิเคราะห์ข้อมูลภาคสนาม การทบทวนวรรณกรรม และได้ สังเคราะห์ออกมาเป็นข้อเสนอร่างแผนยุทธศาสตร์การพัฒนาขององค์กรปกครองส่วนท้องถิ่นจังหวัดเชียงใหม่ (พ.ศ. ๒๕๕๖ - ๒๕๗๐) โดยกำหนดวิสัยทัศน์ ประเด็นยุทธศาสตร์ เป้าประสงค์ เชิงยุทธศาสตร์ ตัวชี้วัดค่า เป้าหมาย กลยุทธ์ แผนงาน/โครงการสำคัญที่จังหวัดเชียงใหม่จะต้องดำเนินการ (ระยะสั้น ระยะกลาง ระยะยาว โดยระบุพื้นที่ดำเนินการ กลุ่มเป้าหมาย การกำหนดหน่วยงานรับผิดชอบแผนงาน/โครงการ และแหล่งงบประมาณ รวมถึงข้อมูลตามเค้าโครงยุทธศาสตร์การพัฒนาขององค์กรปกครองส่วนท้องถิ่นจังหวัดเชียงใหม่

จากผลวิเคราะห์ดังกล่าวมาแล้วจากภาพมิตินองต่างมุมมองกันระหว่างผู้กำหนดแผนยุทธศาสตร์ ทั้ง ๗ แผนยุทธศาสตร์ขององค์กรปกครองส่วนท้องถิ่น สำหรับการดำเนินการพัฒนาท้องถิ่นจังหวัดเชียงใหม่ในช่วง ปี ๒๕๖๑-๒๕๖๓ กับมุมมองของกลุ่มตัวอย่างที่เป็นผู้บริหารและผู้ใกล้ชิดกับชุมชนในระดับตำบลและอำเภอแล้ว อาจเกิดจากความแตกต่างของบทบาท หน้าที่ สภาพแวดล้อมและบริบทของงานบริบทที่เริ่มเกิดและช่วงบริบท การแพร่กระจายของผู้ป่วยโรคดังกล่าวของคนไทยที่เปรียบเทียบกับระหว่างจำนวนหลักร้อย (ในช่วงปี ๒๕๖๒ ๒๕๖๓) ด้วยโรคอุบัติใหม่ (Covid-๑๙) เป็นจำนวนหลักหมื่น (ในช่วงที่จัดเก็บข้อมูล คือ ต้นเดือนพฤษภาคม ๒๕๖๔) แต่ตัวเลขของผู้ป่วยมีจำนวนเพิ่มขึ้นถึงหลักแสนเมื่อต้นเดือนมิถุนายน ๒๕๖๔ และเพิ่มเป็น ๓๐๐,๐๐๐ คน ในช่วง กลางเดือนกรกฎาคมจนทำให้มีผู้ป่วยเพิ่มเกินจำนวนที่โรงพยาบาลทั่วประเทศสามารถรองรับได้ จึงอาจส่งผลทำให้ กลุ่มตัวอย่างที่ส่งแบบสอบถามกลับคืนยังคณะทำงานที่มหาวิทยาลัยเชียงใหม่ มีมุมมองของการพัฒนาท้องถิ่น จังหวัดเชียงใหม่ในปี ๒๕๖๖ ๒๕๗๐ ด้วยอิทธิพลของความต้องการจากภายในท้องถิ่น และจากอิทธิพลของภาวะ คุกคามที่เกิดจากที่ส่งผลโดยตรงและผลกระทบต่อคุณภาพชีวิต เศรษฐกิจ และสัมพันธ์กับการจัดลำดับความ ต้องการที่เสนอแนะเน้นยุทธศาสตร์การพัฒนาคุณภาพชีวิตของประชาชนเป็นอันดับแรก และกลุ่มรองลงมา มีจำนวน ๓ แผนยุทธศาสตร์ ได้แก่ ยุทธศาสตร์การพัฒนาเศรษฐกิจตามแนวทางปรัชญาเศรษฐกิจพอเพียง ยุทธศาสตร์การบริหารจัดการทรัพยากรธรรมชาติและสิ่งแวดล้อม และยุทธศาสตร์การอนุรักษ์ ฟื้นฟูและสืบสาน ศิลปวัฒนธรรม จารีตประเพณีและภูมิปัญญาท้องถิ่น

ส่วนอีก ๒ แผนยุทธศาสตร์ที่อยู่ในลำดับที่ ๓ เป็นกลุ่มของยุทธศาสตร์การพัฒนาโครงสร้างพื้นฐานทาง การเกษตร เพื่อรองรับการพัฒนาเศรษฐกิจและสังคม และยุทธศาสตร์การป้องกันบรรเทาสาธารณภัยและการรักษาความเป็น ระเบียบเรียบร้อยในชุมชน โดยที่ยุทธศาสตร์ที่ได้รับค่าน้ำหนักน้อยที่สุดคือ ยุทธศาสตร์การบริหารจัดการบ้านเมืองที่ดี

เมื่อนำข้อมูลจากการเก็บข้อมูลจาก ๒๑๑ องค์กรปกครองส่วนท้องถิ่นจังหวัดเชียงใหม่ มาเทียบเคียงอีกครั้งกับ ผลการวิเคราะห์ดังกล่าว พบว่ากลุ่มตัวอย่างได้สะท้อนความรู้สึกที่พบเห็นความยากลำบากและจัดลำดับความต้องการก่อน และหลัง ที่สัมพันธ์กับเป้าหมายการพัฒนาอย่างยั่งยืน (Sustainable Development Goals - SDGs)

๑.๕.๑ วิสัยทัศน์การพัฒนาองค์กรปกครองส่วนท้องถิ่นจังหวัดเชียงใหม่

“บำบัดทุกข์ บำรุงสุขและคุณภาพชีวิตของชาวเชียงใหม่ ด้วยการให้บริการสาธารณะที่มีประสิทธิภาพและคุ้มค่า”

๑.๕.๒ พันธกิจ

๑) บูรณาการหน่วยงานภายใต้องค์กรปกครองส่วนท้องถิ่นจังหวัดเชียงใหม่และเครือข่ายภาครัฐ เอกชนและองค์กรชุมชน ทำการพัฒนาและเสริมสร้างศักยภาพทรัพยากรมนุษย์เชิงสร้างสรรค์อย่างมีส่วนร่วม ด้วยคุณภาพที่เป็นมิตรต่อสิ่งแวดล้อมและวัฒนธรรม อย่างเสมอภาค และยั่งยืน

๒) สร้างความมั่นคงทางด้านโภชนาการ ห่วงโซ่อุปสงค์และอุปทานตามหลักปรัชญาของเศรษฐกิจพอเพียงจนสามารถเข้าสู่ระดับการแข่งขันทั้งภายในและต่างประเทศได้

๓) ปรับปรุงระบบการใช้ประโยชน์ฐานข้อมูลพื้นฐานและทันสมัยในทุกมิติเชื่อมโยงระดับองค์กรปกครองส่วนท้องถิ่นจังหวัดเชียงใหม่ ด้วยแผนแม่บทและวางระบบการบริหารงานในระดับกลุ่มจังหวัด กลุ่มภาคเหนือตอนบน กลุ่มภาคเหนือและระดับชาติ เชื่อมโยงกับภูมิภาคกลุ่มอาเซียนและระบบการตลาดและบริโภคของสากลได้อย่างมีประสิทธิภาพ

๔) สร้างและปรับปรุงระบบการบำบัดทุกข์ บำรุงสุขและพัฒนาคุณภาพชีวิตของชาวเชียงใหม่ด้วยการให้บริการสาธารณะที่มีประสิทธิภาพและคุ้มค่า ทั้งด้านการบรรเทาสาธารณภัย การสาธารณสุขเชิงรุกและป้องกัน รวมถึงการเตรียมความพร้อมด้วยแผนรองรับความเสี่ยงเชิงสาธารณะอย่างรอบคอบและเปิดเผยที่ปฏิบัติได้ทุกระดับและพื้นที่อย่างมีธรรมาภิบาล

๑.๕.๓ ประเด็นยุทธศาสตร์การพัฒนาองค์กรปกครองส่วนท้องถิ่น

ประเด็นยุทธศาสตร์การพัฒนาองค์กรปกครองส่วนท้องถิ่นมี ๗ ด้าน แบ่งเป็น ๒๗เป้าประสงค์ ๖๙ ตัวชี้วัด ๓๐ กลยุทธ์ ตามรายละเอียดดังนี้

๑) ด้านพัฒนาระบบสุขภาพชุมชน มี ๓ เป้าประสงค์ ๑๐ ตัวชี้วัด ๓ กลยุทธ์

๒) ด้านโครงสร้างพื้นฐาน สาธารณูปโภค และแหล่งน้ำ มี ๔ เป้าประสงค์ ๑๐ ตัวชี้วัด ๕ กลยุทธ์

๓) ด้านการป้องกัน บรรเทาสาธารณภัยและการรักษาความเรียบร้อยในชุมชนมี ๒ เป้าประสงค์ ๖ ตัวชี้วัด ๔ กลยุทธ์

๔) ด้านการจัดการทรัพยากรธรรมชาติและสิ่งแวดล้อม มี ๔ เป้าประสงค์ ๕ ตัวชี้วัด ๔ กลยุทธ์

๕) ด้านการพัฒนาคุณภาพชีวิต การศึกษา ส่งเสริมเศรษฐกิจ และการท่องเที่ยว มี ๘ เป้าประสงค์ ๑๘ ตัวชี้วัด ๘ กลยุทธ์

๖) ด้านศาสนา ศิลปวัฒนธรรม ประเพณี และภูมิปัญญาท้องถิ่น มี ๓ เป้าประสงค์ ๑๐ ตัวชี้วัด ๓ กลยุทธ์

๗) ด้านการบริหารจัดการบ้านเมืองที่ดี มี ๓ เป้าประสงค์ ๑๐ ตัวชี้วัด ๓ กลยุทธ์

๑.๖ แผนยุทธศาสตร์การพัฒนาอำเภอฝาง

๑.๖.๑ วิสัยทัศน์

“เป็นผู้นำการท่องเที่ยวเชิงอนุรักษ์และศูนย์กลางการผลิตอาหารครบวงจรอย่างมีคุณภาพ”

๑.๖.๒ เป้าหมาย

ชุมชนเข้มแข็ง สังคมน่าอยู่ เศรษฐกิจยั่งยืน

๑.๖.๓ พันธกิจ

- ๑) ด้านเศรษฐกิจ : สร้างความยั่งยืนตามแนวคิดเศรษฐกิจพอเพียง
- ๒) ด้านสังคม: ส่งเสริมให้คนอำเภอฝางมีการบริหารจัดการสังคม/ชุมชนให้มีสุขภาพดีชีวิตมั่นคงและปลอดภัย มีการศึกษาพัฒนาอาชีพ โดยให้หลักศาสนา วัฒนธรรมท้องถิ่น และมีความพอเพียงในการดำเนินชีวิต
- ๓) ด้านความมั่นคง : ชุมชนเข้มแข็ง สังคมสันติสุข พื้นที่ชายแดนมีความมั่นคงและปลอดภัย
- ๔) ด้านการบริหารจัดการ : ประชาชนอำเภอฝางมีส่วนร่วมพัฒนาธรรมาภิบาล และองค์ภาครัฐมีขีดสมรรถนะและระบบที่ทันสมัย พึงพอใจการให้บริการภาครัฐ
- ๕) ด้านทรัพยากรธรรมชาติและสิ่งแวดล้อม : ประชาชนอยู่ดีมีสุขบนพื้นฐานทรัพยากรธรรมชาติและสิ่งแวดล้อมที่สมบูรณ์และยั่งยืน

ประเด็นยุทธศาสตร์ที่ ๑ ด้านเศรษฐกิจ

๑.๑ ยุทธศาสตร์การพัฒนาเศรษฐกิจอย่างสมดุลและยั่งยืนประกอบด้วย ๔ กลยุทธ์ ดังนี้

๑. ยกระดับห่วงโซ่การผลิตอาหารให้มีความเชื่อมโยงกับสินค้าเกษตรในพื้นที่สินค้ามีความปลอดภัยและมีคุณภาพ
๒. เสริมสร้างและพัฒนาปัจจัยแวดล้อมให้เอื้อต่อการค้าการลงทุนที่มีมูลค่าเพิ่มสูง และเชื่อมโยงกับธุรกิจชุมชนและท้องถิ่น
๓. ส่งเสริมการท่องเที่ยวที่มีศักยภาพ ตอบสนองต่อความต้องการของกลุ่มเป้าหมาย
๔. ส่งเสริมและพัฒนากิจการใช้ภูมิปัญญาท้องถิ่นสู่การผลิตเชิงสร้างสรรค์

๑.๒ ยุทธศาสตร์การสร้างสังคมแห่งวัฒนธรรมและคุณธรรม ยกระดับคุณภาพการศึกษา เพื่อการเรียนรู้ตลอดชีวิต พัฒนาศักยภาพคนให้พร้อมรับการเปลี่ยนแปลง และลดความเหลื่อมล้ำทางสังคม ประกอบด้วย ๕ กลยุทธ์ ดังนี้

๑. สร้างความเป็นเลิศด้านการศึกษาและการเรียนรู้ตลอดชีวิต
๒. ส่งเสริมวัฒนธรรมและภูมิปัญญาที่มีศักยภาพ ร่วมกับเครือข่ายด้านวัฒนธรรม
๓. ส่งเสริมคุณธรรมจริยธรรม และป้องกันการทุจริต
๔. พัฒนาระบบบริการสุขภาพแบบบูรณาการและการมีส่วนร่วมทุกระดับ
๕. พัฒนาคุณภาพคนและสุขภาวะให้เหมาะสมตามช่วงวัย และความหลากหลายของประชากร

๑.๓ ยุทธศาสตร์การจัดการทรัพยากรธรรมชาติ พลังงาน และสิ่งแวดล้อมเพื่อเป็นฐานการพัฒนาที่ยั่งยืนประกอบด้วย ๓ กลยุทธ์ ดังนี้

๑. การบริหารจัดการทรัพยากรธรรมชาติและสิ่งแวดล้อมด้วยการพัฒนา อนุรักษ์และฟื้นฟูแหล่งน้ำและป่าไม้ให้เกิดความยั่งยืน

๒. การพัฒนาและสร้างความพร้อมในการรับมือกับการเปลี่ยนแปลงด้านภูมิอากาศและภัยพิบัติทางธรรมชาติ

๓. การนำเทคโนโลยีมาปรับใช้ในการฟื้นฟูและอนุรักษ์ทรัพยากรธรรมชาติและสิ่งแวดล้อม

๑.๔ ยุทธศาสตร์การสร้างความมั่นคงปลอดภัยและความสงบสุขของประชาชนประกอบด้วย ๓ กลยุทธ์ ดังนี้

๑. การบูรณาการหน่วยงานด้านความมั่นคงและส่งเสริมสนับสนุนความร่วมมือทุกภาคส่วนเพื่อแก้ไขปัญหา

๒. การป้องกันและแก้ไขปัญหาอาชญากรรม

๓. การบูรณาการทุกภาคส่วนในการเสริมสร้างความมั่นคงปลอดภัยและความสงบสุขของประชาชน

๑.๕ ยุทธศาสตร์การพัฒนาระบบบริหารจัดการภาครัฐและการให้บริการประชาชนที่มีประสิทธิภาพ โปร่งใสและเป็นธรรม ประกอบด้วย ๒ กลยุทธ์ ดังนี้

๑. การเสริมสร้างการบริหารงานอย่างมีส่วนร่วม สร้างเครือข่ายการพัฒนาที่มีสมรรถนะสูง บุคลากรมีคุณธรรม จริยธรรมในการปฏิบัติงาน

๒. การเสริมสร้างระบบการทำงานที่มีประสิทธิภาพ ทันสมัยและสามารถให้บริการอย่างรวดเร็วและทั่วถึง

ประเด็นยุทธศาสตร์ที่ ๒ ด้านสังคม

๒.๑ ส่งเสริมให้ประชาชนมีสุขภาพดีประกอบด้วย ๔ กลยุทธ์ ดังนี้

๑. ส่งเสริมการมีส่วนร่วมของประชาชนในการดูแลสุขภาพ

๒. สร้างกระแสสังคมในการปรับเปลี่ยนพฤติกรรมที่เกี่ยวข้องกับสุขภาพ

๓. ส่งเสริมการป้องกันควบคุมโรคและภัยสุขภาพประจำถิ่น

๔. พัฒนาและส่งเสริมการเข้าถึงบริการสุขภาพของประชาชนกลุ่มด้อยโอกาส

๒.๒ ส่งเสริมให้ประชาชนเป็นคนดี มีคุณธรรม จริยธรรม และมีการเรียนรู้ตลอดชีวิตประกอบด้วย ๓ กลยุทธ์ ดังนี้

๑. ส่งเสริมการเรียนรู้ตลอดชีวิต

๒. พัฒนาระบบจัดการความรู้ ภูมิปัญญา ท้องถิ่นสู่ชุมชนภายใต้ปรัชญาเศรษฐกิจพอเพียง

๓. ส่งเสริมยกย่องทำความดี เครือข่ายทำความดี

๒.๓ ส่งเสริมให้ประชาชนดำเนินชีวิตบนพื้นฐานหลักศาสนาและวัฒนธรรมท้องถิ่นประกอบด้วย ๓ กลยุทธ์ ดังนี้

๑. ส่งเสริมฟื้นฟูองค์ความรู้ทางศาสนาและศิลปวัฒนธรรม
๒. ส่งเสริมกิจกรรมทางศาสนาและศิลปวัฒนธรรม

๒.๔ ส่งเสริมการจัดสวัสดิการสังคมอย่างทั่วถึงและการอยู่ร่วมกันอย่างมีความสุข ประกอบด้วย ๓ กลยุทธ์ ดังนี้

๑. สร้างโอกาสและพัฒนาศักยภาพกลุ่มเป่าหมาย (เด็กเยาวชน ผู้ด้อยโอกาส ผู้พิการ และผู้สูงอายุ) อย่างครบวงจร
๒. ส่งเสริมครอบครัวอบอุ่นและความสัมพันธ์อันดีของสมาชิกทุกช่วงวัยในครอบครัว
๓. ส่งเสริมการมีส่วนร่วมภาคีเครือข่ายและชุมชนในการจัดสวัสดิการสังคมและคุ้มครองสิทธิกลุ่มเป่าหมาย

๒.๕ ส่งเสริมให้ประชาชนมีงานทำ มีศักยภาพและความมั่นคงในการทำงานประกอบด้วย ๒ กลยุทธ์ ดังนี้

๑. ส่งเสริมให้ประชาชนมีงานทำ มีการประกอบอาชีพ มีรายได้
๒. ส่งเสริมให้มีหลักประกันความมั่นคงในการทำงาน

ประเด็นยุทธศาสตร์ที่ ๓ ด้านความมั่นคง

๓.๑ การป้องกันและปราบปรามยาเสพติดประกอบด้วย ๕ กลยุทธ์ ดังนี้

๑. สร้างตำบลต้นแบบ
๒. ป้องกันกลุ่มเสี่ยง
๓. ปราบปรามการลักลอบค้ายาเสพติด
๔. บำบัดรักษา
๕. บริหารจัดการการประชาสัมพันธ์

๓.๒ เสริมสร้างความมั่นคงตามแนวชายแดน ประกอบด้วย ๒ กลยุทธ์ ดังนี้

๑. พัฒนาศักยภาพคนชุมชนพื้นที่
๒. เสริมสร้างความมั่นคงชายแดน

๓.๓ ป้องกันและบรรเทาสาธารณภัย ประกอบด้วย ๒ กลยุทธ์ ดังนี้

๑. เตรียมการและเผชิญเหตุ
๒. ฟื้นฟู บูรณะสงเคราะห์

๓.๔ รักษาความปลอดภัยในชีวิตและทรัพย์สินประกอบด้วย ๓ กลยุทธ์ ดังนี้

๑. ส่งเสริมการมีส่วนร่วมของประชาชนและภาคส่วนในการป้องกันอาชญากรรม
๒. ส่งเสริมการมีส่วนร่วมของส่วนราชการในการปราบปรามอาชญากรรม

๓.๕ การป้องกันและแก้ไขแรงงานต่างด้าวผิดกฎหมายและลักลอบค้ามนุษย์ประกอบด้วย ๓ กลยุทธ์ ดังนี้

๑. จัดระบบแรงงานต่างด้าวให้เป็นไปตามกฎหมาย
๒. สกัดกั้น ผลักดันผู้หลบหนีเข้าเมือง
๓. ดำเนินการควบคุมการค้ามนุษย์

ประเด็นยุทธศาสตร์ที่ ๔ ด้านทรัพยากรธรรมชาติและสิ่งแวดล้อม

๔.๑ การอนุรักษ์ทรัพยากรธรรมชาติและสิ่งแวดล้อมประกอบด้วย ๓ กลยุทธ์ ดังนี้

๑. สร้างระบบการอนุรักษ์ทรัพยากรธรรมชาติและลดภาวะเรือนกระจก
๒. สร้างระบบฐานข้อมูลองค์ความรู้ และเครือข่ายความร่วมมือ
๓. สร้างจิตสำนึกการเป็นเจ้าของและร่วมกันแก้ไขปัญหา

๔.๒ ป้องกัน ควบคุมแก้ไขปัญหามลพิษประกอบด้วย ๓ กลยุทธ์ ดังนี้

๑. เสริมสร้างองค์ความรู้และพัฒนาศักยภาพทุกภาคส่วนในการจัดการมลพิษ
๒. จัดหาและพัฒนาเครื่องมือในการจัดการมลพิษ
๓. จัดการพื้นที่สีเขียวแหล่งศิลปกรรม

๔.๓ ประหยัดพลังงานและการใช้พลังงานทดแทนประกอบด้วย ๒ กลยุทธ์ ดังนี้

๑. เสริมสร้างจิตสำนึกการประหยัดพลังงานอย่างจริงจังและต่อเนื่อง
๒. พลังงานเพียงพอด้วยพลังงานที่พอเพียง

ประเด็นยุทธศาสตร์ที่ ๕ ด้านบริหารจัดการ

๕.๑ เสริมสร้างจริยธรรม ธรรมาภิบาลและการปราบปรามการทุจริตและประพฤติมิชอบ ประกอบด้วย ๓ กลยุทธ์ ดังนี้

๑. ปลูกจิตสำนึกค่านิยม คุณธรรมจริยธรรมและสร้างวินัยแก่ทุกภาคส่วน
๒. ส่งเสริมทุกภาคส่วนมีส่วนร่วมในการป้องกันและปราบปรามการทุจริต
๓. เสริมสร้างความแข็งแกร่งแก่หน่วยงานต่อต้านการทุจริต

๕.๒ สร้างสำนึกประชาธิปไตยและการมีส่วนร่วมประกอบด้วย ๓ กลยุทธ์ ดังนี้

๑. ส่งเสริมพัฒนาศักยภาพความพร้อมในการพัฒนาระบบประชาธิปไตยในการดำรงชีวิตภายใต้วิถีชีวิตประชาธิปไตย

๒. ส่งเสริมพัฒนาศักยภาพความพร้อมในการพัฒนาระบบประชาธิปไตย ระดับ หมู่บ้าน ตำบล และอำเภอ

๓. ส่งเสริมหมู่บ้านและชุมชนเป็นหมู่บ้านชุมชนต้นแบบการเปลี่ยนแปลงภายใต้วิถีชีวิตประชาธิปไตย

๕.๓ พัฒนา ICT เพื่อสนับสนุนการบริหารจัดการภาครัฐ ประกอบด้วย ๒ กลยุทธ์ ดังนี้

๑. ส่งเสริมและสนับสนุนการใช้ ICT เพื่อเพิ่มประสิทธิภาพการทำงานและการบริการของหน่วยงานภาครัฐ

๒. ขยายโอกาสการเข้าถึง ICT ให้ทั่วถึงและมีประสิทธิภาพ

๕.๔ เพิ่มประสิทธิภาพการประชาสัมพันธ์เพื่อสนับสนุนการบริหารจัดการประกอบด้วย ๕ กลยุทธ์ ดังนี้

๑. ประชาสัมพันธ์ด้านเศรษฐกิจ

๒. ประชาสัมพันธ์ด้านการพัฒนาสังคม

๓. ประชาสัมพันธ์ด้านความมั่นคง

๔. ประชาสัมพันธ์ด้านทรัพยากรธรรมชาติและสิ่งแวดล้อม

๕. ประชาสัมพันธ์ด้านการบริหารจัดการ

๑.๗ นโยบายนายกองค์การบริหารส่วนตำบลม่อนปิ่น

๑.๗.๑ การพัฒนาด้านโครงสร้างพื้นฐาน

องค์การบริหารส่วนตำบลม่อนปิ่น มุ่งมั่นที่จะยกระดับมาตรฐานด้านโครงสร้างพื้นฐาน เพื่อสนับสนุนการค้าการลงทุนและการเกษตร ตอบสนองความต้องการของประชาชน อย่างมีประสิทธิภาพ ตลอดจนความสะอาด ความปลอดภัย โดยมีแนวทางดังนี้

๑.๗.๑.๑ ขยายเขตไฟฟ้า ตามสภาพพื้นที่ให้ครอบคลุมและทั่วถึงทั้งตำบล

๑.๗.๑.๒ การติดตั้งระบบเสียงตามสายในเขตพื้นที่ตำบลม่อนปิ่นให้ครอบคลุมและทั่วถึง

๑.๗.๑.๓ การสร้างและบำรุงรักษาเส้นทาง โดยจะปรับปรุงให้เป็นถนนที่ได้มาตรฐาน ประชาชนสามารถใช้ประโยชน์ได้ตลอดปี

๑.๗.๑.๔ การสร้างและบำรุงรักษาแหล่งน้ำ โดยเพิ่มแหล่งน้ำเพื่อใช้ในการอุปโภค บริโภค หรือเพื่อใช้ใน ด้านการเกษตรให้ครอบคลุมอย่างทั่วถึง

๑.๗.๑.๕ ปรับปรุงมาตรฐานการผลิตน้ำประปา และระบบผลิตน้ำประปาให้มีคุณภาพ ตามมาตรฐานกระทรวงสาธารณสุข เพื่อให้ประชาชนได้มีน้ำประปาใช้ในการอุปโภค-บริโภค

๑.๗.๑.๖ ติดตั้งโคมไฟสาธารณะ ไฟกระพริบ สัญญาณจราจร กระจกโค้ง ริมถนนในเขตพื้นที่ ตำบลม่อนปิ่นให้ครอบคลุมและทั่วถึง

๑.๗.๑.๗ การสร้างปรับปรุงป้ายชื่อซอย ป้ายคัทเอ๊าท์แผนที่เพื่อแสดงสถานที่ที่สำคัญใน ตำบลม่อนปิ่นอย่างเหมาะสมครอบคลุมและทั่วถึง

๑.๗.๑.๘ การสร้างที่พักริมทางพร้อมปรับภูมิทัศน์ บนถนนสายหลักตำบลม่อนปิ่น

๑.๗.๑.๙ ติดตั้งสัญญาณอินเทอร์เน็ตแบบไร้สาย เพื่อบริการประชาชนให้เข้าถึง และก้าวทัน สื่อเทคโนโลยีสารสนเทศ และประชาคมอาเซียน เป็นต้น

๑.๗.๒. การพัฒนาด้านเศรษฐกิจ การพัฒนาอาชีพและรายได้

องค์การบริหารส่วนตำบลม่อนปิ่น จะส่งเสริมสนับสนุนและผลักดันให้มีกระบวนการสร้างรายได้ ลดรายจ่ายให้กับประชาชนทุกระดับ ตามศักยภาพที่สอดคล้องของสภาพชุมชนในระดับฐานรากของตำบลโดยมีแนวทาง ดังนี้

๑.๗.๒.๑ สนับสนุนส่งเสริมการลงทุนและพาณิชย์กรรม โดยสร้างระบบเศรษฐกิจที่ดี มั่นคง ส่งเสริมการค้า เช่น จัดให้มีศูนย์กลางการค้าจำหน่ายและแสดงสินค้า ผลิตภัณฑ์ภูมิปัญญา ผลิตภัณฑ์พื้นบ้าน การลงทุนอุตสาหกรรมในครัวเรือน หรืออุตสาหกรรมขนาดย่อม

๑.๗.๒.๒ สนับสนุนส่งเสริมการทำเกษตรกรรมแบบผสมผสาน เกษตรทางเลือกและเกษตรอินทรีย์รวมทั้งส่งเสริมกระบวนการเรียนรู้โดยจัดสร้างศูนย์ถ่ายทอดและเรียนรู้เทคโนโลยีการเกษตรที่ได้มาตรฐาน รวมถึงคัดและสร้างหมู่บ้านต้นแบบเพื่อการถ่ายทอดและเรียนรู้เชิงปฏิบัติการ เป็นต้น

๑.๗.๒.๓ ส่งเสริมอาชีพและพัฒนาฝีมือแรงงาน และเพิ่มรายได้ให้กับประชาชนโดยยึดหลักเศรษฐกิจพอเพียงตามแนวทางพระราชดำริขององค์พระบาทสมเด็จพระเจ้าอยู่หัว ใน ๓ ขั้นตอน คือ

ขั้นตอนที่ ๑ ให้แต่ละครอบครัวมีความพอเพียงต่อการบริโภค

ขั้นตอนที่ ๒ เน้นเศรษฐกิจหรือธุรกิจชุมชน

ขั้นตอนที่ ๓ เชื่อมโยงเครือข่ายชุมชน และการส่งเสริมด้านการตลาด การส่งออกและการนำเข้า

๑.๗.๒.๔ ส่งเสริมให้ประชาชนได้นำภูมิปัญญาของท้องถิ่นมาใช้ให้เกิดประโยชน์ในการเพิ่มรายได้ให้แก่ประชาชนในท้องถิ่น

๑.๗.๒.๕ จัดตั้งและพัฒนาผลิตภัณฑ์ชุมชน ผลิตภัณฑ์ตำบล(OTOP)

๑.๗.๒.๖ ส่งเสริมการขยายตัวทางเศรษฐกิจเพื่อรองรับประชาคมอาเซียน

๑.๗.๒.๗ ส่งเสริมความเข้มแข็งของกลุ่มสตรี กลุ่มเด็กและเยาวชน

๑.๗.๒.๘ ส่งเสริมการรวมกลุ่ม/การพัฒนาเครือข่ายองค์กรปกครองส่วนท้องถิ่น ตามอำนาจหน้าที่ขององค์การบริหารส่วนตำบล

๑.๗.๒.๙ ส่งเสริมมุ่งเน้นการเรียนรู้และถ่ายทอดเทคโนโลยีที่เหมาะสมกับพื้นที่ เพื่อยกระดับความรู้ ฝีมือและภูมิปัญญาท้องถิ่นให้สามารถสร้างมูลค่าเพิ่มของผลิตภัณฑ์และส่งเสริมสนับสนุนการรวมกลุ่มการผลิต และจำหน่าย

๑.๗.๒.๑๐ สนับสนุนการท่องเที่ยวรูปแบบต่าง ๆ เช่นปรับปรุงซ่อมแซมเส้นทางคมนาคมเข้าสู่แหล่งท่องเที่ยว ให้ความสะดวกและปลอดภัยต่อชีวิตและทรัพย์สินของนักท่องเที่ยว รวมทั้งการปรับปรุงภูมิทัศน์ปลูกต้นไม้ดอกไม้ประดับและสร้างพื้นที่สีเขียวเพื่อการท่องเที่ยวเชิงอนุรักษ์ การท่องเที่ยวใหม่ และให้ชุมชนเข้ามามีส่วนร่วมในการจัดการท่องเที่ยวมากขึ้น

๑.๗.๒.๑๑ จัดให้มีระบบข้อมูลด้านการท่องเที่ยวครอบคลุมทั้งตำบล เช่น ป้ายแผนที่แสดงแหล่งท่องเที่ยว จัดทำเอกสารและเว็บไซต์หรือสื่อเทคโนโลยีเพื่อเผยแพร่ประชาสัมพันธ์แหล่งท่องเที่ยวในตำบล รวมถึงจัดให้มีศูนย์บริการการท่องเที่ยว (VISITOR CENTER) เป็นต้น

๑.๗.๒.๑๒ ส่งเสริม/สนับสนุนการจัดกิจกรรมของกลุ่มโฮมสเตย์ (บ้านพักรับรองการท่องเที่ยว) เป็นต้น

๑.๗.๓. การพัฒนาด้านสังคม คุณภาพชีวิต ความมั่นคง และการสงเคราะห์

๑.๗.๓.๑ ขยายศักยภาพในแผนงานโครงการขององค์การบริหารส่วนตำบล โดยมุ่งผลสัมฤทธิ์ เพื่อการพัฒนาพร้อมยกระดับคุณภาพชีวิต ความเป็นอยู่ของชาวตำบลม่อนปิ่นให้ดีขึ้น ในด้านการสังคม สงเคราะห์ให้แก่เด็ก สตรี คนชรา และผู้ด้อยโอกาสซึ่งต้องเน้นย้ำเป็นอย่างยิ่ง

๑.๗.๓.๒ สนับสนุนนโยบายรัฐบาล ในการการป้องกัน แก้ไขและบำบัดยาเสพติดพร้อม สนับสนุนการประกอบอาชีพแก่ผู้ผ่านการบำบัด เพื่อคืนคนดีสู่สังคม เป็นต้น

๑.๗.๓.๓ สนับสนุนการรวมกลุ่มทางสังคม เช่น การสนับสนุนการจัดตั้งสมาคม ชมรม หรือกองทุน แก่ กลุ่มผู้สูงอายุ ผู้พิการ สตรีและผู้ด้อยโอกาส เพื่อเป็นฐานในการรองรับการช่วยเหลือ จากองค์กรปกครองส่วนท้องถิ่น หรือหน่วยงานอื่นที่จะให้การช่วยเหลือและให้ประโยชน์ต่อไปในอนาคต รวมถึงเพื่อเป็นการแก้ไขปัญหาความยากจนและสร้างเครือข่ายการพัฒนาสังคม เป็นต้น

๑.๗.๓.๔ ส่งเสริมการพัฒนาทักษะ การจัดกิจกรรมเชิงสร้างสรรค์ รวมทั้งจัดสวัสดิการ ที่จำเป็นพื้นฐานสำหรับการพัฒนาเด็ก เยาวชน ผู้สูงอายุ

๑.๗.๓.๕ ส่งเสริมสนับสนุนการพัฒนาสังคมที่สอดคล้องกับทิศทางของการสร้างสุขภาวะแบบ องค์กรรวมและสร้างสังคมอยู่ดีมีสุข

๑.๗.๓.๖ ส่งเสริมการพัฒนาประสิทธิภาพ กลุ่มพลังมวลชน เช่น ชรบ. อปพร. ทั้งด้าน บุคลากร งบประมาณ วัสดุอุปกรณ์ ความรู้ความสามารถในการป้องกันสาธารณภัย

๑.๗.๔. การพัฒนาด้านสาธารณสุข และการอนุรักษ์ทรัพยากรธรรมชาติและสิ่งแวดล้อม

๑.๗.๔.๑ สนับสนุนและส่งเสริมให้ประชาชนในตำบลม่อนปิ่นมีความรู้เกี่ยวกับโรคภัยไข้เจ็บ ต่าง ๆ รวมทั้งสามารถปฐมพยาบาลเบื้องต้นได้

๑.๗.๔.๒ เฝ้าระวัง ติดตาม สังเกตการณ์ และแก้ไขปัญหาโรคระบาดที่อาจจะเกิดขึ้นในตำบล ม่อนปิ่น

๑.๗.๔.๓ ส่งเสริมให้ประชาชนในตำบลม่อนปิ่น มีสุขภาพแข็งแรง ส่งเสริมให้มีการออกกำลังกาย โดยจัดทำสวนสุขภาพ การจัดสร้างจัดทำโรงยิมหรือห้องออกกำลังกายพร้อมอุปกรณ์เครื่องออกกำลังกาย เครื่องเล่นเด็ก ที่ได้มาตรฐานและครบครัน(ฟิตเนส)

๑.๗.๔.๔ พัฒนา/ปรับปรุงระบบสาธารณสุขโรค ระบบสาธารณสุข ให้มีมาตรฐานที่สูงขึ้น

๑.๗.๔.๕ ส่งเสริมสนับสนุนโครงการเสริมสร้างสุขภาพของประชาชนทุกกลุ่มอายุ ให้สวัสดิการแก่คนชรา ผู้พิการ ผู้ด้อยโอกาส เป็นต้น

๑.๗.๔.๖ ส่งเสริมการดำเนินงานด้านสุขภาพอนามัยและการจัดการสุขภาวะภาคประชาชน โดยผ่านกลุ่มอาสาสมัครสาธารณสุขชุมชน

๑.๗.๔.๗ ส่งเสริมดูแลสุขภาพแม่และลูกตั้งแต่อยู่ในครรภ์ เพื่อให้ทารกมีการพัฒนาการ ทางสมองและมีการเจริญเติบโตทางร่างกาย

๑.๗.๔.๘ ส่งเสริมการพัฒนากระบวนการเรียนรู้ร่วมเครือข่ายบริการ สาธารณสุข อปพร. อสม. มูลนิธิและองค์กรเอกชนในการช่วยเหลือการกู้ภัยฉุกเฉินผู้ป่วยได้อย่างทันที่

๑.๗.๔.๙ อนุรักษ์ทรัพยากรธรรมชาติและสิ่งแวดล้อม รณรงค์ให้ประชาชนชาวตำบลม่อนปิ่น เห็นคุณค่าและมีจิตสำนึก จัดสร้างระบบศูนย์รวมใจการกำจัดขยะมูลฝอย สิ่งปฏิภูล รู้จักการคัดแยกอย่างถูกวิธีและเห็นคุณค่าเพื่อนำไปใช้ประโยชน์ (ภาพใต้โครงการ “เปลี่ยนขยะ ให้กลายเป็นทรัพย์” เป็นต้น) รวมถึงการดูแลรักษาและพัฒนาแหล่งน้ำธรรมชาติ แหล่งน้ำที่สร้างขึ้น ให้ดีอย่างต่อเนื่อง

๑.๗.๔.๑๐ ส่งเสริม สนับสนุนการปรับปรุงภูมิทัศน์ และสิ่งแวดล้อมของทรัพยากรธรรมชาติ ให้คงสภาพที่สวยงาม บริการและจัดการสิ่งแวดล้อมทรัพยากรธรรมชาติ โดยส่งเสริมให้มีการปลูกป่าชุมชน และการบริหารจัดการป่าชุมชน สร้างความสำคัญของป่าชุมชนให้แก่ประชาชน จัดสร้างและทำโครงการถนนสวย สำนักงานอาคารสาธารณประโยชน์น้ำอยู่ ตลอดจนโครงการหน้าบ้านหน้ามอง เป็นต้น

๑.๗.๕ การพัฒนาด้านการศึกษา กีฬา ศาสนา และวัฒนธรรมประเพณี

องค์การบริหารส่วนตำบลม่อนปิ่น สนับสนุนและส่งเสริมให้ประชาชนได้รับโอกาสเท่าเทียมกันที่จะเรียนรู้และฝึกอบรมได้ตลอดชีวิต และมีปัญญาเป็นทุน ไว้สร้างงานและสร้างรายได้ โดยยึดหลักการ การศึกษาสร้างชาติ สร้างคน และสร้างงาน ดังนี้

๑.๗.๕.๑ พัฒนาองค์ความรู้สู่ชุมชน สร้างชุมชนตำบลม่อนปิ่นให้เป็นสังคมแห่งการเรียนรู้ มุ่งเน้นคนเป็นศูนย์กลางการพัฒนา

๑.๗.๕.๒ ส่งเสริมสนับสนุนอินเทอร์เน็ตความเร็วสูงให้ครอบคลุมให้เหมาะสมตามสภาพพื้นที่ เพื่อใช้ในการสืบค้นข้อมูลและเข้าถึงเครือข่ายต่าง ๆ ในการเรียนรู้

๑.๗.๕.๓ ส่งเสริม สนับสนุนการพัฒนากระบวนการทางการศึกษา ทั้งในระบบ นอกระบบ ตามอัธยาศัยและดำเนินงานเรื่องการศึกษาให้กับเด็กปฐมวัย ให้ได้รับการพัฒนาในทุกๆ ด้าน และพัฒนาวิชาการสู่ความเป็นมาตรฐาน โดยการจัดทำจัดสร้างศูนย์ต้นแบบ มีการสรรหาอาคารสถานที่ บุคลากรที่มีคุณภาพ รวมถึงวัสดุอุปกรณ์ สื่อการเรียนการสอน เป็นต้น

๑.๗.๕.๔ พัฒนาศูนย์พัฒนาเด็กเล็กที่มีอยู่ขององค์การบริหารส่วนตำบลม่อนปิ่น ให้ได้มาตรฐานมีความปลอดภัย เด็ก ๆ ในศูนย์มีสุขภาวะที่ดี ส่งเสริมพัฒนาการเด็กทั้ง ๔ ด้านคือ ร่างกาย อารมณ์ สังคม และสติปัญญา เป็นต้น

๑.๗.๕.๕ ส่งเสริมสนับสนุน การจัดทำและจัดสร้างสนามกีฬา วัสดุอุปกรณ์กีฬา ทั้งในร่ม กลางแจ้ง และสนับสนุนกลุ่มและชมรมกีฬา ชนิดต่าง ๆ

๑.๗.๕.๖ ส่งเสริมสนับสนุนกิจกรรมและทีมกีฬาในตำบลม่อนปิ่นเพื่อการแข่งขันกีฬา ทั้งภายในและภายนอกเพื่อส่งเสริมและพัฒนาให้เยาวชน ประชาชนได้รับโอกาสแสดงออกในด้านกีฬา เป็นต้น

๑.๗.๕.๗ การส่งเสริมจารีตประเพณี วัฒนธรรมให้เป็นเอกลักษณ์ที่โดดเด่นของตำบลม่อนปิ่น เช่น งานประเพณีลอยกระทง งานประเพณีสงกรานต์ เข้าพรรษา การเทศน์มหาชาติ วันผู้สูงอายุ สลากภัตร ปอยส่างลอง ปอยเทียน ประเพณีกินวอ เป็นต้น

๑.๗.๕.๘ ส่งเสริมและสนับสนุนศิลปวัฒนธรรม ศิลปวัตถุ และโบราณสถานให้เป็นแหล่งเรียนรู้วิถีชุมชนและภูมิปัญญาท้องถิ่น และแหล่งรายได้ของประชาชน ส่งเสริมสนับสนุนให้เด็กและเยาวชนได้ศึกษาอบรมและเรียนรู้ศาสนาและวัฒนธรรมท้องถิ่นมากขึ้น

๑.๗.๖. การพัฒนาด้านการเมืองและการบริหารจัดการ

องค์การบริหารส่วนตำบลม่อนปิ่น จะส่งเสริมคนดี มีจิตสาธารณะ ให้เข้ามาปกครองและทำงาน รวมทั้งจะบริหารจัดการโดยใช้ธรรมาภิบาล ซึ่งมุ่งเน้นผลสัมฤทธิ์ของงานเป็นหลัก ดังนั้นจึงมีแนวนโยบาย ดังนี้

๑.๗.๖.๑ ส่งเสริมสนับสนุนการปกครอง ระบอบประชาธิปไตยโดยมุ่งเน้นให้ประชาชนมีส่วนร่วมในทุก ๆ ด้าน ได้แก่ การสนับสนุนประชาคมองค์กรประชาชน โดยการ “ร่วมคิด ร่วมทำ ร่วมปฏิบัติ และร่วมรับผลประโยชน์สาธารณะ เพื่อประชาชนตำบลม่อนปิ่น”

๑.๗.๖.๒ สร้างและส่งเสริมพนักงานส่วนตำบล พนักงานจ้าง ให้เป็นทีมงานประสิทธิภาพ มีสำนึกที่จะร่วมกันสร้างผลงานให้สำเร็จเป็นหนึ่งเดียว เจ้าหน้าที่ทุกคนรู้ว่าจะงานที่องค์กร ผู้บริหาร และประชาชนคาดหวังคืออะไร ทุกคนในองค์กรจะต้องคิดเสมอว่างานที่ตนทำอยู่นั้นเพื่อให้เกิดผลอย่างไร ผลที่เกิดขึ้น จะช่วยให้บรรลุเป้าหมายของโครงการและองค์กรอย่างไร และทุกคนรู้สึกรับผิดชอบต่อผลงานที่ได้กำหนดไว้อย่างเหมาะสมกับกำลังความสามารถของแต่ละคน

๑.๗.๖.๓ บริหารราชการที่มุ่งให้เกิดประโยชน์สุขแก่ประชาชนโดยยึดประชาชนเป็นศูนย์กลาง เพื่อตอบสนองความต้องการของประชาชนและก่อให้เกิดผลกระทบในทางที่ดีต่อการพัฒนาชีวิตของประชาชนการปฏิบัติราชการที่มุ่งเน้นถึงความต้องการและความพึงพอใจของประชาชนผู้รับบริการเป็นหลักจึงต้องมีการสำรวจความต้องการของประชาชนและความพึงพอใจของผู้รับบริการในหลากหลายวิธีและเป็นไปอย่างสม่ำเสมอเพื่อนำมาปรับปรุงการปฏิบัติราชการ ไม่มีขั้นตอนการปฏิบัติงานเกินความจำเป็นโดยลดขั้นตอนและระยะเวลาการปฏิบัติราชการลงจากที่เป็นอยู่เดิม

๑.๗.๖.๔ ส่งเสริมและสร้างวัฒนธรรมและอุดมการณ์ร่วมกันเพื่อการทำงานที่สร้างสรรค์ เป็นองค์กรที่มุ่งมั่นจะทำงานร่วมกันเพื่อให้บรรลุเป้าหมายที่กำหนดไว้ เป็นองค์กรเอื้อการเรียนรู้ที่เปิดกว้างต่อความคิดและความรู้ใหม่ๆ สามารถปรับตัวให้เข้ากับสถานการณ์ต่างๆได้ดี

๑.๗.๖.๕ ปรับเปลี่ยนกระบวนการ หรือวิธีการทำงาน จัดและแบ่งโครงสร้างให้คนเหมาะสมกับงาน งานเหมาะสมกับคน บริหารบุคคลในองค์กรโดยวิธีการบริหารกิจการบ้านเมืองที่ดี เพื่อตอบสนองความต้องการของประชาชนด้วยความรวดเร็วและมีประสิทธิภาพ

๑.๗.๖.๖ ให้ความร่วมมือช่วยเหลือ องค์กรปกครองส่วนท้องถิ่นและหน่วยงานอื่น ๆ ทุกแห่ง ในกรณีที่มีเหตุจำเป็นเร่งด่วน เพิ่มประสิทธิภาพของการประชาสัมพันธ์แบบบูรณาการ เพื่อเป็นการสร้างภาพพจน์ สถาบันองค์การบริหารส่วนตำบลม่อนปิ่น ให้ประชาชนยอมรับและให้ความเชื่อถือ และชื่นชม

๑.๗.๖.๗ เน้นการบริหารราชการแบบเปิด โดยเปิดโอกาสให้ประชาชนเข้ามามีส่วนร่วมในการบริหารกิจการบ้านเมืองมากขึ้น โดยให้ประชาชนเสนอแนะ และแสดงความคิดเห็น ร่วมปฏิบัติงานและตรวจสอบติดตามประเมินผลงาน

๑.๗.๖.๘ สร้างแรงจูงใจ ให้พนักงานส่วนตำบล พนักงานจ้างและผู้ปฏิบัติงานขององค์การบริหารส่วนตำบลม่อนปิ่น เพื่อให้ปฏิบัติงานด้วยความทุ่มเท เสียสละ ให้องค์กรมีผลการปฏิบัติงานดีเด่น ได้รับรางวัลและเป็นที่ยอมรับ เป็นต้น

๑.๗.๖.๙ ส่งเสริมสนับสนุนให้ ทีมผู้บริหาร สมาชิกสภาองค์การบริหารส่วนตำบล ผู้นำชุมชน กรรมการหมู่บ้าน พนักงานส่วนตำบล ตลอดจนพนักงานจ้าง ได้เพิ่มพูนความรู้ ทักษะ และประสบการณ์ ในการทำงานเพิ่มแนวคิดในการพัฒนาตำบลม่อนปิ่นเพิ่มมากยิ่งขึ้น

๑.๗.๖.๑๐ บริหารงานการคลังสถานะทางการคลัง อย่างมีเสถียรภาพ มีวินัย ถูกต้อง สะดวก และรวดเร็ว มากยิ่งขึ้น

๑.๗.๖.๑๑ ซ่อมแซม ต่อเติม ปรับปรุง อาคารสำนักงานที่ทำการองค์การบริหารส่วนตำบล ม่อนปิ่น อาคารหอประชุม รวมทั้งปรับปรุงสภาพภูมิทัศน์ในเขตองค์การบริหารส่วนตำบล เพื่อใช้เป็นสถานที่ รองรับการทำงาน การต้อนรับ การจัดกิจกรรมศูนย์จำหน่ายและแสดงสินค้า รวมถึงสร้างและจัดทำร้านค้า สวัสดิการ เป็นต้น

๑.๗.๖.๑๒ ส่งเสริมสนับสนุนกระบวนการมีส่วนร่วมทางการบริหารและการเมืองภายใต้ ระบอบประชาธิปไตยโดยการพัฒนาระบบกลไกการทำงานในระบบสภาท้องถิ่น ส่งเสริมการมีส่วนร่วมของ ชุมชน ในการจัดทำแผนพัฒนา ติดตาม ตรวจสอบการทำงานขององค์การบริหารส่วนตำบล รวมถึงประสาน เพื่อให้เกิดการสร้างเครือข่ายการทำงานทั้งภาครัฐภาคเอกชน

๒. ยุทธศาสตร์ขององค์กรปกครองส่วนท้องถิ่น

๒.๑ วิสัยทัศน์องค์การบริหารส่วนตำบลม่อนปิ่น

“เป็นตำบลแห่งการพัฒนาคุณภาพชีวิต บนพื้นฐานเศรษฐกิจพอเพียงสังคมอยู่ร่วมกัน อย่างเป็นสุขภายใต้หลักธรรมาภิบาล”

๒.๒ พันธกิจ

๒.๒.๑ การพัฒนาปรับปรุงระบบขนส่ง การคมนาคม และระบบสาธารณูปโภคสาธารณูปการ ทุกด้าน อย่างครอบคลุม ตามความต้องการของประชาชนอย่างทั่วถึง

๒.๒.๒ สร้างความมั่นคงอย่างยั่งยืน ตามแนวทางเศรษฐกิจพอเพียง พัฒนาแหล่งท่องเที่ยวให้มี มาตรฐานและการเชื่อมโยงเครือข่ายการท่องเที่ยวของจังหวัดเชียงใหม่

๒.๒.๓ ส่งเสริมให้ประชาชนอยู่ดีมีสุขบนฐานทรัพยากรธรรมชาติ พลังงาน และสิ่งแวดล้อม ที่ สมบูรณ์และยั่งยืน

๒.๒.๔ ส่งเสริมให้ประชาชนรู้จักหวงแหนอนุรักษ์ ฟื้นฟูและสืบสานศิลปวัฒนธรรม ท้องถิ่น จารีตประเพณีและภูมิปัญญาท้องถิ่น

๒.๒.๕ ส่งเสริมให้ประชาชนดำเนินชีวิตบนพื้นฐานหลักในการศึกษา สุขภาพดี มีสวัสดิการ สังคม อย่างทั่วถึงและการอยู่ร่วมกันอย่างมีความสุข

๒.๒.๖ ส่งเสริมให้ชุมชนเข้มแข็ง สังคมสันติสุข พื้นที่ชายแดนมีความมั่นคงและปลอดภัย

๒.๒.๗ ส่งเสริมให้ประชาคมตำบลม่อนปิ่น และองค์กรภาครัฐมีส่วนร่วมพัฒนาธรรมาภิบาล บุคลากรมีขีดสมรรถนะ และสามารถใช้ระบบที่ทันสมัย ประชาชนเกิดความพึงพอใจการให้บริการภาครัฐ

๒.๓ กรอบยุทธศาสตร์การพัฒนาองค์การบริหารส่วนตำบลม่อนปิ่น

- ๒.๓.๑ การพัฒนาด้านโครงสร้างพื้นฐาน
- ๒.๓.๒ การพัฒนาด้านเศรษฐกิจและการท่องเที่ยว
- ๑.๘.๓ การพัฒนาด้านบริหารจัดการทรัพยากรธรรมชาติและสิ่งแวดล้อม
- ๒.๓.๔ การพัฒนาด้านอนุรักษ์ ฟื้นฟูและสืบสานศิลปวัฒนธรรม จารีตประเพณีและภูมิปัญญาท้องถิ่น
- ๒.๓.๕ การพัฒนาด้านศึกษา สาธารณสุขและคุณภาพชีวิต
- ๒.๓.๖ การพัฒนาด้านความมั่นคง
- ๒.๓.๗ การพัฒนาด้านการบริหารจัดการบ้านเมืองที่ดี

๒.๔ เป้าประสงค์

๒.๔.๑ ระบบโครงสร้างพื้นฐานด้านการคมนาคม สาธารณูปโภค สาธารณูปการ ให้ได้มาตรฐานเพียงพอต่อความต้องการของประชาชน ครอบคลุมทุกพื้นที่ และโครงสร้างพื้นฐานทางการเกษตร

๒.๔.๒ ชุมชนยึดหลักและปฏิบัติตามแนวทางปรัชญาเศรษฐกิจพอเพียงให้เกิดภูมิคุ้มกันทางเศรษฐกิจและร่วมเป็นเครือข่ายชุมชนในด้านการท่องเที่ยว วิสาหกิจชุมชน ปรับปรุงและสร้างแหล่งท่องเที่ยวในตำบลให้เกิดมูลค่าทางเศรษฐกิจด้านการท่องเที่ยว

๒.๔.๓ ชุมชนในพื้นที่ตำบลม่อนปิ่นมีจิตสำนึกและพัฒนาเป็นเครือข่ายชุมชนแห่งการปฏิบัติในด้านการแก้ไขปัญหาสิ่งแวดล้อม การจัดการทรัพยากรธรรมชาติสิ่งแวดล้อมและการอนุรักษ์ระบบนิเวศน์

๒.๔.๔ ชุมชนและองค์กรภาคสังคมในท้องถิ่น สามารถอนุรักษ์ ฟื้นฟูและสืบสานศิลปวัฒนธรรม จารีตประเพณีและภูมิปัญญาท้องถิ่น อันเป็นเอกลักษณ์ของท้องถิ่นของตนให้ดำรงอยู่อย่างยั่งยืน

๒.๔.๕ ประชาชนกลุ่มต่าง ๆ โดยเฉพาะกลุ่มเด็กและเยาวชน ผู้สูงอายุ คนพิการ และผู้ประสบปัญหาทางสังคม ได้รับบริการและสวัสดิการจากองค์กรปกครองส่วนท้องถิ่นอย่างทั่วถึง รวดเร็วและเป็นธรรมบนพื้นฐานของการพึ่งพาตนเอง

๒.๔.๖ ประชาชนมีความสามัคคีและความสามัคคีในหมู่คณะ สามารถป้องกันและรับมือกับสาธารณภัยต่าง ๆ ได้อย่างมีประสิทธิภาพ สามารถลดปัญหาอาเสพติดและความไม่ปลอดภัยในชีวิตและทรัพย์สินในชุมชน

๒.๔.๗ องค์การบริหารส่วนตำบลมีกระบวนการบริหารจัดการภายใต้หลักธรรมาภิบาล และจัดบริการสาธารณะแก่ประชาชนที่มีประสิทธิภาพและเกิดผลสัมฤทธิ์

๒.๕ ตัวชี้วัด

๒.๕.๑ จำนวนที่เพิ่มขึ้นของการพัฒนาสาธารณูปโภคขั้นพื้นฐานภายในเขตองค์การบริหารส่วนตำบล

๒.๕.๒ จำนวนถนน ไหล่ทาง รางระบายน้ำ สะพาน ระบบ ไฟฟ้า ระบบเสียงตามสาย ที่เพิ่มขึ้นและได้รับการบำรุงรักษา

๒.๕.๓ จำนวนอาคาร ศาลาอเนกประสงค์ ลานอเนกประสงค์ที่เพิ่มขึ้นและได้รับการต่อเติม

๒.๕.๔ จำนวนโครงการที่ได้รับการฝึกอบรมและโครงการต่างๆ ที่เกี่ยวกับการพัฒนาเศรษฐกิจ ส่งเสริมการพัฒนาอาชีพ

๒.๕.๕ จำนวนโครงการที่มีการฝึกอบรมส่งเสริมอาชีพ

๒.๕.๖ จำนวนโครงการที่มีการอบรมเกี่ยวกับการพัฒนาเพิ่มประสิทธิภาพบริหารจัดการกองทุนหมู่บ้าน วิสาหกิจชุมชน

๒.๕.๗ จำนวนโครงการที่เกี่ยวกับการแก้ไขปัญหาความยากจน

๒.๕.๘ จำนวนโครงการที่เสริมสร้างผลิตภัณฑ์ชุมชน

๒.๕.๙ จำนวนโครงการที่เกี่ยวกับการพัฒนาและส่งเสริมการท่องเที่ยวเชิงอนุรักษ์และการท่องเที่ยวเชิงวัฒนธรรม

๒.๕.๑๐ จำนวนโครงการที่มีการดำเนินการเกี่ยวกับทรัพยากรธรรมชาติและสิ่งแวดล้อมจริง จากจำนวนที่มีในแผนฯ

๒.๕.๑๑ จำนวนโครงการที่มีการดำเนินการเกี่ยวกับทรัพยากรธรรมชาติและสิ่งแวดล้อม

๒.๕.๑๒ จำนวนโครงการพัฒนาสร้างจิตสำนึกในการใช้ทรัพยากรธรรมชาติและสิ่งแวดล้อม การบริหารจัดการขยะ

๒.๕.๑๓ จำนวนโครงการที่เกี่ยวกับศิลปวัฒนธรรม จารีตประเพณี

๒.๕.๑๔ จำนวนโครงการที่ส่งเสริมสนับสนุน ด้านการอนุรักษ์ฟื้นฟู สืบสาน ศาสนา ศิลปวัฒนธรรม จารีตประเพณีฯ

๒.๕.๑๕ จำนวนโครงการที่เกี่ยวข้องกับการส่งเสริมสุขภาพ คุณภาพชีวิต

๒.๕.๑๖ จำนวนประชาชนที่มีการออกกำลังกายและเล่นกีฬา

๒.๕.๑๗ จำนวนของประชาชนที่มีสุขภาพอนามัยที่ดี

๒.๕.๑๘ จำนวน เด็ก สตรี เยาวชนและประชาชน ได้รับการส่งเสริมการศึกษา

๒.๕.๑๙ จำนวนโครงการที่เกี่ยวข้องกับการกีฬาและนันทนาการ

๒.๕.๒๐ จำนวนโครงการที่เกี่ยวกับงานสาธารณสุขและสุขภาพ

๒.๕.๒๑ จำนวนโครงการที่เกี่ยวกับด้านการศึกษา

๒.๕.๒๒ จำนวนครัวเรือนที่ได้รับสวัสดิการ การสงเคราะห์ ผู้ด้อยโอกาสทางสังคมและด้านการพัฒนาสตรีและครอบครัว

๒.๕.๒๓ จำนวนโครงการที่เกี่ยวกับการจัดระเบียบชุมชน เพิ่มศักยภาพชุมชน เกี่ยวกับสร้างความปลอดภัยในชีวิตและทรัพย์สิน ความสงบเรียบร้อย

๒.๕.๒๔ จำนวนโครงการที่เกี่ยวกับการสร้างความปลอดภัยในชีวิตและทรัพย์สิน และความสงบเรียบร้อย

๒.๕.๒๕ จำนวนโครงการที่เกี่ยวกับอาชญากรรม ภัยพิบัติ และสิ่งเสพติด

๒.๕.๒๖ จำนวนเยาวชน ประชาชนที่มีส่วนร่วมในการเข้าร่วมโครงการ

๒.๕.๒๗ จำนวนโครงการที่มีการบริหารจัดการที่ทันสมัยและมีประสิทธิภาพ/จำนวนอุปกรณ์ที่มีการจัดซื้อเพื่อพัฒนาการทำงานให้มีประสิทธิภาพ

๒.๕.๒๘ จำนวนโครงการที่เกี่ยวกับการประชาสัมพันธ์ข้อมูลข่าวสารขององค์การบริหารส่วนตำบลม่อนปิ่น

๒.๕.๒๙ จำนวนโครงการที่สร้างจิตสำนึกที่ดีทางการเมือง

๒.๕.๓๐ จำนวนผู้ใช้สิทธิในการเลือกตั้งหรือจำนวนโครงการที่เกี่ยวกับการพัฒนาท้องถิ่น

๒.๕.๓๑ จำนวนโครงการที่เกี่ยวกับการพัฒนาศักยภาพการบริหารจัดการขององค์กรฯ

๒.๕.๓๒ จำนวนโครงการที่เกี่ยวกับ การฝึกอบรม ประชุมสัมมนา พัฒนาขีดความสามารถของบุคลากร

๒.๕.๓๓ จำนวนโครงการที่เปิดโอกาสให้ประชาชนเข้ามามีส่วนร่วมในการบริหารงานร่วมกับองค์การบริหารส่วนตำบล

๒.๖ ค่าเป้าหมาย

จำนวนตัวเลข แบบก้าวหน้า

๒.๗ กลยุทธ์

กลยุทธ์ยุทธศาสตร์ที่ ๑ การพัฒนาด้านโครงสร้างพื้นฐาน

๑. พัฒนาเส้นทางการคมนาคมให้เกิดความสะดวก
๒. การจัดการผังเมืองเพื่อรองรับการเจริญเติบโตในอนาคต
๓. พัฒนาระบบ สาธารณูปโภค และปัจจัยการดำรงชีวิตอย่างเพียงพอ
๔. สร้างโอกาสในการเข้าถึงบริการภาครัฐ

กลยุทธ์ยุทธศาสตร์ที่ ๒ การพัฒนาด้านเศรษฐกิจและการท่องเที่ยว

๑. พัฒนาและสร้างจิตสำนึกให้กับครัวเรือนเป้าหมายและชุมชน ในการขับเคลื่อนตามแนวคิดปรัชญาเศรษฐกิจพอเพียง

๒. ส่งเสริมการเชื่อมโยงบุคคลหรือกลุ่มบุคคลที่ดำเนินการเกี่ยวกับระบบเศรษฐกิจเพื่อให้มีการดำเนินการที่เป็นรูปธรรม

๓. ส่งเสริมพัฒนาเศรษฐกิจการค้าและการลงทุน

๔. ส่งเสริมพัฒนาแหล่งท่องเที่ยว

กลยุทธ์ยุทธศาสตร์ที่ ๓ การพัฒนาด้านบริหารจัดการทรัพยากรธรรมชาติและสิ่งแวดล้อม

๑. สร้างระบบอนุรักษ์ทรัพยากรธรรมชาติและสิ่งแวดล้อม ลดภาวะเรือนกระจก
๒. สร้างระบบฐานข้อมูลองค์ความรู้ และการนำเทคโนโลยีมาใช้เพิ่มเครือข่ายความร่วมมือระหว่างหน่วยงานที่เกี่ยวข้อง
๓. สร้างจิตสำนึกให้ประชาชนในการร่วมมืออนุรักษ์พลังงาน แก้ไขปัญหาด้านสิ่งแวดล้อม
๔. ส่งเสริมให้ประชาชนใช้พลังงานทดแทนอย่างเป็นรูปธรรม

กลยุทธ์ยุทธศาสตร์ที่ ๔ การพัฒนาด้านอนุรักษ์ ฟื้นฟูและสืบสานศิลปวัฒนธรรม จารีตประเพณีและภูมิปัญญาท้องถิ่น

๑. พัฒนาส่งเสริมอนุรักษ์ฟื้นฟูองค์ความรู้ทางวิถีชุมชนและศิลปวัฒนธรรมประเพณีท้องถิ่น
๒. การเชื่อมโยงแหล่งการเรียนรู้เกี่ยวกับศิลปวัฒนธรรมประเพณีท้องถิ่น
๓. ส่งเสริมสนับสนุนกิจกรรมทางศาสนาและศิลปวัฒนธรรม
๔. ส่งเสริม ยกย่องให้คนทำความดี และสร้างเครือข่ายทำความดี

กลยุทธ์ยุทธศาสตร์ที่ ๕ การพัฒนาด้านศึกษา สาธารณสุขและคุณภาพชีวิต

๑. ส่งเสริมการเรียนรู้ตลอดชีวิต
๒. ส่งเสริมระบบจัดการความรู้ แก่เยาวชน ประชาชน ให้ได้มาตรฐาน และทั่วถึง
๓. ส่งเสริมด้านสุขภาพ อนามัยของประชาชน
๔. ส่งเสริมการพัฒนาด้านคุณภาพชีวิตของเด็ก เยาวชน กลุ่มสตรี ผู้สูงอายุ และผู้ด้อยโอกาส

กลยุทธ์ยุทธศาสตร์ที่ ๖ การพัฒนาด้านความมั่นคง

๑. ส่งเสริมการเชื่อมโยงกลุ่มพลังมวลชนในการรักษาความสงบเรียบร้อยในพื้นที่
๒. พัฒนาระบบประสิทธิภาพการบรรเทาสาธารณภัย
๓. ส่งเสริมการบูรณาการร่วมกับหน่วยงานอื่นในการป้องกันแก้ไขปัญหายาเสพติดและแรงงานต่างด้าวอย่างมีระบบ

กลยุทธ์ยุทธศาสตร์ที่ ๗ การพัฒนาด้านการบริหารจัดการบ้านเมืองที่ดี

๑. ส่งเสริมให้มีการนำหลักธรรมาภิบาลมาใช้เป็นแนวทางในการบริหารจัดการองค์กร
๒. ส่งเสริมการสร้างความเป็นเลิศในการให้บริการสาธารณะ
๓. ส่งเสริมให้ประชาชนมีจิตสำนึกเกี่ยวกับประชาธิปไตย และการมีส่วนร่วมในการพัฒนาตำบล

๒.๘ จุดยืนทางยุทธศาสตร์ (Positioning) ขององค์การบริหารส่วนตำบลม่อนปิ่น

จากประเด็นความเชื่อมโยงยุทธศาสตร์ที่สำคัญของแผนพัฒนาเศรษฐกิจและสังคมแห่งชาติ ฉบับที่ ๑๒ ยุทธศาสตร์ชาติ และยุทธศาสตร์จังหวัด จะเห็นได้ว่ามีความเชื่อมโยงกันอย่างชัดเจนในการนำมาเป็นแนวทางกำหนดประเด็นยุทธศาสตร์การพัฒนาขององค์กรปกครองส่วนท้องถิ่น ซึ่งการกำหนดประเด็นยุทธศาสตร์การพัฒนาที่ชัดเจนจะเป็นการเตรียมการพัฒนา เป็นการนำภูมิคุ้มกันที่มีอยู่พร้อมทั้งเร่งสร้างภูมิคุ้มกันในท้องถิ่นให้เข้มแข็งขึ้น เพื่อเตรียมความพร้อมคนสังคมและระบบเศรษฐกิจของชุมชนให้สามารถปรับตัวรองรับผลกระทบจากการสภาวะการเปลี่ยนแปลงได้อย่างเหมาะสมโดยให้ความสำคัญกับการพัฒนาคน สังคมเศรษฐกิจภายในชุมชนให้มีคุณภาพ ใช้ทรัพยากรที่มีอยู่ภายในชุมชนอย่างคุ้มค่าและเกิดประโยชน์สูงสุดรวมทั้งสร้างโอกาสทางเศรษฐกิจด้วยฐานความรู้ เทคโนโลยี นวัตกรรมและความคิดสร้างสรรค์ บนพื้นฐานการผลิตและการบริโภคที่เป็นมิตรต่อสิ่งแวดล้อมซึ่งจะนำไปสู่การพัฒนาเพื่อประโยชน์สุขที่ยั่งยืนของชุมชนตามหลักปรัชญาของเศรษฐกิจพอเพียงองค์การบริหารส่วนตำบลม่อนปิ่น จึงได้กำหนดจุดยืนทางยุทธศาสตร์ (Positioning) คือ **“ การพัฒนาคุณภาพชีวิตที่ยั่งยืน ชุมชนเข้มแข็ง ดำรงชีวิตตามหลักปรัชญาเศรษฐกิจพอเพียง ”**

๒.๙ ความเชื่อมโยงของยุทธศาสตร์ในภาพรวม

การจัดทำแผนพัฒนาท้องถิ่นสี่ปีขององค์การบริหารส่วนตำบลม่อนปิ่นมีความเชื่อมโยงของยุทธศาสตร์ในภาพรวม ดังนี้

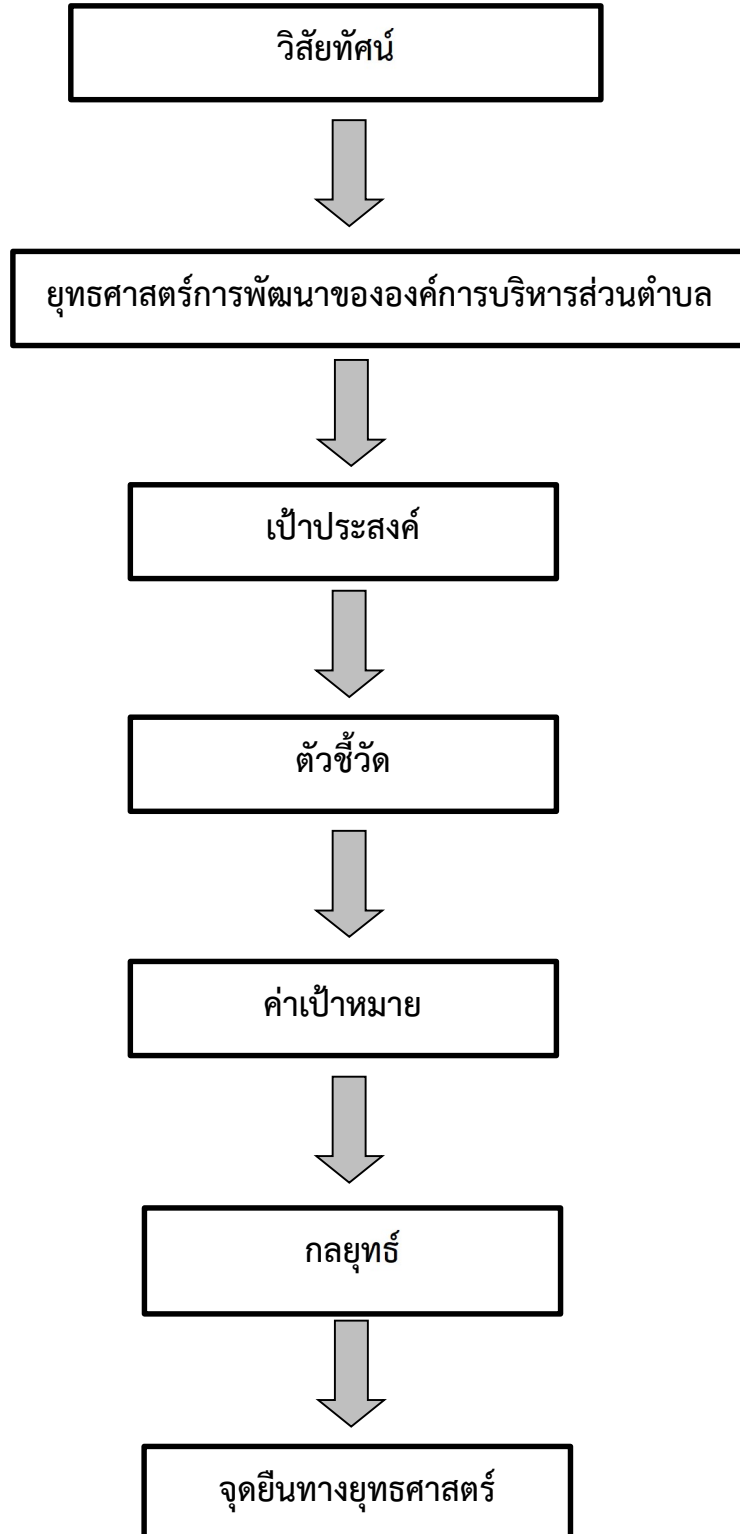

๓. การวิเคราะห์เพื่อพัฒนาท้องถิ่น

๓.๑ การวิเคราะห์กรอบการจัดทำยุทธศาสตร์ขององค์กรปกครองส่วนท้องถิ่น

(ใช้การวิเคราะห์ SWOT Analysis / Demand Analysis) / Global Demand และ Trend ปัจจุบันและสถานการณ์การเปลี่ยนแปลงที่มีผลต่อการพัฒนา อย่างน้อยต้องประกอบด้วย การวิเคราะห์ศักยภาพด้านเศรษฐกิจ ,ด้านสังคม ,ด้านทรัพยากรและสิ่งแวดล้อม)

๓.๑.๑ การวิเคราะห์สภาพแวดล้อมภายใน องค์การบริหารส่วนตำบลม่อนปิ่น

วิเคราะห์องค์กรโดยใช้ หลัก ๗s

๗ s model	S:Strength	W:Weakness
๑. Strategy	๑.เจ้าหน้าที่ทุกกองมีส่วนร่วมจัดแผนพัฒนาท้องถิ่น ๒.สอดคล้องกับยุทธศาสตร์จังหวัด	๑. ภาคีประชาชน ไม่ให้ความร่วมมือเท่าที่ควร ๒. ขาดการติดตามประเมินผล
๒. Structure	๑.ขอบเขตของงานชัดเจน	๑.รอกการตัดสินใจจากผู้บริหารทำให้การปฏิบัติงานล่าช้า
๓.System	๑.สามารถตรวจสอบการทำงานได้ ๒.ผู้มีส่วนได้เสียเสนอข้อร้องเรียนได้ ตามระเบียบ	๑.การให้บริการไม่สามารถตอบสนองความต้องการได้อย่างทั่วถึง
๔. Staff	๑.บุคลากรส่วนใหญ่มีประสบการณ์ การทำงานสามารถทำงานได้ตามหน้าที่รับผิดชอบ	๑.บุคลากรขาดขวัญและกำลังใจในการปฏิบัติงาน
๕. Skill	๑.บุคลากรมีความเหมาะสมกับงาน (ส่วนใหญ่)มีความรู้ความสามารถ	๑.ขาดความริเริ่มสร้างสรรค์ในการปฏิบัติงาน

๗ s model	S:Strength	W:Weakness
๖. Style	๑.ผู้บริหารรับฟังความคิดเห็นผู้ใต้บังคับบัญชา	๑.ขาดการกระตุนนโยบายเชิงรุก
๗.Shared values	๑.มีวิสัยทัศน์ขององค์กรร่วมกัน	๑.การประสานงานร่วมกันในแต่ละกองยังขาดประสิทธิภาพ

๓.๑.๒ การวิเคราะห์ปัจจัยภายนอก PEST องค์การบริหารส่วนตำบลม่อนปิ่น

PEST Model	O:Opportunities	T:Threst
Politics	๑.มีการจัดสรรงบประมาณเพิ่มเติม	๑.นโยบายขึ้นอยู่กับนักการเมืองทำให้เปลี่ยนแปลงบ่อย
Economic	๑.ประชาชนเข้าถึงการบริการได้ง่าย	๑.เศรษฐกิจชะลอตัวลดลงทำให้การบริโภคลดลง ทำให้ภาคธุรกิจมีการขยายตัวน้อย
Sociocultural	๑.มีวัฒนธรรมในการดำเนินชีวิตที่หลากหลาย ๒.ประชาชนมีคุณภาพชีวิตที่ดีขึ้น	๑.ประชาชนมีพฤติกรรมที่สนใจแต่การประกอบอาชีพ ๒.ขาดความร่วมมือในการทำกิจกรรม
Technology	๑.ประชาชนเข้าถึงข้อมูลข่าวสารได้มากขึ้น	๑.ประชาชนยังขาดการใช้อุปกรณ์เพื่อเข้าถึง เทคโนโลยี , ข้อมูลข่าวสาร

๓.๑.๓ การวิเคราะห์ SWOT ในภาพรวมพื้นที่ระดับตำบล

จุดแข็ง (Strengths : S)		จุดอ่อน (Weaknesses :W)	
S๑	สามารถทำการเกษตรได้หลากหลายและตลอดทั้งปี	W๑	หมู่บ้านบางแห่งขาดแคลนแหล่งน้ำเพื่อการอุปโภคและบริโภค
S๒	มีแหล่งต้นน้ำลำธารที่สมบูรณ์สามารถนำมาใช้ในการเกษตรอย่างเพียงพอตลอดปี	W๒	ปัญหาการออกเอกสารสิทธิ์ที่ดินทำกินในพื้นที่ป่า
S๓	มีศิลปวัฒนธรรมที่โดดเด่นและหลากหลายมีความเป็นอัตลักษณ์ของท้องถิ่น	W๓	ปัญหาการศึกษาจะต้องได้รับการพัฒนาในเชิงคุณภาพและโอกาสในการเข้าถึงการศึกษาอย่างทั่วถึง และเท่าเทียมกัน
S๔	มีแหล่งท่องเที่ยวที่หลากหลาย	W๔	เจ้าหน้าที่ของรัฐ และประชาชนในพื้นที่ยังขาดความรู้ความเข้าใจด้านการเข้าสู่ประชาคมอาเซียน
S๕	มีกลุ่มพลังมวลชนที่เข้มแข็ง	W๕	ปัญหาคนต่างด้าวหลบหนีเข้าเมือง นำมาซึ่งยาเสพติด และโรคระบาด
S๖	มีสถานประกอบกิจกรรมทางศาสนาเป็นที่ยอมรับและนับถือยึดเหนี่ยวทางจิตใจของประชาชนจำนวนมาก	W๖	ปัญหาแรงงานต่างด้าวแย่งงานและอาชีพ ของประชาชนในพื้นที่
S๗	ผู้นำชุมชนมีความสามัคคี ประองดอง ให้ความร่วมมือกับทางราชการเป็นอย่างดี	W๗	ช่องทางการเผยแพร่ข้อมูลข่าวสารองค์ความรู้ สู่ประชาชนยังไม่หลากหลายและครอบคลุมทุกพื้นที่
S๘	องค์กรปกครองส่วนท้องถิ่นมีบุคลากรที่มีความรู้ความสามารถ	W๘	ประชาชนยังใช้สารเคมีในการประกอบอาชีพทางการเกษตร
S๙	มีชุมชนต้นแบบที่เข้มแข็ง	W๙	เกษตรกรไม่มีรวมกลุ่ม ทำให้ไม่มีอำนาจต่อรองเรื่องราคาผลผลิตทางการเกษตรทำให้เกิดปัญหาราคาผลผลิตตกต่ำ
S๑๐	มีภาพลักษณ์ของการเป็นตำบลแห่งผลผลิตทางการเกษตร	W๑๐	ปัญหาขยะยังมีจำนวนเพิ่มขึ้นทุกปี

โอกาส (Opportunities :O)		อุปสรรค (Threat :T)	
O๑	เป็นพื้นที่ซึ่งอำเภอฝางกำหนดให้เป็นพื้นที่ท่องเที่ยวหลักของอำเภอ	T๑	สถานการณ์ทางการเมืองที่ไม่มั่นคง นโยบายรัฐบาลที่ไม่มีความต่อเนื่องส่งผลต่อการบริหารงานขององค์กรปกครองส่วนท้องถิ่น
O๒	รัฐบาลมีนโยบายและให้ความสำคัญกับการแก้ไขปัญหาด้านยาเสพติด สิ่งแวดล้อม และเศรษฐกิจในระดับชุมชนมากขึ้น	T๒	ปัญหาการหลบหนีเข้าเมือง ของแรงงานต่างด้าว นำมาซึ่งปัญหาของโรคระบาด การปฏิบัติตามกฎหมายการจ้างงานของประชาชนในท้องถิ่นและปัญหาสังคมต่างๆ
O๓	ได้รับการสนับสนุนส่งเสริมจากหน่วยงานภาครัฐ และรัฐบาลอย่างเต็มที่ในการนำโครงการพัฒนา/งบประมาณดำเนินการในพื้นที่	T๓	ปัญหาด้านสิ่งแวดล้อม ภัยธรรมชาติ ภาวะวิกฤตโลกร้อน ส่งผลกระทบต่อ การดำรงชีวิตและการประกอบอาชีพด้านเกษตรกรรมที่ต้องพึ่งธรรมชาติ
O๔	มีเขื่อนกักเก็บน้ำขนาดใหญ่ในพื้นที่	T๔	ภาคการเกษตรกรรมไม่ได้รับการพัฒนา ต้นทุนการเกษตรสูง ราคาสินค้าทางการเกษตรตกต่ำ
O๕	นักท่องเที่ยวมีความสนใจท่องเที่ยวเชิงวัฒนธรรมเชิงนิเวศน์ และเชิงสุขภาพเพิ่มขึ้น	T๕	การเข้าสู่ประชาคมอาเซียน ยังไม่ได้รับการส่งเสริมให้มืองค์ความรู้ความเป็นรูปธรรม
O๖	มีทรัพยากรธรรมชาติและสิ่งแวดล้อมที่อุดมสมบูรณ์ รวมทั้งเป็นแหล่งต้นน้ำลำธารสำคัญของท้องถิ่น สามารถทำการเกษตรได้ตลอดทั้งปี	T๖	ปัญหาการแพร่ระบาดของยาเสพติดที่เพิ่มขึ้นเรื่อยๆ
O๗	มีขนบธรรมเนียมศิลปวัฒนธรรมประเพณีที่หลากหลาย มีความเป็นอัตลักษณ์ของท้องถิ่น	T๗	ความทันสมัยและกระแสวัฒนธรรมต่างชาติ ทำให้ประชาชนในท้องถิ่นสืมรากฐานทางวัฒนธรรมที่มีอยู่และหันไปนิยมวัฒนธรรมการบริโภคมากขึ้น

จุดแข็งขององค์การบริหารส่วนตำบลม่อนปิ่น(S: Strengths)

๑. ผู้บริหารให้ความสำคัญในการพัฒนาประสิทธิภาพในการทำงานและเปิดโอกาสให้พนักงานได้เรียนรู้เพิ่มเติม
๒. พนักงานองค์การบริหารส่วนตำบลมีความมุ่งมั่น ความตั้งใจและเสียสละเวลาในการปฏิบัติงาน ภายใต้จำนวนบุคลากรที่มีอยู่อย่างจำกัด
๓. พนักงานองค์การบริหารส่วนตำบลมีความกระตือรือร้นในการพัฒนาความรู้และพัฒนาตนเอง โดยการเข้ารับการอบรมและศึกษาต่อในระดับที่สูงขึ้น
๔. มีการนำระบบสารสนเทศมาใช้ในการปฏิบัติงานอย่างทั่วถึง
๕. แผนกลยุทธ์ขององค์กรมีความชัดเจน ครอบคลุม และมีความสอดคล้องกับยุทธศาสตร์อำเภอ
๖. องค์การบริหารส่วนตำบลเปิดโอกาสให้ประชาชนเข้ามามีส่วนร่วมในการบริหารงานทุกกระบวนการ

จุดอ่อนขององค์การบริหารส่วนตำบลม่อนปิ่น(W : Weaknesses)

๑. องค์การบริหารส่วนตำบลมีงบประมาณไม่เพียงพอต่อการปฏิบัติงานตามอำนาจหน้าที่ จำเป็นต้องขอรับการสนับสนุนงบประมาณจากหน่วยงานที่เกี่ยวข้อง
๒. บุคลากรไม่เพียงพอต่อปริมาณงานที่เพิ่มขึ้น ทำให้ต้องรับผิดชอบมากอาจเกิดความผิดพลาดได้ง่าย
๓. บุคลากรมีการโยกย้ายสับเปลี่ยนตำแหน่งบ่อย ทำให้การปฏิบัติงานบางตำแหน่งไม่ต่อเนื่อง
๕. ช่องทางการเผยแพร่ข้อมูลข่าวสารองค์ความรู้ สู่ประชาชนยังไม่หลากหลาย และครอบคลุมทุกพื้นที่
๖. ระบบเครือข่ายคอมพิวเตอร์ยังไม่มีประสิทธิภาพทำให้การปฏิบัติงานผ่านระบบคอมพิวเตอร์เกิดความล่าช้า

โอกาสขององค์การบริหารส่วนตำบลม่อนปิ่น(O : Opportunities)

๑. กรมส่งเสริมการปกครองท้องถิ่น ได้มีการดำเนินการนำระบบเทคโนโลยีสารสนเทศที่ทันสมัยมาใช้ในการปฏิบัติงานทำให้งานราชการเกิดประสิทธิภาพเพิ่มขึ้น
๒. กรมส่งเสริมการปกครองท้องถิ่น ได้เปิดให้มีการฝึกอบรมและพัฒนา โดยเพิ่มพูนความรู้เกี่ยวข้องกับการปฏิบัติงาน เพื่อให้สามารถรองรับการปฏิบัติงานให้เป็นไปตามระเบียบ หนังสือสั่งการที่เปลี่ยนแปลงในปัจจุบัน
๓. รัฐบาลมีการกระจายอำนาจ และภารกิจให้แก่องค์กรปกครองส่วนท้องถิ่นเข้ามามีบทบาทในการพัฒนาท้องถิ่นของตนเองเพิ่มขึ้น
๔. มีการตรวจสอบจากหน่วยงานภายนอกอยู่เสมอ ทำให้การปฏิบัติงานเกิดความโปร่งใสตรวจสอบได้

อุปสรรคขององค์การบริหารส่วนตำบลม่อนปิ่น(T : Threats)

๑. การเพิ่มขึ้นของจำนวนประชากรมีจำนวนสูงขึ้นในทุกปี แต่จำนวนประชากรที่เพิ่มมากขึ้นไม่สามารถทำให้องค์การบริหารส่วนตำบลมีรายได้เพิ่มมากขึ้นเพราะเป็นประชากรแฝง

๒. งบประมาณที่ได้รับการจัดสรรจากรัฐบาล ไม่สอดคล้องต่อการขยายตัวของประชากรภายในเขตองค์การบริหารส่วนตำบล ทำให้ยากต่อการจัดสรรงบประมาณเพื่อการพัฒนา ให้ความพึงพอใจกับทุกระดับเนื่องจากรัฐบาลมีงบประมาณในการพัฒนาประเทศจำกัด

๓. ปัญหาการมีส่วนร่วมของชุมชน ประชาชนไม่ให้ความสำคัญ และขาดความเข้าใจในการพัฒนาท้องถิ่น ไม่รู้บทบาทหน้าที่ของตนเอง

๔. ปัญหาความขัดแย้งในชุมชนต่อการพัฒนาเนื่องจากการเปลี่ยนแปลงทางการเมือง

๓.๒ การประเมินสถานการณ์สภาพแวดล้อมภายนอกที่เกี่ยวข้อง

ปัญหา/ความต้องการของประชาชน	สภาพปัญหา/กลุ่มและพื้นที่เป้าหมาย	แนวทางดำเนินการ
<p>๑. ปัญหาด้านโครงสร้างพื้นฐาน</p> <ul style="list-style-type: none"> -ปัญหาการคมนาคมไม่สะดวก -ปัญหาขาดแคลนน้ำเพื่อบริโภคอุปโภคไม่เพียงพอ -ไฟฟ้าสาธารณะไม่ทั่วถึง -คู คลองตื้นเขิน แม่น้ำสายหลักตื้นเขิน การระบายน้ำไม่มีประสิทธิภาพ 	<ul style="list-style-type: none"> -ถนนบางพื้นที่ยังไม่ได้มาตรฐาน -ไม่มีระบบประปาที่ครอบคลุมทุกพื้นที่ในตำบล -ไฟฟ้าสาธารณะไม่เพียงพอต่อความต้องการของประชาชน -ในฤดูฝนเกิดน้ำท่วมขังเนื่องจาก คู คลอง รางระบายน้ำไม่สามารถรองรับปริมาณน้ำได้อย่างเพียงพอ 	<ul style="list-style-type: none"> -ก่อสร้าง/ปรับปรุง ซ่อมแซมถนนที่ชำรุดเป็นการเร่งด่วน -ประสาน อบจ. และหน่วยงานที่เกี่ยวข้องก่อสร้างปรับปรุง ซ่อมแซมถนนสายหลักในตำบล -พัฒนาระบบน้ำเพื่ออุปโภคบริโภคที่เพียงพอและทั่วถึง -การจัดสรรงบประมาณอุดหนุนสำนักงานไฟฟ้าส่วนภูมิภาค ดำเนินการติดตั้งไฟฟ้าสาธารณะในพื้นที่ตำบลม่อนปิ่น -ก่อสร้าง/ปรับปรุง ซ่อมแซม รางระบายน้ำรองรับปริมาณน้ำได้อย่างเพียงพอ -ขุดลอก คู คลองแม่น้ำในพื้นที่ เพื่อให้สามารถกักเก็บน้ำและระบายน้ำได้อย่างมีประสิทธิภาพ
<p>๒.ปัญหาด้านเศรษฐกิจและการท่องเที่ยว</p> <ul style="list-style-type: none"> -ปัญหาประชาชนมีรายได้น้อย -ปัญหาผลผลิตทางการเกษตรมีราคาตกต่ำ -ปัญหาภาคเกษตรกรรมมีต้นทุนการผลิตราคาสูง -ปัญหาการขาดการรวมกลุ่มทางเศรษฐกิจ 	<ul style="list-style-type: none"> -ประชาชนในตำบลขาดความกระตือรือร้นในการประกอบอาชีพเสริม -ผลผลิตทางการเกษตรราคาตกต่ำเนื่องจากเกษตรกรปลูกพืชชนิดเดียวกันเป็นจำนวนมาก -เนื่องจากราคาปุ๋ยยา สารเคมีในภาคเกษตรกรรมมีราคาสูง -กลุ่มอาชีพไม่มีเงินทุนเพื่อประกอบกิจกรรมของกลุ่ม และกลุ่มอาชีพไม่มีความเข้มแข็ง จึงขาดความต่อเนื่อง 	<ul style="list-style-type: none"> -ส่งเสริมให้ประชาชนหันมาสนใจในการประกอบอาชีพเสริม -ส่งเสริมให้เกษตรกรปลูกพืชหลากหลายชนิดเพื่อลดปัญหาผลผลิตจำนวนมากทำให้ราคาตกต่ำ -ส่งเสริมให้เกษตรกรหันมาใช้ปุ๋ยอินทรีย์ชีวภาพเพิ่มขึ้น ลดต้นทุนการผลิต -จัดอบรมให้ความรู้กลุ่มอาชีพอย่างต่อเนื่องเพื่อสร้างความเข้มแข็ง และสนับสนุนเงินทุนหมุนเวียนตามโครงการเศรษฐกิจชุมชน

ปัญหา/ความต้องการของประชาชน	สภาพปัญหา/กลุ่มและพื้นที่เป้าหมาย	แนวทางดำเนินการ
<p>๓.ด้านบริหารจัดการ ทรัพยากรธรรมชาติและสิ่งแวดล้อม -ทรัพยากรธรรมชาติและสิ่งแวดล้อม ในพื้นที่ถูกบุกรุกเพื่อทำการเกษตร ประชาชน ขาดความรู้ความเข้าใจ และขาดจิตสำนึกในการอนุรักษ์ป้องกันบำรุงรักษาและฟื้นฟูทรัพยากรธรรมชาติและสิ่งแวดล้อม ขาดการเอาใจใส่ดูแลห่วงแหนธรรมชาติภายในตำบล -ประชาชนบางส่วนยังขาดความเข้าใจ และจิตสำนึกในการคัดแยกขยะครัวเรือน</p>	<p>-ทรัพยากรธรรมชาติและสิ่งแวดล้อมในพื้นที่ถูกทำลาย -โครงการบริหารจัดการขยะในครัวเรือนและชุมชนบางหมู่บ้านจึงยังไม่ประสบความสำเร็จ</p>	<p>-ปลูกฝัง สร้างจิตสำนึกให้ประชาชนเกิดความห่วงแหนทรัพยากรธรรมชาติและสิ่งแวดล้อมที่มีอยู่ในตำบล เพื่อประโยชน์ และความอุดมสมบูรณ์ต่อไป -หน่วยงานที่เกี่ยวข้องดำเนินการกระตุ้นให้ประชาชนตระหนักถึงความสำคัญและผลกระทบจากปัญหาขยะ</p>
<p>๔.ด้านอนุรักษ์ ฟื้นฟูและสืบสานศิลปวัฒนธรรม จารีตประเพณี และภูมิปัญญาท้องถิ่น -ขาดงบประมาณในการดำเนินการกิจกรรมด้านประเพณีวัฒนธรรมท้องถิ่นในชุมชน</p>	<p>-ขาดความต่อเนื่องในการจัดกิจกรรมด้านประเพณีวัฒนธรรมท้องถิ่นในชุมชน</p>	<p>-หน่วยงานที่เกี่ยวข้องดำเนินการจัดสรรงบประมาณ และส่งเสริมให้มีการดำเนินกิจกรรมอย่างต่อเนื่องเป็นประจำเพื่อสืบสานศิลปวัฒนธรรมท้องถิ่นให้คงอยู่ไม่สูญสลายไปตามกาลเวลา</p>

ปัญหา/ความต้องการของประชาชน	สภาพปัญหา/กลุ่มและพื้นที่เป้าหมาย	แนวทางดำเนินการ
<p>๕.ด้านศึกษา สาธารณสุขและคุณภาพชีวิต</p> <p>-เด็กด้อยโอกาสในพื้นที่ยังขาดการเข้าถึงการศึกษา</p> <p>-การแพร่ระบาดของโรคต่างๆ เช่น ไรโซไคเลียดออก</p> <p>-ผู้สูงอายุในพื้นที่บางคนไม่มีผู้ดูแล</p>	<p>-เด็กด้อยโอกาสในพื้นที่บางคนยังไม่ได้รับการศึกษา เนื่องจากครอบครัวมีฐานะยากจน</p> <p>-ประชาชนขาดความรู้เกี่ยวกับการรักษาสุขภาพ</p> <p>-ทำให้เกิดภาวะซึมเศร้า และไม่สามารถดูแลตัวเองได้</p>	<p>-พัฒนาการศึกษาในเชิงคุณภาพ และส่งเสริมให้เด็กได้รับการศึกษาอย่างทั่วถึงและเท่าเทียมกัน</p> <p>-ส่งเสริมให้ประชาชน มีความรู้เกี่ยวกับการรักษาสุขภาพเบื้องต้น-</p> <p>-ส่งเสริมสวัสดิการให้การสงเคราะห์ผู้ด้อยโอกาส เด็กคนชรา คนพิการอย่างทั่วถึงครอบคลุมทุกหมู่บ้าน</p>
<p>๖.ด้านความมั่นคง</p> <p>-ปัญหาคนต่างด้าวหลบหนีเข้าเมือง</p> <p>- แรงงานต่างด้าวแย่งงานและอาชีพของประชาชนในพื้นที่</p> <p>-ปัญหาด้านการลักลอบ ขนยาเสพติดและสิ่งผิดกฎหมาย</p> <p>- การพัฒนาด้านเทคโนโลยีสารสนเทศ ยังไม่ครอบคลุมและทั่วถึงทุกพื้นที่ภายในตำบล</p> <p>- ขาดความรู้ความเข้าใจด้านการเข้าสู่ประชาคมอาเซียน</p>	<p>-นำมาซึ่งปัญหายาเสพติด และโรคระบาดต่างๆ</p> <p>-ปัญหาการจ้างแรงงานต่างด้าวแทนแรงงานในพื้นที่เนื่องจากค่าจ้างถูกกว่าแรงงานในตำบลม่อนปิ่น เป็นตำบลที่มีเขตติดต่อกับประเทศเพื่อนบ้าน ทำให้เกิดการลักลอบ ขนยาเสพติดและสิ่งผิดกฎหมาย</p> <p>-การพัฒนาด้านเทคโนโลยีสารสนเทศ ยังไม่ครอบคลุมและทั่วถึงทุกพื้นที่ภายในตำบล เช่น โทรศัพท์สาธารณะ และระบบการให้บริการสัญญาณอินเทอร์เน็ต ไม่สามารถดำเนินการติดตั้งได้ครอบคลุมพื้นที่ที่ต้องการ เนื่องจากข้อจำกัดด้านระยะทาง การขยายสัญญาณ ฯลฯ</p> <p>-เจ้าหน้าที่ของรัฐ และประชาชนในพื้นที่ยังขาดความรู้ความเข้าใจด้านการเข้าสู่ประชาคมอาเซียน</p>	<p>-หน่วยงานที่เกี่ยวข้องร่วมกันจัดระเบียบแรงงานต่างด้าว</p> <p>-การบูรณาการกับหน่วยงานที่เกี่ยวข้องร่วมกันแก้ไขปัญหาอย่างเร่งด่วน</p> <p>-พัฒนาระบบบริการสาธารณะ โทรศัพท์บ้านและการให้บริการอินเทอร์เน็ตที่เพิ่มขึ้น</p> <p>-ส่งเสริมพัฒนาให้ความรู้ความเข้าใจด้านการเข้าสู่ประชาคมอาเซียน</p>

ผลการวิเคราะห์ปัญหาและความต้องการของประชาชนในท้องถิ่น

๑. ด้านโครงสร้างพื้นฐาน

๑.๑ การบริการด้านแหล่งน้ำไม่เพียงพอและทั่วถึง เกิดปัญหาการขาดแคลนแหล่งน้ำสำหรับอุปโภค บริโภคในฤดูร้อน การบริหารจัดการน้ำประปาจะต้องได้รับการปรับปรุง ความต้องการของประชาชน คือ ต้องการให้ปรับปรุงซ่อมแซมและต่อท่อประปาภายในหมู่บ้าน จัดวางระบบการจัดการน้ำสำหรับอุปโภค บริโภคให้มีความสะอาดมากขึ้น ก่อสร้างระบบประปาหมู่บ้านให้ทั่วถึงทั้งตำบล ขุดบ่อน้ำตื้นเพิ่มเติม จัดซื้อถังเก็บน้ำให้แต่ละหมู่บ้านและอ่างกักเก็บน้ำเพื่อใช้ในระดับตำบล

๑.๒ การคมนาคม ขาดงบประมาณในการดำเนินงาน ปัญหาถนนชำรุด เส้นทางคมนาคม ไม่สะดวก เนื่องจากเส้นทางที่มีอยู่บางส่วนยังไม่ได้มาตรฐาน เป็นหลุมเป็นบ่อ ความต้องการของประชาชน คือ ปรับปรุงเส้นทางคมนาคมให้สะดวก ปลอดภัย ครอบคลุมทั้งตำบลถนนสายหลักในตำบลอยู่ใน ความรับผิดชอบของ อบจ. เชียงใหม่ ทำให้เกิดความลำบากในการเข้าดำเนินการก่อสร้าง หรือปรับปรุง ซ่อมแซมถนน

๑.๓ ไฟฟ้าแสงสว่าง ปัญหาไฟฟ้าส่องสว่างสาธารณะไม่ทั่วถึง ความต้องการของประชาชน คือ เพิ่มไฟฟ้าส่องสว่างสาธารณะให้ครอบคลุมทั่วถึงพื้นที่ภายในตำบล

๑.๔ การระบายน้ำ การระบายน้ำเป็นไปอย่างล่าช้า เกิดการพังทลายของผิวดิน น้ำกัดเซาะเนื่องจาก ความรุนแรงของกระแสน้ำซึ่งระบายน้ำไม่ทันทั่วทั้งที่เกิดน้ำท่วมขังในบางพื้นที่ ความต้องการของประชาชน คือ ก่อสร้างรางระบายน้ำหรือท่อระบายน้ำในจุดที่มีน้ำท่วมขัง และน้ำกัดเซาะผิวดินขอบถนน

๒. ด้านเศรษฐกิจและการท่องเที่ยว

๒.๑ ประชาชนไม่มีอาชีพเสริม เนื่องจากขาดการส่งเสริมสนับสนุนการพัฒนาอาชีพเสริม อย่างต่อเนื่อง ความต้องการของประชาชน คือ ให้มีการส่งเสริมอาชีพเสริมให้แก่ประชาชนในหลากหลายอาชีพ

๒.๒ ประชาชนมีรายได้น้อย ขาดเงินทุนหมุนเวียนในการประกอบอาชีพ ต้นทุนทางการเกษตรสูง แหล่งงบประมาณนอกระบบคิดอัตราดอกเบี้ยสูง เกิดหนี้สินจากภาคการเกษตร ความต้องการของประชาชน คือ ให้มีการส่งเสริมสนับสนุนเงินทุนหมุนเวียนในการประกอบอาชีพ

๓. การบริหารจัดการทรัพยากรธรรมชาติและสิ่งแวดล้อม

๓.๑ อุปกรณ์ในการดับไฟป่าไม่เพียงพอต่อความต้องการ เวลาเกิดไฟไหม้ทำให้ไม่สามารถดับไฟ ได้ทันทั่วทั้งที่ ความต้องการของประชาชน คือ ต้องการอุปกรณ์ในการดับไฟให้เพียงพอในแต่ละหมู่บ้าน

๓.๒ ประชาชนบางส่วนยังขาดความเข้าใจ และจิตสำนึกในการคัดแยกขยะครัวเรือน ทำให้โครงการ บริหารจัดการขยะในครัวเรือนและชุมชนบางหมู่บ้านจึงยังไม่ประสบความสำเร็จ ความต้องการของประชาชน คือให้หน่วยงานที่เกี่ยวข้องดำเนินการกระตุ้นให้ประชาชนตระหนักถึงความสำคัญและผลกระทบจากปัญหา ขยะ

๓.๓ การก่อสร้างฝายชะลอน้ำ ไม่เพียงพอต่อความต้องการใช้น้ำเพื่อบริโภค อุปโภคของประชาชน ในช่วงฤดูร้อน ความต้องการของประชาชน คือ ต้องการให้มีการก่อสร้างฝายชะลอน้ำเป็นประจำทุกปี เนื่องจากฝายชะลอน้ำเดิมได้พังทลายลงไปหลายแห่ง

๓.๔ ทรัพยากรธรรมชาติและสิ่งแวดล้อมในพื้นที่ถูกบุกรุก เพื่อทำการเกษตร เพราะประชาชน ขาดความรู้ความเข้าใจและขาดจิตสำนึกในการอนุรักษ์ป้องกัน บำรุงรักษาและฟื้นฟูทรัพยากรธรรมชาติและ สิ่งแวดล้อม ขาดการเอาใจใส่ดูแล หวงแหนธรรมชาติภายในตำบล ความต้องการของประชาชน คือ ปลูกฝัง สร้างจิตสำนึกให้ประชาชนเกิดความหวงแหนทรัพยากรธรรมชาติและสิ่งแวดล้อมที่มีอยู่ในตำบล เพื่อประโยชน์ และความอุดมสมบูรณ์ต่อไป

๔. การอนุรักษ์ ฟื้นฟูและสืบสานศิลปวัฒนธรรม จารีตประเพณีและภูมิปัญญาท้องถิ่น

๔.๑ การดำเนินการกิจกรรมด้านประเพณีวัฒนธรรมท้องถิ่นในชุมชน ยังขาดงบประมาณในการดำเนินการ ความต้องการของประชาชน คือ ต้องการงบประมาณสนับสนุนจากหน่วยงานที่เกี่ยวข้อง เพื่อใช้ในการดำเนินกิจกรรมประเพณีวัฒนธรรมท้องถิ่น

๕. ด้านศึกษา สาธารณสุขและคุณภาพชีวิต

๕.๑ การศึกษาจะต้องได้รับการพัฒนาในเชิงคุณภาพและโอกาสในการเข้าถึงการศึกษาอย่างทั่วถึง และเท่าเทียมกัน

๕.๒ การแพร่ระบาดของโรคต่างๆ เช่น โรคไข้เลือดออก ประชาชนขาดความรู้เกี่ยวกับการรักษา สุขภาพ ขาดสถานที่ออกกำลังกายภายในชุมชน ความต้องการของประชาชน คือ ให้มีการป้องกันและควบคุมโรคระบาดต่างๆ ส่งเสริมการรักษาสุขภาพของประชาชน

๕.๓ ส่งเสริมสวัสดิการให้การสงเคราะห์ผู้ด้อยโอกาส เด็ก คนชรา คนพิการอย่างทั่วถึงครอบคลุมทุกหมู่บ้าน

๖. ด้านความมั่นคง

๖.๑ ปัญหาคนต่างด้าวหลบหนีเข้าเมือง นำมาซึ่งยาเสพติด และโรคระบาดต่างๆ

๖.๒ แรงงานต่างด้าวแย่งงานและอาชีพของประชาชนในพื้นที่ ความต้องการของประชาชน คือ จัดระเบียบแรงงานต่างด้าว

๖.๒ ตำบลม่อนปิ่น เป็นตำบลที่มีเขตติดต่อกับประเทศเพื่อนบ้าน ทำให้เกิดปัญหาด้านการลักลอบขนยาเสพติดและสิ่งผิดกฎหมาย

๗. ด้านการบริหารจัดการบ้านเมืองที่ดี

๗.๑ ประชาชนยังไม่กล้าแสดงออกทางการเมือง การมีส่วนร่วมของประชาชนในการส่งเสริมประชาธิปไตยในระดับท้องถิ่นและระดับชาติมีน้อย การประชาสัมพันธ์ยังไม่ครอบคลุมและทั่วถึงความต้องการของประชาชน คือ การประชาสัมพันธ์ให้ครอบคลุม ส่งเสริมให้ประชาชนมีส่วนร่วมในทุกระดับ

๗.๒ การพัฒนาด้านเทคโนโลยีสารสนเทศ ยังไม่ครอบคลุมและทั่วถึงทุกพื้นที่ภายในตำบล เช่น โทรศัพท์สาธารณะ และระบบการให้บริการสัญญาณอินเทอร์เน็ต ไม่สามารถดำเนินการติดตั้งได้ครอบคลุมพื้นที่ที่ต้องการ เนื่องจากข้อจำกัดด้านระยะทาง การขยายสัญญาณ ฯลฯ ความต้องการของประชาชน คือ ต้องการให้บริการสาธารณะโทรศัพท์บ้านและการให้บริการอินเทอร์เน็ตที่เพิ่มขึ้น

๓.๓ ความเชื่อมโยงยุทธศาสตร์การพัฒนากับยุทธศาสตร์การพัฒนาขององค์กรปกครองส่วนท้องถิ่น

โครงสร้างความเชื่อมโยงแผนยุทธศาสตร์การพัฒนากองการบริหารส่วนตำบลม่อนปิ่น พ.ศ. ๒๕๖๖ - ๒๕๗๐

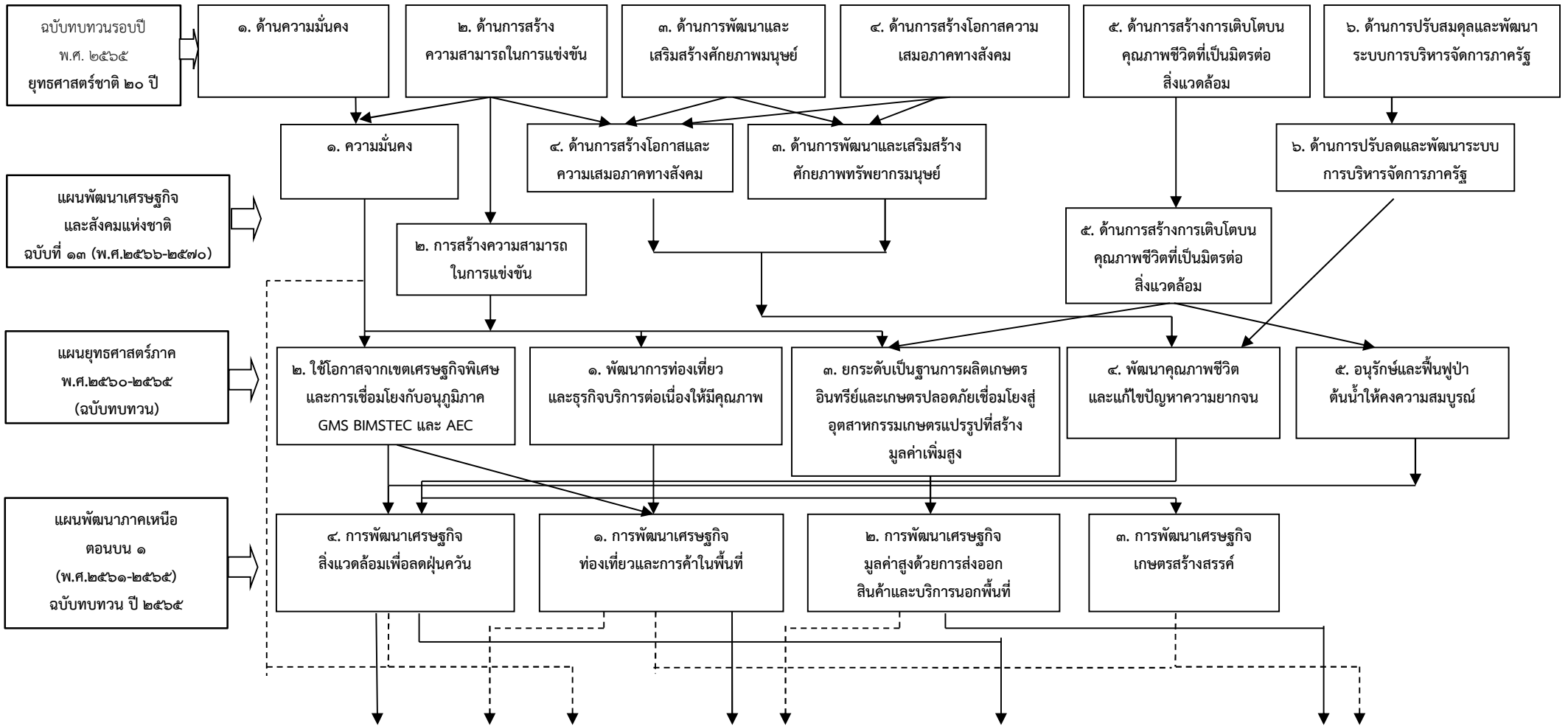

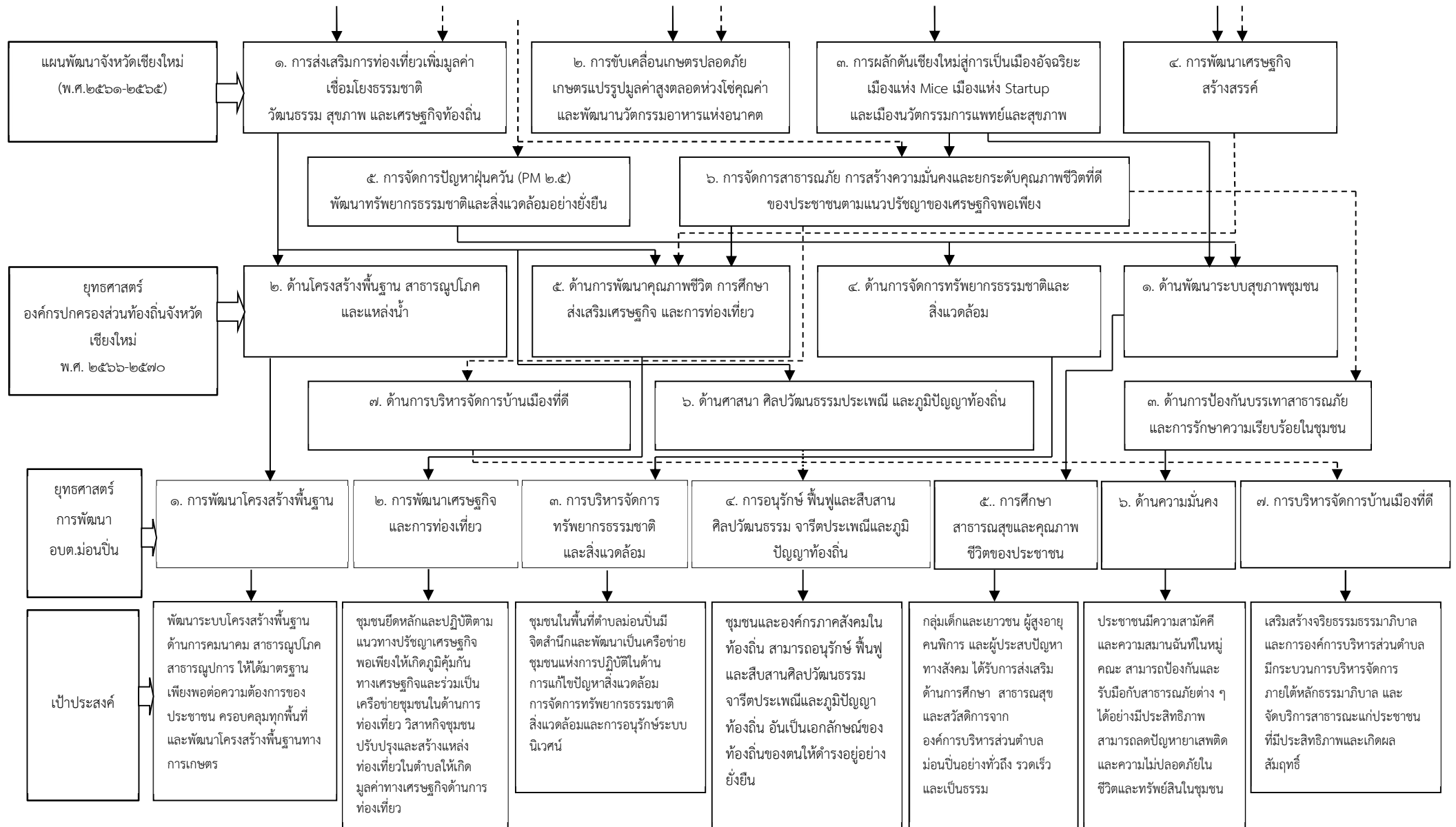

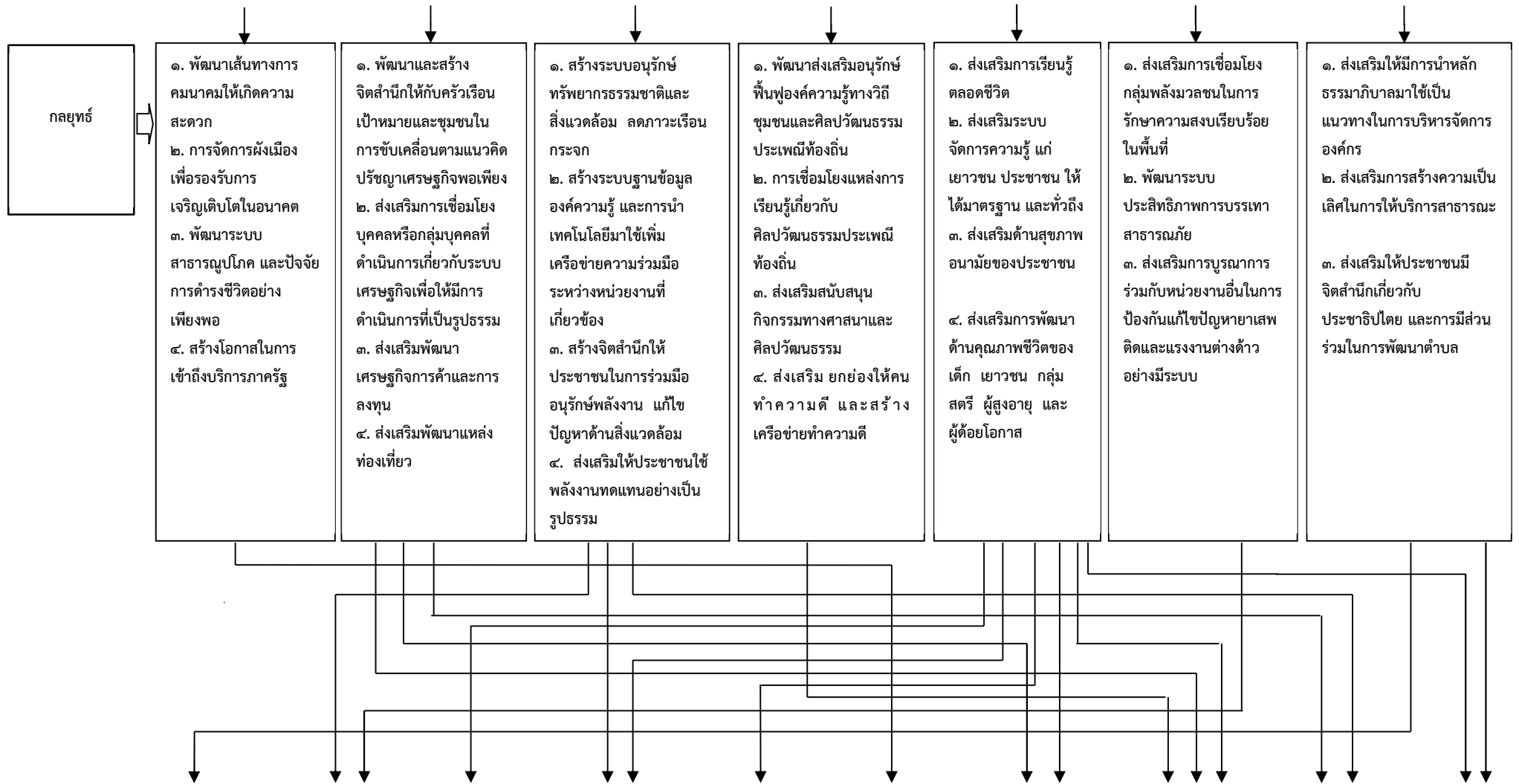

แผนงาน	บริหารงานทั่วไป	การรักษาความสงบภายใน	การศึกษา	สาธารณสุข	สังคมสงเคราะห์	อุตสาหกรรมและการโยธา/เคหะและชุมชน	สร้างความเข้มแข็งของชุมชน	การศาสนา วัฒนธรรมและนันทนาการ	การเกษตร	งบกลาง
ผลผลิต/โครงการ	<p>๑.รายจ่ายเพื่อให้ได้มาซึ่งบริการ</p> <p>๒.รายจ่ายเกี่ยวกับการรับรองและพิธีการ</p> <p>๓.โครงการจัดกิจกรรมเกี่ยวกับงานรัฐพิธีและราชพิธี</p> <p>๔.โครงการฝึกอบรมเพิ่มประสิทธิภาพการปฏิบัติราชการขององค์การบริหารส่วนตำบลม่อนปิ่น</p> <p>๕.โครงการส่งเสริมพัฒนาจริยธรรมสำหรับคณะผู้บริหาร สมาชิกสภา และพนักงานอบต.ม่อนปิ่น</p> <p>๖.โครงการประชุมสภาสัญจร</p> <p>๗.โครงการรับเสด็จ</p> <p>๘.โครงการส่งเสริมสนับสนุนสร้างความปรองดองสมานฉันท์ของคนในชาติ</p>	<p>๑.โครงการควบคุมไฟป่า และป้องกันแก้ไขปัญหามอกควัน</p> <p>๒.โครงการฝึกอบรมกลุ่มพลังมวลชนตำบลม่อนปิ่น</p> <p>๓.โครงการฝึกอบรมทบทวนสาธิตการป้องกันและบรรเทาสาธารณภัย</p> <p>๔.โครงการส่งเสริมสนับสนุนป้องกันและแก้ไขปัญหาด้านยาเสพติด</p> <p>๕.โครงการรื้อโรงเรียนสามใจสรรค์สร้างวัยใสร่วมต้านภัยยาเสพติด</p> <p>๖.โครงการจัดซื้อวัสดุเครื่องแต่งกาย ชุดเครื่องแบบ อปพร.</p> <p>๗.โครงการติดตั้งกล้องวงจรปิดทุกหมู่บ้านภายในตำบลม่อนปิ่น</p>	<p>๑.โครงการจัดงานวันเด็กแห่งชาติ</p> <p>๒.โครงการประกันคุณภาพการศึกษา (ประกันภายในและภายนอก)</p> <p>๓.โครงการสนับสนุนค่าใช้จ่าย การบริหารสถานศึกษา (ค่าจัดการเรียนการสอน, ค่าหนังสือ, ค่าอุปกรณ์การเรียน, ค่าเครื่องแบบนักเรียน และ ค่ากิจกรรมพัฒนาผู้เรียน)</p> <p>๔.โครงการจัดซื้อเครื่องเล่นสนาม (กลางแจ้ง) ศูนย์พัฒนาเด็กเล็กบ้านม่อนปิ่นใต้</p> <p>๕.โครงการติดตั้งอินเตอร์เน็ตภายในศูนย์พัฒนาเด็กเล็กทั้ง ๗ แห่ง</p> <p>๖.โครงการจัดซื้อเครื่องเล่นสนาม (กลางแจ้ง) ศูนย์อบรมเด็กก่อนเกณฑ์ในวัดบ้านลานนอก</p>	<p>๑.โครงการบริหารจัดการขยะมูลฝอยในครัวเรือนและชุมชน</p> <p>๒.โครงการจัดซื้อวัสดุวิทยาศาสตร์หรือการแพทย์</p> <p>๓.โครงการส่งเสริมสนับสนุนและให้บริการด้านสุขภาพอนามัย</p> <p>๔.โครงการส่งเสริมสนับสนุนการป้องกันและควบคุมโรคต่างๆ</p> <p>๕.โครงการสร้างพื้นที่ปลอดโรคพิษสุนัขบ้าในพื้นที่ตำบลม่อนปิ่น</p> <p>๖.โครงการจัดตั้งศูนย์ส่งเสริมคุณภาพชีวิตผู้สูงอายุตำบลม่อนปิ่น</p>	<p>๑.โครงการส่งเสริมสนับสนุนกิจกรรมผู้สูงอายุตำบลม่อนปิ่น</p> <p>๒.โครงการส่งเสริมสนับสนุนการจัดทำแผนชุมชน</p>	<p>๑.โครงการก่อสร้างรางระบายน้ำ บ้านนายนิพนธ์ ทัพยะมลตล - บ้านนายประดิษฐ์กุล ทาคำสร้าง(หมู่ ๑ บ้านแม่มาวซีเหล็ก)</p> <p>๒.โครงการก่อสร้างเตาเผาไร้มลพิษ ในหมู่บ้าน(หมู่ ๑ บ้านแม่มาวซีเหล็ก)</p> <p>๓.โครงการขยายไหล่ทางเชื่อม หมู่ ๑ บ้านแม่มาวซีเหล็ก - หมู่ ๑ บ้านหนองพางง ต.โป่งน้ำร้อน(หมู่ ๑ บ้านแม่มาวซีเหล็ก)</p> <p>๔.โครงการก่อสร้างรางระบายน้ำ ภายในหมู่บ้าน(หมู่ ๑ บ้านแม่มาวซีเหล็ก)</p> <p>๕.โครงการเสริมผิวแอสฟัลท์ ดิคคอนกรีต ถนนสายหลัก</p> <p>(หมู่ ๑ บ้านแม่มาวซีเหล็ก)</p> <p>๖.โครงการก่อสร้างถนนคสล. ตั้งแต่บ้านนายประพันธ์ ดวงดอก - นางสุนีย์ กวงไหม (หมู่ ๑ บ้านแม่มาวซีเหล็ก)</p>	<p>๑.โครงการส่งเสริมกลุ่มอาชีพพัฒนาคุณภาพชีวิตตามแนวทางปรัชญาเศรษฐกิจพอเพียง</p> <p>๒.โครงการอบรมเพิ่มศักยภาพ คณะกรรมการสตรีตำบล ม่อนปิ่น</p> <p>๓.โครงการอบรมพัฒนาศักยภาพเพื่อพัฒนาคุณภาพชีวิตและศึกษาดูงานของกลุ่มผู้สูงอายุตำบลม่อนปิ่น</p> <p>๔.โครงการอบรมให้ความรู้เรื่อง พรบ.คุ้มครองเด็ก พ.ศ. ๒๕๔๖</p>	<p>๑.โครงการจัดงานวันผู้สูงอายุ (รดน้ำดำหัวปีใหม่เมือง)</p> <p>๒.อุดหนุนโครงการงานประเพณีสงกรานต์</p> <p>๓.อุดหนุนงบประมาณให้แก่สภาวัฒนธรรมตำบลม่อนปิ่น</p> <p>๔.อุดหนุนงบประมาณให้แก่วัดม่วงชุม โครงการส่งเสริมวัฒนธรรมจารีตประเพณี ประจำท้องถิ่น</p> <p>๕.อุดหนุนงบประมาณให้แก่วัดห้วยโครงการส่งเสริมวัฒนธรรมจารีตประเพณี ประจำท้องถิ่น</p> <p>๖.อุดหนุนงบประมาณให้แก่วัดโพธิ์ทองโครงการส่งเสริมวัฒนธรรมจารีตประเพณี ประจำท้องถิ่น</p>	<p>๑.โครงการส่งเสริมสนับสนุนกิจกรรมศูนย์บริการและถ่ายทอดเทคโนโลยีการเกษตร</p> <p>๒.โครงการส่งเสริมพัฒนาเครือข่ายวิสาหกิจชุมชน</p> <p>๓.โครงการก่อสร้างฝายชะลอน้ำเฉลิมพระเกียรติ</p> <p>๔.โครงการรณรงค์ลดภาวะโลกร้อน</p> <p>๕.โครงการอนุรักษ์พันธุกรรมพืชตามแนวพระราชดำริฯ</p>	<p>๑.สมทบกองทุนโครงการหลักประกันสุขภาพ</p> <p>๒.สมทบกองทุนสวัสดิการชุมชนตำบลม่อนปิ่นตามโครงการกองทุนสวัสดิการชุมชนตำบลม่อนปิ่น๓.โครงการส่งเสริมสนับสนุนสวัสดิการแก่คนพิการ</p> <p>๔.โครงการส่งเสริมสนับสนุนสวัสดิการแก่ผู้สูงอายุ</p> <p>๖.สมทบกองทุนบำเหน็จบำนาญข้าราชการส่วนท้องถิ่น</p> <p>๗.สมทบกองทุนประกันสังคม</p> <p>๘.เงินสำรองจ่าย</p>

แผนงาน	บริหารงานทั่วไป	การรักษาความสงบภายใน	การศึกษา	สาธารณสุข	สังคมสงเคราะห์	อุตสาหกรรมและการโยธา/เคหะและชุมชน	สร้างความเข้มแข็งของชุมชน	การศาสนา วัฒนธรรมและนันทนาการ	การเกษตร	งบกลาง
ผลผลิต/โครงการ	<p>๙.ค่าใช้จ่ายในการเลือกตั้ง</p> <p>๑๐.การส่งเสริมสนับสนุนบุคลากรเข้าร่วมอบรมเพื่อพัฒนาศักยภาพ(ค่าเดินทางไปราชการ เป็นต้น)</p> <p>๑๑.ค่าลงทะเบียนในการฝึกอบรม/ประชุมสัมมนา</p> <p>๑๒.ค่าชดใช้ค่าเสียหายหรือสินไหมทดแทนแก่บุคคลภายนอก</p> <p>๑๓.ค่าจ้างที่ปรึกษาเพื่อการศึกษา วิจัย ประเมินผล หรือ พัฒนาระบบต่างๆ ซึ่งมีใช้เพื่อการจัดทำหรือปรับปรุงครุภัณฑ์ที่ดินและ/หรือสิ่งก่อสร้างพัฒนาระบบต่างๆ</p> <p>๑๔.โครงการพัฒนาประสิทธิภาพการบริหารจัดการด้านครุภัณฑ์</p> <p>๑๕.โครงการพัฒนาประสิทธิภาพการบริหารจัดการด้านวัสดุ</p>	<p>๘.โครงการติดตั้งสัญญาณไฟจราจร อุปกรณ์จราจร เครื่องหมายจราจร ต่างๆ ฯลฯ ภายในตำบล</p> <p>๙.โครงการป้องกันและบรรเทาสาธารณภัย</p> <p>๑๐.โครงการรณรงค์ป้องกันลดอุบัติเหตุบนท้องถนน</p>	<p>๗.โครงการจัดซื้อเครื่องเล่นสนาม (กลางแจ้ง) ศูนย์อบรมเด็กก่อนเกณฑ์ในวัดประทุมมาวาส</p> <p>๘.โครงการจัดซื้อเครื่องเล่นสนาม (กลางแจ้ง) ศูนย์พัฒนาเด็กเล็ก บ้านหนองไผ่</p> <p>๙.โครงการจัดซื้อครุภัณฑ์โทรทัศน์แอลอีดี (LED TV) แบบ Smart TV ขนาด ๕๕ นิ้ว สำหรับศูนย์พัฒนาเด็กเล็ก บ้านหนองไผ่ ตามมาตรฐานครุภัณฑ์</p> <p>๑๐.อุดหนุนโรงเรียนบ้านม่อนปิ่น โครงการอบรมเชิงปฏิบัติการอนุรักษ์ สืบสานศิลปวัฒนธรรมท้องถิ่น ด้วยวิถีนาฏศิลป์พื้นเมือง</p> <p>๑๑.อุดหนุนโรงเรียนบ้านลาน โครงการอบรมเชิงปฏิบัติการการเพาะปลูกไม้ดอกไม้ประดับ สู่อาชีพ</p> <p>๑๒.อุดหนุนโรงเรียนบ้านห้วยน้ำ โครงการจัดอบรมเกษตรกรพอเพียงสำหรับนักเรียน (นางฟ้าจำแลง)</p>	<p>๗.โครงการฝึกอบรมการบริการดูแลระยะยาวด้านสาธารณสุขสำหรับผู้สูงอายุที่มีภาวะพึ่งพิง (Long Term Care : LTC)</p>		<p>๗.โครงการก่อสร้างถนนคอนกรีตเสริมเหล็ก หมู่ ๑ บ้านแม่มาวซึ่เหล็กเชื่อม หมู่ ๘ บ้านหนองบัว (หมู่ ๑ บ้านแม่มาวซึ่เหล็ก)</p> <p>๘.โครงการเสริมผิวทางแอสฟัลติกคอนกรีตภายในหมู่บ้าน (หมู่๑ บ้านแม่มาวซึ่เหล็ก)</p> <p>๙.โครงการก่อสร้างรางระบายน้ำ เปิด คลส. ทางสามแยกไป หมู่ ๘ บ้านหนองบัว(หมู่ ๑ บ้านแม่มาวซึ่เหล็ก)</p> <p>๑๐.โครงการก่อสร้างรางระบายน้ำ คลส. พร้อมฝาปิด ช่างบ้านนายสุรพล (หมู่ ๑ บ้านแม่มาวซึ่เหล็ก)</p> <p>๑๑.โครงการก่อสร้างอาคารป้องกันตลิ่ง ตั้งแต่ วัดคางคานิมิต - ชุมชนหนองเขียว (ถ้องเกเบี่ยน) (หมู่ ๑ บ้านแม่มาวซึ่เหล็ก)</p> <p>๑๒.โครงการก่อสร้างคลองส่งน้ำ เข้าพื้นที่การเกษตรของหมู่บ้าน(หมู่ ๑ บ้านแม่มาวซึ่เหล็ก)</p> <p>๑๓.โครงการก่อสร้างถนนคอนกรีต เข้าทุ่งป่ารก (หมู่ ๑ บ้านแม่มาวซึ่เหล็ก)</p> <p>๑๔.โครงการก่อสร้างรางระบายน้ำ ช่างบ้านนายบุญทนต์ - นายประภาส จุลพันธ์(หมู่ ๑ บ้านแม่มาวซึ่เหล็ก)</p>	<p>๕.โครงการส่งเสริมการจัดทำบัญชีครัวเรือนให้แก่ประชาชนตามหลักปรัชญาเศรษฐกิจพอเพียง ประจำปีงบประมาณ พ.ศ. ๒๕๖๒</p>	<p>๗.อุดหนุนงบประมาณให้แก่ วัดคางคานิมิต โครงการส่งเสริมวัฒนธรรม จาริตประเพณี ประจำปีท้องถิ่น</p> <p>๘.อุดหนุนงบประมาณให้แก่ วัดประทุมมาวาส โครงการส่งเสริมวัฒนธรรม จาริตประเพณี ประจำปีท้องถิ่น</p> <p>๙.อุดหนุนงบประมาณให้แก่ วัดสวนชา โครงการส่งเสริมวัฒนธรรม จาริตประเพณี ประจำปีท้องถิ่น</p> <p>๑๐.อุดหนุนงบประมาณให้แก่ วัดสุวรรณาราม โครงการส่งเสริมวัฒนธรรม จาริตประเพณี ประจำปีท้องถิ่น</p> <p>๑๑.อุดหนุนงบประมาณให้แก่ วัดสุนทรวาส โครงการส่งเสริมวัฒนธรรม จาริตประเพณี ประจำปีท้องถิ่น</p>		

แผนงาน	บริหารงานทั่วไป	การรักษาความสงบภายใน	การศึกษา	สาธารณสุข	สังคมสงเคราะห์	อุตสาหกรรมและการโยธา/เคหะและชุมชน	สร้างความเข้มแข็งของชุมชน	การศาสนา วัฒนธรรมและนันทนาการ	การเกษตร	งบกลาง	
ผลิต/โครงการ	<p>๑๖.โครงการจิตอาสา “เราทำความดีด้วยหัวใจ”</p> <p>๑๗.โครงการ “ร้อยใจรักษ์”</p> <p>๑๘.โครงการสนับสนุนการดำเนินการประชาคมระดับหมู่บ้าน และระดับตำบลเพื่อจัดทำแผนพัฒนาท้องถิ่น</p> <p>๑๙.โครงการปรับปรุงระบบ แผนที่ภาษีและทะเบียนทรัพย์สิน</p>		<p>๑๓.อุดหนุนโรงเรียนบ้านเวียงหวาย โครงการตุ่งล้านนา สืบสานภูมิปัญญา สุสานอาชีวะ</p> <p>๑๔.อุดหนุนโรงเรียนบ้านห้วยหมากเลี่ยม โครงการสร้างอาชีวะจากสิ่งประดิษฐ์</p> <p>๑๕.อุดหนุนโรงเรียนบ้านห้วยหมากเลี่ยม โครงการพัฒนาและส่งเสริมปรัชญาเศรษฐกิจพอเพียง</p> <p>๑๖.อุดหนุนโรงเรียนบ้านม่วงชุม โครงการอบรมสัมมนาฯ สร้างทักษะชีวิต</p> <p>๑๗.อุดหนุนโรงเรียนบ้านขอบด้ง โครงการมัคคุเทศก์น้อยคอยอย่างซ่าง</p> <p>๑๘.อุดหนุนศูนย์พัฒนาคุณภาพการศึกษา ตำบลม่อนปิ่น</p> <p>๑๙.โครงการส่งเสริมศักยภาพ ด้านกีฬาและนันทนาการ</p>				<p>๑๕.โครงการก่อสร้างรางระบายน้ำ บริเวณบ้านนายทองอินทร์ ท่าบุญ - บ้านนายบุญทา กันธมิ่ง(หมู่๑ บ้านแม่มาวซึ้งเหล็ก)</p> <p>๑๖.โครงการก่อสร้างและขยายสะพานข้ามลำน้ำมาว หลังวัดคงคามิตร (หมู่ ๒ บ้านแม่มาวต้นตุ่ม)</p> <p>๑๗.โครงการก่อสร้างถนน คสล. ขอยข้างโรงสีสมคิด เชื่อมถนนขอย ๘(หมู่ ๒ บ้านแม่มาวต้นตุ่ม)</p> <p>๑๘.โครงการก่อสร้างรางระบายน้ำ ขอย ๔(หมู่ ๒ บ้านแม่มาวต้นตุ่ม)</p> <p>๑๙.โครงการก่อสร้างถนน คสล. ขอย โรงสีสมคิด - ขอย บ้านนายสะอาด ปิงงาม (หมู่๒ บ้านแม่มาวต้นตุ่ม)</p> <p>๒๐.โครงการปรับปรุงที่สาธารณะ เช่น ถนน ปรับดิน(หมู่ ๒ บ้านแม่มาวต้นตุ่ม)</p>		<p>๑๒.อุดหนุนงบประมาณให้แก่วัดบ้านลาน</p> <p>โครงการส่งเสริมวัฒนธรรม จารีตประเพณี ประจำท้องถิ่น</p>		

แผนงาน	บริหารงานทั่วไป	การรักษาความ สงบภายใน	การศึกษา	สาธารณสุข	สังคมสงเคราะห์	อุตสาหกรรมและการ โยธา/ เคหะและชุมชน	สร้างความเข้มแข็ง ของชุมชน	การศาสนา วัฒนธรรมและ นันทนาการ	การเกษตร	งบกลาง
ผลผลิต/ โครงการ			๒๐.อุดหนุนศูนย์พัฒนา คุณภาพการศึกษา ตำบลม่อนปิ่น โครงการ เข้าค่ายลูกเสือ เนตร นารี สามัญ อนุรักษ์ ทรัพยากรธรรมชาติ ๒๑.อุดหนุนศูนย์พัฒนา คุณภาพการศึกษา ตำบลม่อนปิ่น โครงการ อบรมเชิงปฏิบัติการ เรื่องการส่งเสริมทักษะ ทางคณิตศาสตร์ โดยใช้ จินตคณิต ๒๒.อุดหนุนโรงเรียน ตชด. อาโอยามา โครงการเสปียงสัตว์๒๓. โครงการสนับสนุน ค่าใช้จ่าย การบริหาร สถานศึกษา (ค่าพัฒนา ครูและบุคลากรทางการ ศึกษา) ๒๔.โครงการจัดซื้อวัสดุ งานบ้าน งานครัว ๒๕.โครงการจัดซื้อและ ติดตั้งกล่องวงจรปิดใน ศูนย์พัฒนาเด็กเล็กบ้าน ม่อนปิ่นใต้			๒๑.โครงการก่อสร้าง ป้ายชอยหมู่บ้าน (หมู่ ๒ บ้านแม่มาวตัน ตุ่ม) ๒๒.โครงการก่อสร้าง รางระบายน้ำ ชอย ๓ หน้าวัดคองคามิตร ถนนสายหลัก (หมู่ ๒ บ้านแม่มาวตันตุ่ม) ๒๓.โครงการก่อสร้าง อาคารป้องกันตลิ่ง หน้า วัดคองคามิตร (ถลอม เกเบี่ยน) (หมู่ ๒ บ้าน แม่มาวตันตุ่ม) ๒๔.โครงการก่อสร้าง สะพาน คสล. ข้ามลำ น้ำมาว (ชอย ๖) (หมู่ ๒ บ้านแม่มาวตันตุ่ม) ๒๕.โครงการก่อสร้าง ถนน คสล. ชอย ๔ (หมู่ ๒ บ้านแม่มาวตันตุ่ม) ๒๖.โครงการขุดเจาะ บ่อบาดาลพร้อม ก่อสร้างระบบประปา ภายในหมู่บ้าน (หมู่ ๒ บ้านแม่มาวตันตุ่ม) ๒๗.โครงการปรับปรุง ซ่อมแซมสนามกีฬา หมู่บ้าน (หมู่ ๒ บ้านแม่ มาวตันตุ่ม)				

แผนงาน	บริหารงานทั่วไป	การรักษาความ สงบภายใน	การศึกษา	สาธารณสุข	สังคมสงเคราะห์	อุตสาหกรรมและการ โยธา/ เคหะและชุมชน	สร้างความเข้มแข็ง ของชุมชน	การศาสนา วัฒนธรรมและ นันทนาการ	การเกษตร	งบกลาง
ผลผลิต/ โครงการ			๒๖.โครงการปรับปรุง ภูมิทัศน์ภายในศูนย์ พัฒนาเด็กเล็ก บ้านม่อน ปิ่นใต้ ๒๗.โครงการจัดทำห้อง รับประทานอาหาร สำหรับเด็กศูนย์พัฒนา เด็กเล็กบ้านม่อนปิ่นใต้ ๒๘.โครงการปรับปรุง ปรับปรุงซ่อมแซมอาคาร เรียนศูนย์พัฒนาเด็กเล็ก บ้านม่วงชุม ๒๙.โครงการปรับปรุง ห้องน้ำ ศูนย์พัฒนาเด็ก เล็กบ้านม่วงชุม ๓๐.โครงการปรับปรุง สนามเด็กเล่นศูนย์ พัฒนาเด็กเล็กบ้านม่วง ชุม ๓๑.โครงการก่อสร้างรั้ว รอบศูนย์พัฒนาเด็กเล็ก บ้านม่วงชุม ๓๒.โครงการก่อสร้าง อาคารสนามเด็กเล่น ศูนย์อบรมเด็กก่อน เกณฑ์ในวัดบ้านลาน นอก ๓๓.โครงการจัดซื้อและ ติดตั้งกล้องวงจรปิดใน ศูนย์พัฒนาเด็กเล็ก บ้านม่วงชุม			๒๘.โครงการก่อสร้าง พังกันดิน ลำเหมือง หน้าบ้านนายล้วน(หมู่ ๒ บ้านแม่มาวต้นตุ่ม) ๒๙.โครงการก่อสร้าง รางระบายน้ำ ซอย ๖(หมู่ ๒ บ้านแม่มาวต้น ตุ่ม) ๓๐.โครงการปรับปรุง ถนนเข้าสู่การเกษตร (หมู่ ๒ บ้านแม่มาวต้น ตุ่ม) ๓๑.โครงการก่อสร้าง รางระบายน้ำ ซอย ๔ - ลำน้ำมาว (ศาลา อนกประสงค์)(หมู่ ๓ บ้านม่อนปิ่นเหนือ) ๓๒.โครงการก่อสร้าง สะพาน ม. ๓ - ม. ๔ พร้อมเทคอสะพาน (บ้านนางเม็ด กัน ทะมั่ง)(หมู่ ๓ บ้าน ม่อนปิ่นเหนือ) ๓๓.โครงการก่อสร้าง ถนน คสล.เข้าพื้นที่ ทางการเกษตร (เส้น ข้าง อบต.)(หมู่ ๓ บ้านม่อนปิ่นเหนือ)				

แผนงาน	บริหารงานทั่วไป	การรักษาความ สงบภายใน	การศึกษา	สาธารณสุข	สังคมสงเคราะห์	อุตสาหกรรมและการ โยธา/ เคหะและชุมชน	สร้างความเข้มแข็ง ของชุมชน	การศาสนาวัฒนธรรม และนันทนาการ	การเกษตร	งบกลาง
ผลผลิต/ โครงการ			๓๔.โครงการปรับปรุง ภูมิทัศน์ภายในศูนย์ อบรมเด็กก่อนเกณฑ์ ในวัดบ้านลานนอก ๓๕.โครงการต่อเติม หลังคาอาคาร (ทาง เชื่อมต่ออาคาร ด้านหน้า) ศูนย์อบรม เด็กก่อนเกณฑ์ในวัด บ้านลานนอก ๓๖.โครงการจัดซื้อ และติดตั้งกล่องวงจร ปิดในศูนย์อบรมเด็ก ก่อนเกณฑ์ในวัดบ้าน ลานนอก ๓๗.โครงการก่อสร้าง ป้ายและรั้ว ศูนย์ อบรมเด็กก่อนในวัด บ้านลานนอก ๓๘.โครงการก่อสร้าง เสาธง ศูนย์อบรมเด็ก ก่อนเกณฑ์ในวัดบ้าน ลานนอก ๓๙.โครงการปรับปรุง ซ่อมแซมอาคารเรียน ศูนย์พัฒนาเด็กเล็ก บ้านเด่นชัย ๔๐.โครงการปรับปรุง ภูมิทัศน์และแหล่ง เรียนรู้ภายในศูนย์ พัฒนาเด็กเล็กบ้าน เด่นชัย			๓๔.โครงการก่อสร้าง คลองส่งน้ำเส้นข้าง อบต. - ศาลา อนเนกประสงค์ หมู่ ๓ (หมู่ ๓ บ้านม่อนปิน เหนือ) ๓๕.โครงการก่อสร้าง ถนน คสล. ภายใน หมู่บ้าน (หมู่ ๓ บ้าน ม่อนปินเหนือ) ๓๖.โครงการปรับปรุง ภูมิทัศน์ที่สาธารณะ หมู่บ้าน (ข้าง อบต.) (หมู่ ๓ บ้านม่อนปิน เหนือ) ๓๗.โครงการส่งเสริม สนับสนุนการสร้าง แผงโซล่าเซลล์ ประปาหมู่บ้าน (หมู่ ๓ บ้านม่อนปินเหนือ) ๓๘.โครงการก่อสร้าง ถนน / หรือแนวถนน เลียบล้าน้ำมาว จาก อบต. - หลังโรงเรียน บ้านม่อนปิน (หมู่ ๓ บ้านม่อนปินเหนือ) ๓๙.โครงการติดตั้งไฟ กิ่งโซล่าเซลล์ หมู่บ้าน (หมู่ ๓ บ้านม่อนปิน เหนือ)				

๓.๓ แผนผังยุทธศาสตร์(Stragey Map)

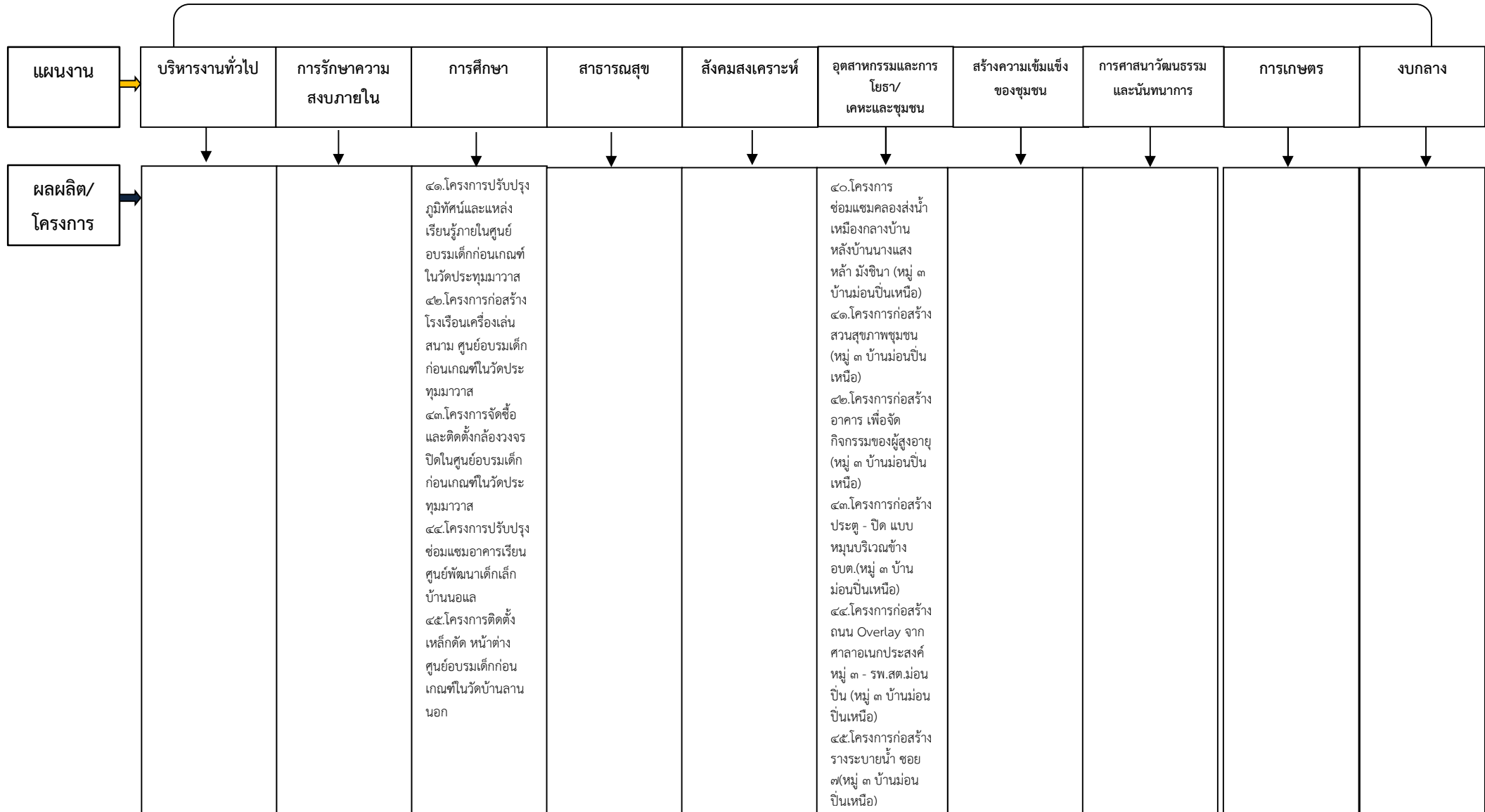

๓.๔ แผนผังยุทธศาสตร์(Stragey Map)

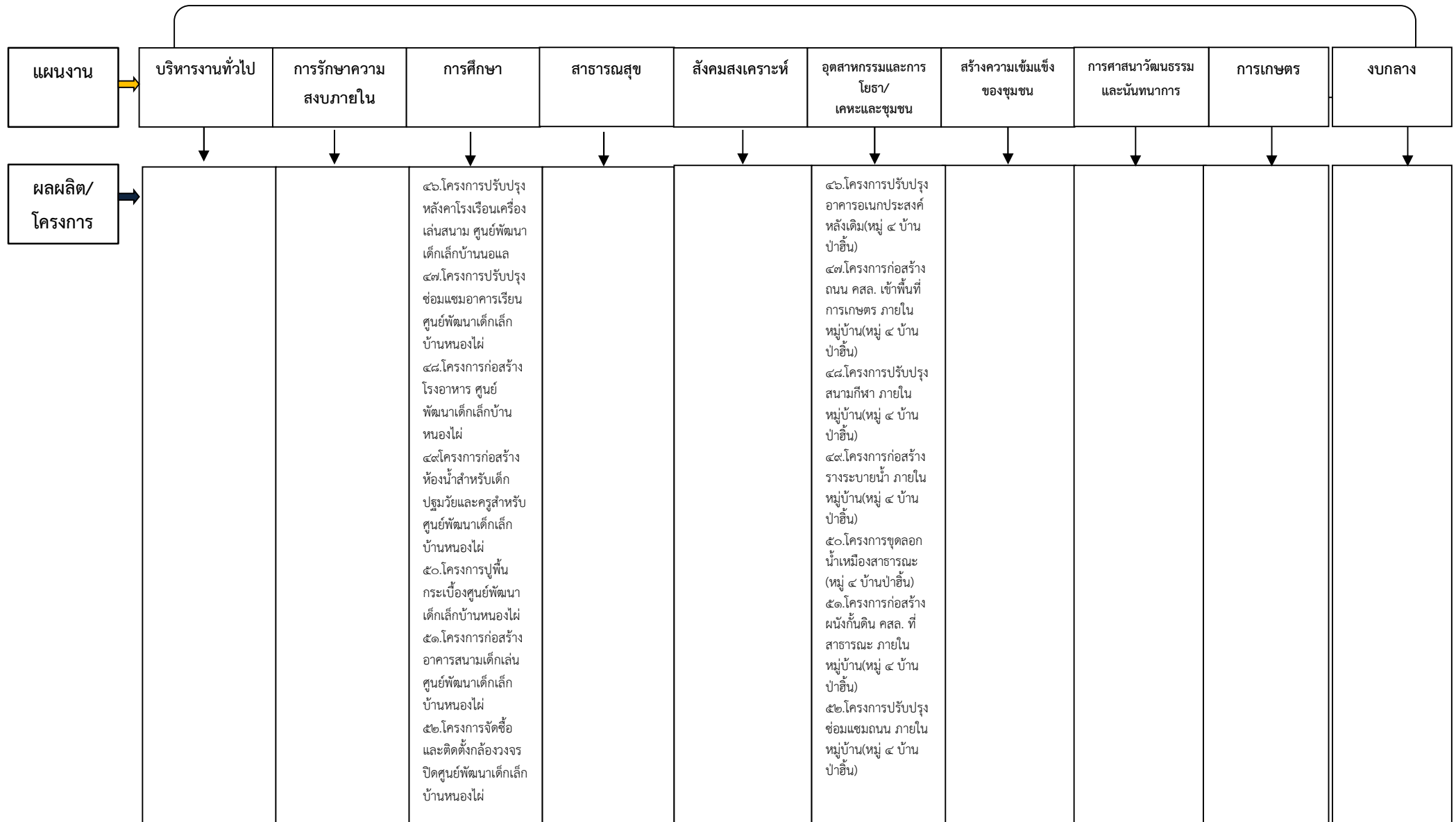

๓.๕ แผนผังยุทธศาสตร์ (Strategy Map)

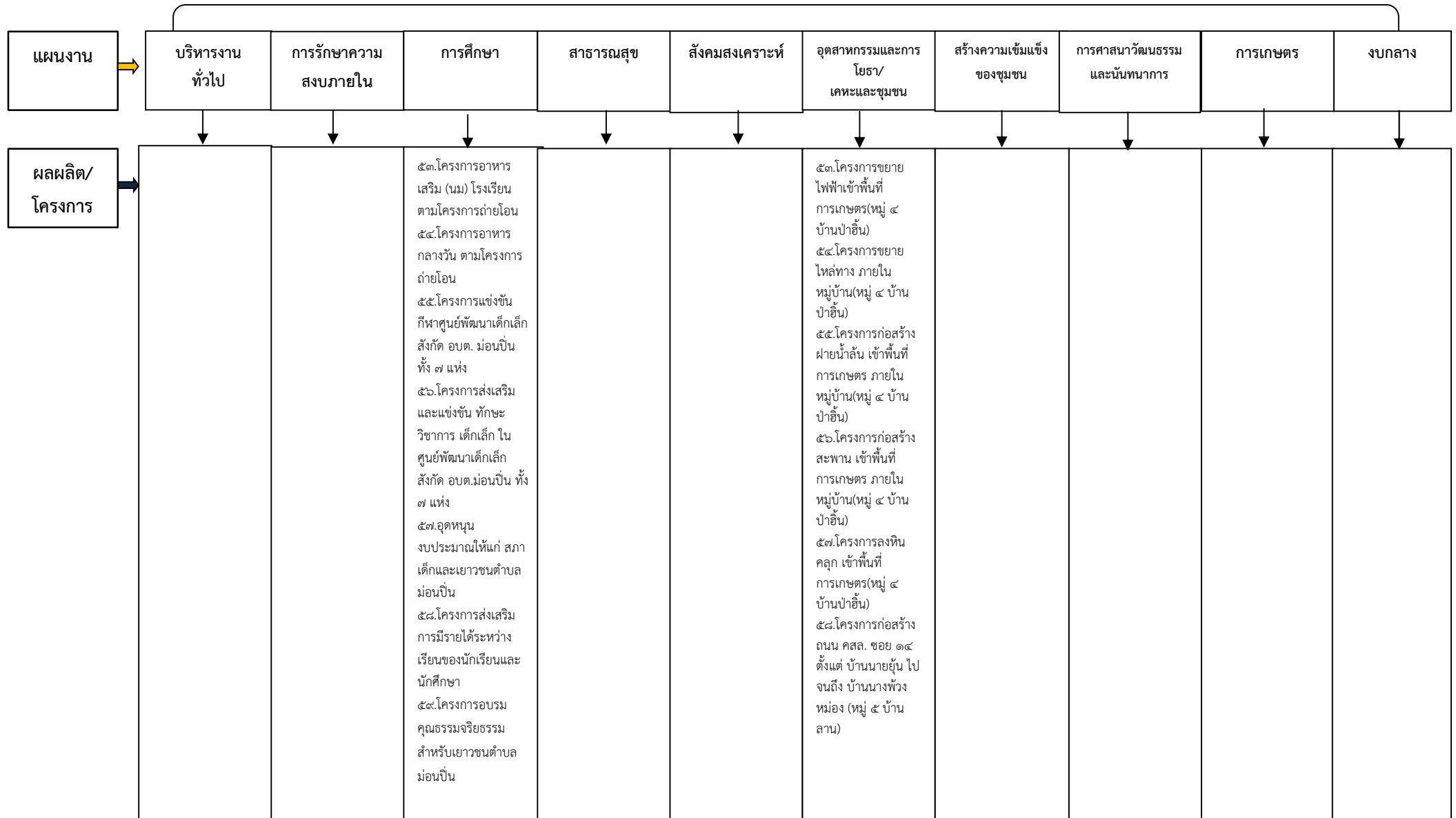

๓.๖ แผนผังยุทธศาสตร์(Stragey Map)

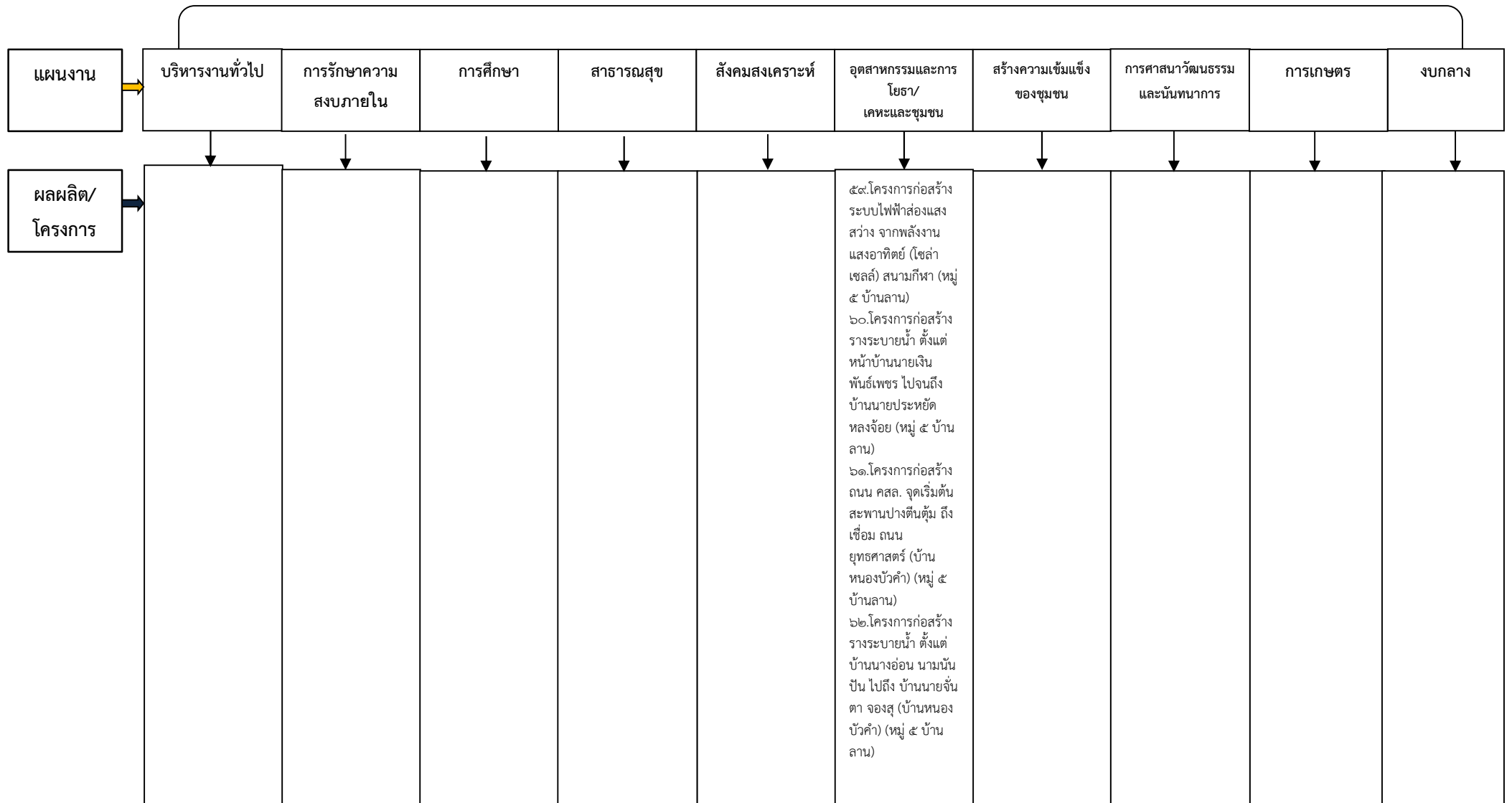

๓.๗ แผนผังยุทธศาสตร์ (Strategy Map)

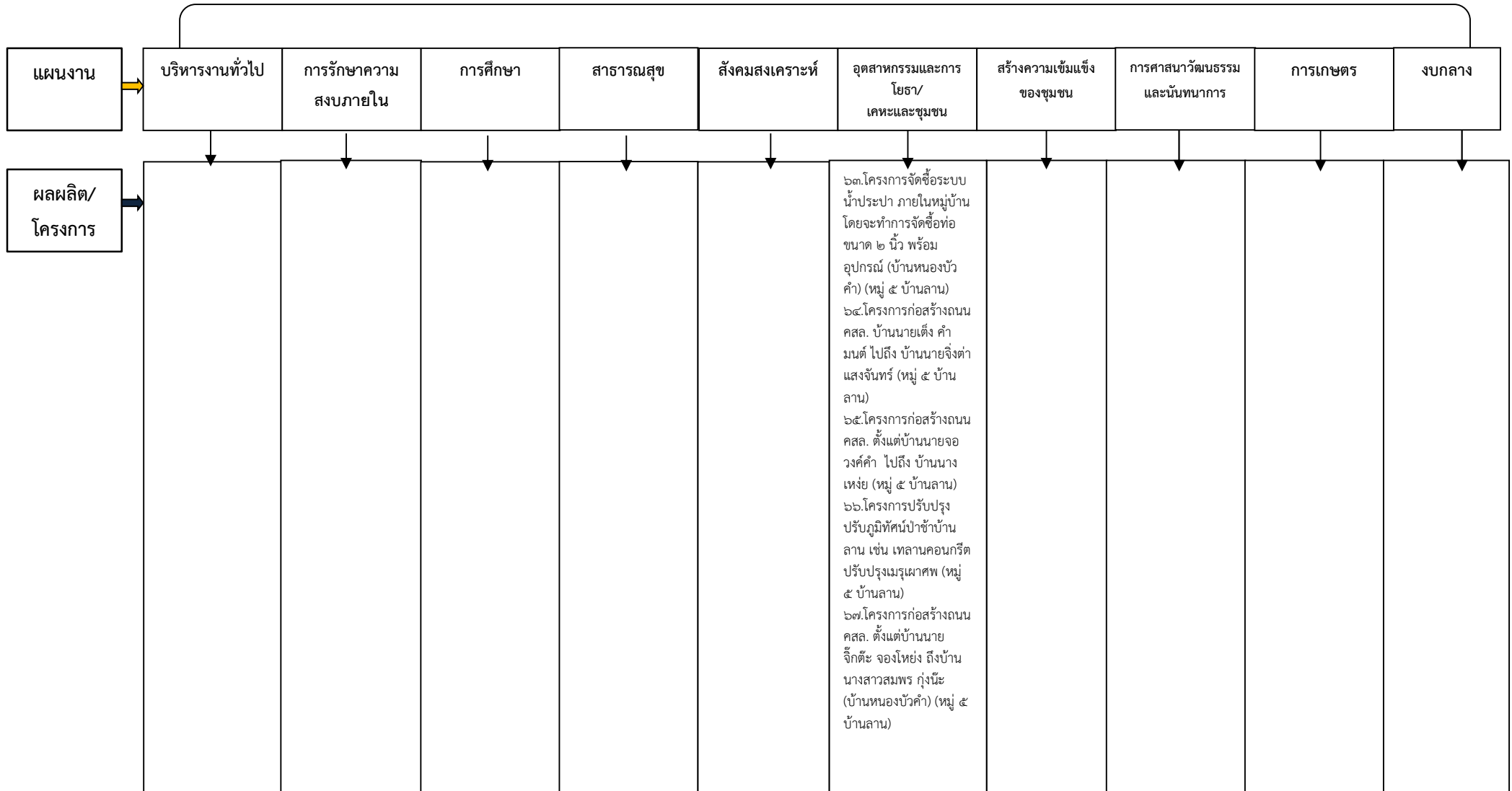

๓.๘ แผนผังยุทธศาสตร์ (Strategy Map)

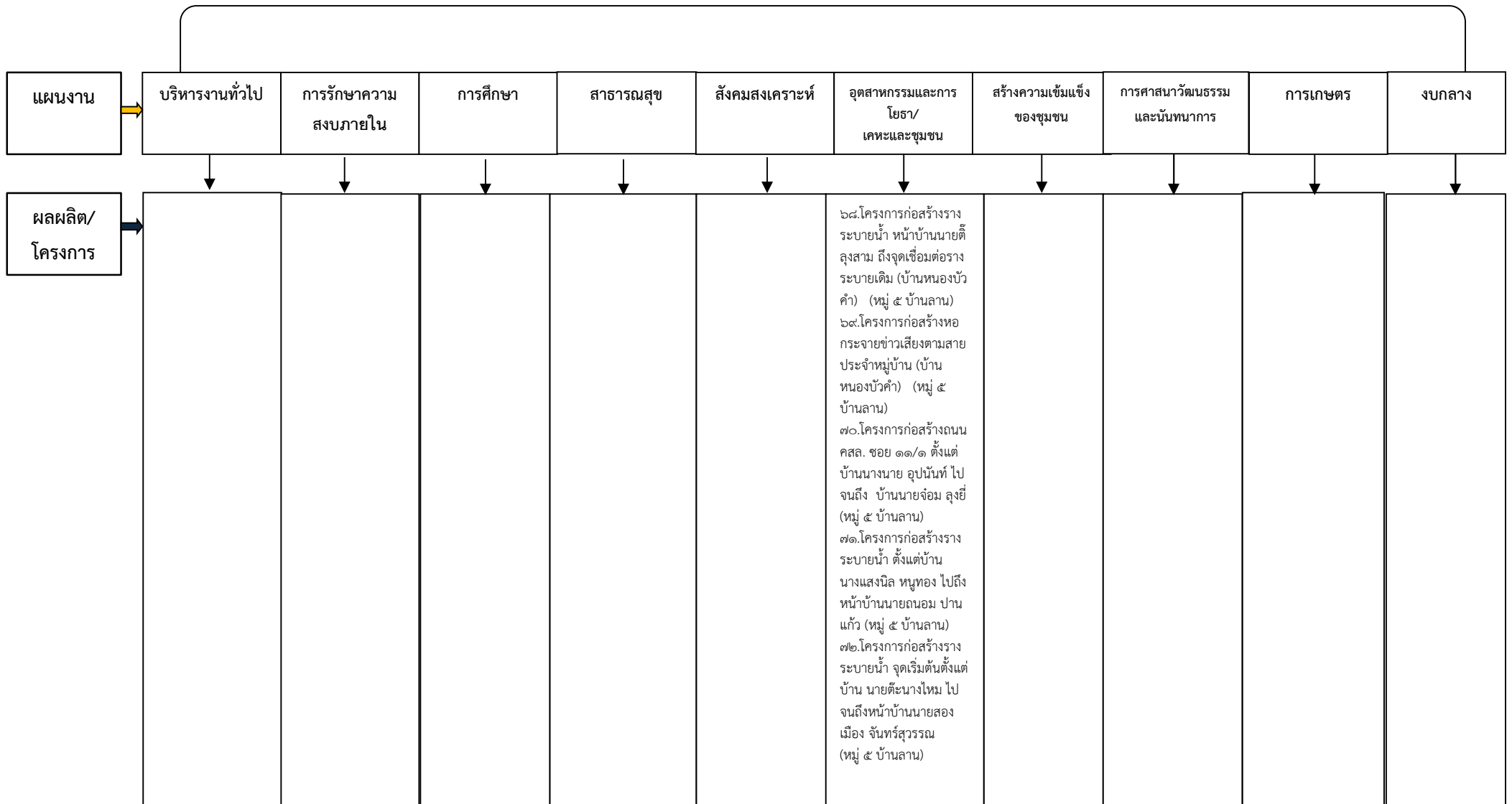

แผนงาน	บริหารงานทั่วไป	การรักษาความสงบภายใน	การศึกษา	สาธารณสุข	สังคมสงเคราะห์	อุตสาหกรรมและการโยธา/เคหะและชุมชน	สร้างความเข้มแข็งของชุมชน	การศาสนาวัฒนธรรมและนันทนาการ	การเกษตร	งบกลาง
ผลผลิต/โครงการ						๗๓.โครงการก่อสร้างวางระบายน้ำ บริเวณหน้าวัดหนองบัวคำ (บ้านหนองบัวคำ) (หมู่ ๕ บ้านลาน) ๗๔.โครงการก่อสร้างศาลาโน ฌาปนสถานหนองบัวคำ พร้อมห้องน้ำ(บ้านหนองบัวคำ) (หมู่ ๕ บ้านลาน) ๗๕.โครงการติดตั้งไฟกิ่งหรือไฟโซล่าเซลล์ ในเขตหมู่บ้าน (บ้านหนองบัวคำ) (หมู่ ๕ บ้านลาน) ๗๖.โครงการก่อสร้างศูนย์สาธารณสุขมูลฐานของชุมชน ณ พื้นที่ในสนามกีฬาประจำหมู่บ้าน (หมู่ ๕ บ้านลาน) ๗๗.โครงการก่อสร้างวางระบายน้ำ ตั้งแต่บริเวณหน้าโรงเรียนบ้านลานไปถึง บ้านนายเงิน พันธุ์เพชร (หมู่ ๕ บ้านลาน) ๗๘.โครงการก่อสร้างวางระบายน้ำ ตั้งแต่สะพานน้ำลำห้วยปางตื้นตุ่ม ไปจนถึงบ้าน นายอภิรักษ์ ทองฤทธิ์ (หมู่ ๕ บ้านลาน)				

แผนงาน	บริหารงานทั่วไป	การรักษาความสงบภายใน	การศึกษา	สาธารณสุข	สังคมสงเคราะห์	อุตสาหกรรมและการโยธา/เคหะและชุมชน	สร้างความเข้มแข็งของชุมชน	การศาสนาวัฒนธรรมและนันทนาการ	การเกษตร	งบกลาง
ผลผลิต/โครงการ						๗๙.โครงการปรับปรุงซ่อมแซมหอประชุมประจำหมู่บ้าน (บ้านหนองบัวคำ) (หมู่ ๕ บ้านลาน) ๘๐.โครงการก่อสร้างอาคาร ของกลุ่มสตรีแม่บ้าน (บ้านหนองบัวคำ) (หมู่ ๕ บ้านลาน) ๘๑.โครงการก่อสร้างถนน คสล. ซอยเจ้าเมือง และทุกเส้นที่ตกค้าง (บ้านหนองบัวคำ) (หมู่ ๕ บ้านลาน) ๘๒.โครงการก่อสร้างถนน คสล. ซอย ๑๕ บ้านนายสองเมือง จันท์สุพรรณ ถึงบ้านนายไข่ ลุงติ (หมู่ ๕ บ้านลาน) ๘๓.โครงการก่อสร้างขั้วประตุมุมบ้าน ทางเข้าหมู่บ้านจนถึงสะพานบ้านลาน (หมู่ ๕ บ้านลาน) ๘๔.โครงการก่อสร้างถนน คสล. ตั้งแต่บ้านของ นายเมือง ไปจนถึงบ้าน นายกันนะ (หมู่ ๕ บ้านลาน)				

แผนงาน	บริหารงานทั่วไป	การรักษาความ สงบภายใน	การศึกษา	สาธารณสุข	สังคมสงเคราะห์	อุตสาหกรรมและการ โยธา/ เคหะและชุมชน	สร้างความเข้มแข็ง ของชุมชน	การศาสนาวัฒนธรรม และนันทนาการ	การเกษตร	งบกลาง
ผลผลิต/ โครงการ						๘๕.โครงการเทพื้น คอนกรีต บริเวณป่า ช้าหนองบัวคำ (บ้าน หนองบัวคำ) (หมู่ ๕ บ้านลาน) ๘๖.โครงการก่อสร้าง รางระบายน้ำ ตั้งแต่ หน้าบ้านนายถนัด แสงคำ ไปจนถึง สะพาน ปางตีนตุ้ม (บ้านหนองบัวคำ) (หมู่ ๕ บ้านลาน) ๘๗.โครงการทำซุ้ม ประตูหมู่บ้าน บริเวณ ทางเข้าหมู่บ้าน (บ้าน หนองบัวคำ) (หมู่ ๕ บ้านลาน) ๘๘.โครงการสูบ น้ำประปาด้วย พลังงานแสงอาทิตย์ ภายในหมู่บ้าน (หมู่ ๖ บ้านห้วยนา) ๘๙.โครงการปรับปรุง ที่ เช่น ถนนดินและ ก่อสร้างรั้วรอบที่ สาธารณะหมู่บ้าน (หมู่ ๖ บ้านห้วยนา) ๙๐.โครงการติดตั้งไฟ กิ่งถนนสาธารณะ ภายในหมู่บ้าน (หมู่ ๖ บ้านห้วยนา)				

แผนงาน	บริหารงานทั่วไป	การรักษาความสงบภายใน	การศึกษา	สาธารณสุข	สังคมสงเคราะห์	อุตสาหกรรมและการโยธา/เคหะและชุมชน	สร้างความเข้มแข็งของชุมชน	การศาสนาวัฒนธรรมและนันทนาการ	การเกษตร	งบกลาง
ผลผลิต/โครงการ						๔๑.โครงการก่อสร้างถนน คสล. ซ้างบ้าน นายหย่า – บ้าน นายเมือง บ้านห้วยหมากเลี่ยมใหม่ (หมู่ ๖ บ้านห้วยนา) ๔๒.โครงการขยายเขตเสาไฟฟ้า บ้านห้วยหมากเลี่ยมใหม่ (หมู่ ๖ บ้านห้วยนา) ๔๓.โครงการปรับปรุงซ่อมแซมระบบประปา ภายในหมู่บ้าน บ้านห้วยหมากเลี่ยมใหม่(หมู่ ๖ บ้านห้วยนา) ๔๔.โครงการก่อสร้างถนน คสล. ภายในหมู่บ้าน (หมู่ ๖ บ้านห้วยนา) ๔๕.โครงการติดตั้งไฟฟ้าพลังงานแสงอาทิตย์ถนนสาธารณะ ภายในหมู่บ้าน (หมู่ ๖ บ้านห้วยนา) ๔๖.โครงการก่อสร้างรางระบายน้ำ คสล. ภายในหมู่บ้าน (หมู่ ๖ บ้านห้วยนา)				

แผนงาน	บริหารงานทั่วไป	การรักษาความ สงบภายใน	การศึกษา	สาธารณสุข	สังคมสงเคราะห์	อุตสาหกรรมและการ โยธา/ เคหะและชุมชน	สร้างความเข้มแข็ง ของชุมชน	การศาสนาวัฒนธรรม และนันทนาการ	การเกษตร	งบกลาง
ผลผลิต/ โครงการ						๙๗.โครงการก่อสร้าง ถนน คสล. ข้างบ้าน นางนวล ละพาน ระยะ ประมาณ ๒๐๐ เมตร (บ้านห้วยหมากเลี่ยม ใหม่) (หมู่ ๖ บ้านห้วยนา) ๙๘.โครงการติดตั้งไฟกิ่ง พลังงานแสงอาทิตย์ (โซลาร์เซลล์) (บ้านห้วย หมากเลี่ยมใหม่) (หมู่ ๖ บ้านห้วยนา) ๙๙.โครงการจัดซื้อ เครื่องครัวประจำหมู่บ้าน (บ้านห้วยหมากเลี่ยม ใหม่) (หมู่ ๖ บ้านห้วยนา) ๑๐๐.โครงการก่อสร้าง ศาลาอเนกประสงค์ ประจำหมู่บ้าน (หมู่ ๖ บ้านห้วยนา) ๑๐๑.โครงการก่อสร้าง ถนน คสล. เข้าพื้นที่ การเกษตรชอย ๑๓ บ้าน ห้วยนา(หมู่ ๖ บ้านห้วยนา) ๑๐๒.โครงการก่อสร้าง ระบบน้ำประปา (บ้าน ห้วยหมากเลี่ยมใหม่) (หมู่ ๖ บ้านห้วยนา)				

แผนงาน	บริหารงานทั่วไป	การรักษาความ สงบภายใน	การศึกษา	สาธารณสุข	สังคมสงเคราะห์	อุตสาหกรรมและการ โยธา/ เคหะและชุมชน	สร้างความเข้มแข็ง ของชุมชน	การศาสนาวัฒนธรรม และนันทนาการ	การเกษตร	งบกลาง
ผลผลิต/ โครงการ						๑๐๓.โครงการก่อสร้าง ถนน คสล. ข้างบ้าน นายคำนึ่ง รัตนชู - บ้าน นายยู่่น (ทำต่อจาก โครงการเดิม) (บ้าน ห้วยหมากเหลี่ยมใหม่) (หมู่ ๖ บ้านห้วยนา) ๑๐๔.โครงการก่อสร้าง ถนน คสล. ข้างบ้าน นายคำนึ่ง รัตนชู - บ้าน นายยู่่น (ทำต่อจาก โครงการเดิม) (บ้าน ห้วยหมากเหลี่ยมใหม่) (หมู่ ๖ บ้านห้วยนา) ๑๐๕.โครงการก่อสร้าง คลองส่งน้ำ เส้นน้ำ เหมืองบ้านโน (ทุ่งบ้าน โน) (หมู่ ๖ บ้านห้วยนา) ๑๐๖.โครงการปรับปรุง ซ่อมแซมระบบประปา ภายในหมู่บ้าน (หมู่ ๖ บ้านห้วยนา) ๑๐๗.โครงการก่อสร้าง บ่อพักน้ำ คสล. ภายใน หมู่บ้าน (หมู่ ๖ บ้านห้วย นา)				

แผนงาน	บริหารงานทั่วไป	การรักษาความสงบภายใน	การศึกษา	สาธารณสุข	สังคมสงเคราะห์	อุตสาหกรรมและการโยธา/เคหะและชุมชน	สร้างความเข้มแข็งของชุมชน	การศาสนาวัฒนธรรมและนันทนาการ	การเกษตร	งบกลาง
ผลผลิต/โครงการ						๑๐๘.โครงการก่อสร้างถนน คสล. ภายในหมู่บ้าน (บ้านห้วยหมากเสียมใหม่) (หมู่ ๖ บ้านห้วยนา) ๑๐๙.โครงการติดตั้งไฟฟ้าพลังงานแสงอาทิตย์ถนนสาธารณะบ้านห้วยนา - บ้านห้วยหมากเสียมใหม่ (บ้านห้วยหมากเสียมใหม่)(หมู่ ๖ บ้านห้วยนา) ๑๑๐.โครงการก่อสร้างถนน คสล. พร้อมไหล่ทางถนนสวนชา - ห้วยหมากเสียม (บ้านห้วยหมากเสียมใหม่) (หมู่ ๖ บ้านห้วยนา) ๑๑๑.โครงการก่อสร้างฝายน้ำล้น เข้าพื้นที่ทำการเกษตรเส้นสวนนายพิน รัตน์ง (หมู่ ๖ บ้านห้วยนา) ๑๑๒.โครงการก่อสร้างถนน คสล. ข้างบ้านนางวทันยา ทองอ่อน (หมู่ ๖ บ้านห้วยนา)				

แผนงาน	บริหารงานทั่วไป	การรักษาความสงบภายใน	การศึกษา	สาธารณสุข	สังคมสงเคราะห์	อุตสาหกรรมและการโยธา/เคหะและชุมชน	สร้างความเข้มแข็งของชุมชน	การศาสนาวัฒนธรรมและนันทนาการ	การเกษตร	งบกลาง
ผลผลิต/โครงการ						๑๑๓.โครงการก่อสร้างถนน คสล. ขอยข้างบ้านนายมี ทิววรรณ (หมู่ ๖ บ้านห้วยนา) ๑๑๔.โครงการซ่อมแซมถนนลาดยางบ้านห้วยนา เชื่อม บ้านเวียงหวาย (บ้านห้วยหมากเลี่ยมใหม่) (หมู่ ๖ บ้านห้วยนา) ๑๑๕.โครงการก่อสร้างรั้วรอบหอเจ้าบ้าน (หมู่ ๗ บ้านสวนซา) ๑๑๖.โครงการต่อเติมหอกระจายข่าวพร้อมระบบเครื่องส่ง (หมู่ ๗ บ้านสวนซา) ๑๑๗.โครงการก่อสร้างถนน คสล. เส้นสันป่าเปา - หลังสำน (หมู่ ๗ บ้านสวนซา) ๑๑๘.โครงการก่อสร้างถังเก็บน้ำ คสล. พร้อมเครื่องกรองน้ำ (บ้านห้วยจะนู) (หมู่ ๗ บ้านสวนซา)				

แผนงาน	บริหารงานทั่วไป	การรักษาความ สงบภายใน	การศึกษา	สาธารณสุข	สังคมสงเคราะห์	อุตสาหกรรมและการ โยธา/ เคหะและชุมชน	สร้างความเข้มแข็ง ของชุมชน	การศาสนาวัฒนธรรม และนันทนาการ	การเกษตร	งบกลาง
ผลผลิต/ โครงการ						๑๑๙.โครงการก่อสร้าง รั้วพร้อมลานศาลหอเจ้า เมือง (บ้านห้วยจะนู) (หมู่ ๗ บ้านสวนชา) ๑๒๐.โครงการก่อสร้าง รางระบายน้ำ คสล. (บ่อก ๒) (บ้านห้วยจะ นู) (หมู่ ๗ บ้านสวนชา) ๑๒๑.โครงการจัดซื้อ ครุภัณฑ์สำหรับ ดำเนินการกิจกรรม หมู่บ้าน เช่น เต็นท์ เก้าอี้ โต๊ะฯ (หมู่ ๗ บ้าน สวนชา) ๑๒๒.โครงการก่อสร้าง ศาลาเอนกกิจสถานป่า ช้า บ้านสวนชา (หมู่ ๗ บ้านสวนชา) ๑๒๓.โครงการก่อสร้าง ถนน คสล. เส้นหลังบ้าน - น้ำรู(หมู่ ๗ บ้านสวน ชา) ๑๒๔.โครงการก่อสร้าง รั้วพร้อมลานหอเจ้าบ้าน (บ้านห้วยจะนู) (หมู่ ๗ บ้านสวนชา)				

แผนงาน	บริหารงานทั่วไป	การรักษาความ สงบภายใน	การศึกษา	สาธารณสุข	สังคมสงเคราะห์	อุตสาหกรรมและ การโยธา/ เคหะและชุมชน	สร้างความเข้มแข็ง ของชุมชน	การศาสนาวัฒนธรรม และนันทนาการ	การเกษตร	งบกลาง
ผลผลิต/ โครงการ						๑๒๕.โครงการก่อสร้าง ลานกีฬาอเนกประสงค์ ประจำหมู่บ้าน (บ้านห้วยจะนู) (หมู่ ๗ บ้านสวนชา) ๑๒๖.โครงการก่อสร้าง รางระบายน้ำ คสล. (บ่อก ๓) (บ้านห้วยจะ นู)(หมู่ ๗ บ้านสวนชา) ๑๒๗.โครงการก่อสร้าง รางระบายน้ำ คสล. เส้นหลักต่อจากจุดเดิม ขึ้น ป่าคา (หมู่ ๗ บ้าน สวนชา) ๑๒๘.โครงการขยาย ระบบประปาหมู่บ้าน (หมู่ ๗ บ้านสวนชา) ๑๒๙.โครงการก่อสร้าง ถนน คสล. เส้นหลัง ส้าน - สันป่าเปาต่อจุด เดิม (หมู่ ๗ บ้านสวน ชา) ๑๓๐.โครงการก่อสร้าง ศาลาอเนกประสงค์ นันทนาการผู้สูงอายุ (บ้านห้วยจะนู) (หมู่ ๗ บ้านสวนชา)				

แผนงาน	บริหารงานทั่วไป	การรักษาความสงบภายใน	การศึกษา	สาธารณสุข	สังคมสงเคราะห์	อุตสาหกรรมและการโยธา/เกษตรและชุมชน	สร้างความเข้มแข็งของชุมชน	การศาสนาวัฒนธรรมและนันทนาการ	การเกษตร	งบกลาง
ผลผลิต/โครงการ						๑๓๑.โครงการก่อสร้างถนน คสล. จากบ้านนายคอง ปาน - บ้านนางสาววันเพ็ญ (บ้านห้วยจะนู) (หมู่ ๗ บ้านสวนซา) ๑๓๒.โครงการก่อสร้างรางระบายน้ำ คสล. (บ่อก ๔) (บ้านห้วยจะนู) (หมู่ ๗ บ้านสวนซา) ๑๓๓.โครงการก่อสร้างถนน คสล. ภายในหมู่บ้าน (หมู่ ๗ บ้านสวนซา) ๑๓๔.โครงการก่อสร้างรางระบายน้ำ คสล. สันป่าเปา (หมู่ ๗ บ้านสวนซา) ๑๓๕.โครงการต่อเติมศาลาอเนกประสงค์ประจำหมู่บ้าน (หมู่ ๗ บ้านสวนซา) ๑๓๖.โครงการก่อสร้างศาลาฌาปนกิจสถานป่าช้า บ้านห้วยจะนู (หมู่ ๗ บ้านสวนซา)				

แผนงาน	บริหารงานทั่วไป	การรักษาความ สงบภายใน	การศึกษา	สาธารณสุข	สังคมสงเคราะห์	อุตสาหกรรมและการ โยธา/ เคหะและชุมชน	สร้างความเข้มแข็ง ของชุมชน	การศาสนาวัฒนธรรม และนันทนาการ	การเกษตร	งบกลาง
ผลผลิต/ โครงการ						๑๓๗.โครงการก่อสร้าง ท่อลอดเหลี่ยม คสล. (บ้านห้วยจะนุ) (หมู่ ๗ บ้านสวนชา) ๑๓๘.โครงการก่อสร้าง รางระบายน้ำ คสล. (ป๊อก ๕) (บ้านห้วยจะนุ) (หมู่ ๗ บ้านสวนชา) ๑๓๙.โครงการจัดซื้อ ที่ดินสาธารณะประโยชน์ ประจำหมู่บ้าน (หมู่ ๗ บ้านสวนชา) ๑๔๐.โครงการก่อสร้าง สนามกีฬาประจำ หมู่บ้าน (หมู่ ๗ บ้านสวน ชา) ๑๔๑.โครงการปรับปรุง สนามกีฬา(หมู่ ๗ บ้าน สวนชา) ๑๔๒.โครงการก่อสร้าง รางระบายน้ำแบบฝาปิด เริ่มจากบ้านนายณรงค์ ละปาน ถึงวัดบ้านห้วย จะนุ (หมู่ ๗ บ้านสวน ชา)				

แผนงาน	บริหารงานทั่วไป	การรักษาความสงบภายใน	การศึกษา	สาธารณสุข	สังคมสงเคราะห์	อุตสาหกรรมและการโยธา/เคหะและชุมชน	สร้างความเข้มแข็งของชุมชน	การศาสนาวัฒนธรรมและนันทนาการ	การเกษตร	งบกลาง
ผลผลิต/โครงการ						๑๔๓.โครงการขยายไหล่ทางถนนเส้นหลักเข้าหมู่บ้าน (บ้านห้วยจะนู) (หมู่ ๗ บ้านสวนซา) ๑๔๔.โครงการก่อสร้างถนน คสล. เริ่มจากบ้านนายรอดเจียมราย (บ้านห้วยจะนู) (หมู่ ๗ บ้านสวนซา) ๑๔๕.โครงการก่อสร้างสะพาน หมู่ ๘ บ้านหนองบัว เขื่อม หมู่ ๑ ต. สันทราย (หมู่ ๘ บ้านหนองบัว) ๑๔๖.โครงการขยายไหล่ทาง บริเวณถนนหน้าบ้าน นางสาวสุดา สุพรรณโกเมฆ - บริเวณบ้าน ผ.อ.สุนทร เกษเกษี (หมู่ ๘ บ้านหนองบัว) ๑๔๗.โครงการจัดซื้อเครื่องออกกำลังกายกลางแจ้ง (หมู่ ๘ บ้านหนองบัว)				

แผนงาน	บริหารงานทั่วไป	การรักษาความสงบภายใน	การศึกษา	สาธารณสุข	สังคมสงเคราะห์	อุตสาหกรรมและการโยธา/เคหะและชุมชน	สร้างความเข้มแข็งของชุมชน	การศาสนาวัฒนธรรมและนันทนาการ	การเกษตร	งบกลาง
ผลผลิต/โครงการ						๑๔๘.โครงการซ่อมแซม ถนนคอนกรีต ภายในหมู่บ้าน (หมู่ ๘ บ้านหนองบัว) ๑๔๙.โครงการก่อสร้างรางระบายน้ำ คสล. ซอย ๒ (หมู่ ๘ บ้านหนองบัว) ๑๕๐.โครงการปรับปรุงลานกีฬาประจำหมู่บ้าน (หมู่ ๘ บ้านหนองบัว) ๑๕๑.โครงการติดตั้งสัญญาณไฟจราจร (หมู่ ๘ บ้านหนองบัว) ๑๕๒.โครงการวางท่อคสล. จากลำน้ำมาว - ลำเหมืองฝายอุโมงค์ (หมู่ ๘ บ้านหนองบัว) ๑๕๓.โครงการก่อสร้างถนน คสล. ภายในหมู่บ้าน (หมู่ ๘ บ้านหนองบัว) ๑๕๔.โครงการปรับปรุงภูมิทัศน์ประจำหมู่บ้าน (หมู่ ๘ บ้านหนองบัว)				

แผนงาน	บริหารงานทั่วไป	การรักษาความสงบภายใน	การศึกษา	สาธารณสุข	สังคมสงเคราะห์	อุตสาหกรรมและการโยธา/ เคหะและชุมชน	สร้างความเข้มแข็ง ของชุมชน	การศาสนาวัฒนธรรม และนันทนาการ	การเกษตร	งบกลาง
ผลผลิต/ โครงการ						๑๕๕.โครงการติดตั้ง กล่องวงจรปิด ภายใน หมู่บ้าน (หมู่ ๘ บ้าน หนองบัว) ๑๕๖.โครงการติดตั้ง ไฟโซล่าเซลล์ พลังงานแสงอาทิตย์ ภายในหมู่บ้าน (หมู่ ๘ บ้านหนองบัว) ๑๕๗.โครงการ ก่อสร้างสวนสุขภาพ เพื่อชุมชน บริเวณ ปนสถาน (หมู่ ๘ บ้าน หนองบัว) ๑๕๘.โครงการจัดทำ ขุ้มประดู่ ประจำ หมู่บ้าน (หมู่ ๘ บ้าน หนองบัว) ๑๕๙.โครงการวาง ระบายน้ำ ภายใน หมู่บ้าน (หมู่ ๙ บ้าน เวียงหวาย) ๑๖๐.โครงการ ก่อสร้างถนน คสล. ภายในหมู่บ้าน (หมู่ ๙ บ้านเวียง หวาย)				

แผนงาน	บริหารงานทั่วไป	การรักษาความสงบภายใน	การศึกษา	สาธารณสุข	สังคมสงเคราะห์	อุตสาหกรรมและการโยธา/เคหะและชุมชน	สร้างความเข้มแข็งของชุมชน	การศาสนาวัฒนธรรมและนันทนาการ	การเกษตร	งบกลาง
ผลผลิต/โครงการ						๑๖๑.โครงการก่อสร้างประปา หมู่บ้าน (หมู่ ๙ บ้านเวียงหวาย) ๑๖๒.โครงการจัดซื้อเครื่องกรองน้ำดื่ม ใช้ภายในหมู่บ้าน (บ้านห้วยหมากเสียม) (หมู่ ๙ บ้านเวียงหวาย) ๑๖๓.โครงการติดตั้งเครื่องกระจายเสียงภายในหมู่บ้าน (บ้านห้วยหมากเสียม) (หมู่ ๙ บ้านเวียงหวาย) ๑๖๔.โครงการวางระบบท่อน้ำ ภายในหมู่บ้าน (บ้านห้วยหมากเสียม) (หมู่ ๙ บ้านเวียงหวาย) ๑๖๕.โครงการก่อสร้างถนน คสล. ภายในหมู่บ้าน (บ้านห้วยหมากเสียม) (หมู่ ๙ บ้านเวียงหวาย) ๑๖๖.โครงการซ่อมแซมแท็งก์น้ำของหมู่บ้าน (บ้านห้วยหมากเสียม) (หมู่ ๙ บ้านเวียงหวาย)				

แผนงาน	บริหารงานทั่วไป	การรักษาความสงบภายใน	การศึกษา	สาธารณสุข	สังคมสงเคราะห์	อุตสาหกรรมและการโยธา/เคหะและชุมชน	สร้างความเข้มแข็งของชุมชน	การศาสนาวัฒนธรรมและนันทนาการ	การเกษตร	งบกลาง
ผลผลิต/โครงการ						๑๖๗.โครงการก่อสร้างรางระบายน้ำ ภายในหมู่บ้าน (บ้านห้วยหมากเลียม) (หมู่ ๙ บ้านเวียงหวาย) ๑๖๘.โครงการจัดซื้อเตาเผาขยะภายในหมู่บ้าน(บ้านห้วยหมากเลียม) (หมู่ ๙ บ้านเวียงหวาย) ๑๖๙.โครงการซ่อมแซมถนนภายในหมู่บ้าน (บ้านห้วยหมากเลียม) (หมู่ ๙ บ้านเวียงหวาย) ๑๗๐.โครงการเสริมไหล่ทาง ภายในหมู่บ้าน(หมู่ ๙ บ้านเวียงหวาย) ๑๗๑.โครงการก่อสร้างถนน คสล. บ้านนายอุดม วันคำ - นายผล รินสอน (หมู่ ๑๐ บ้านม่วงชุม) ๑๗๒.โครงการก่อสร้างถนน คสล. บ้านนางวิวัฒนาพร กิติกุล - นางดวงดาว เชื้อนแก้ว (หมู่ ๑๐ บ้านม่วงชุม)				

แผนงาน	บริหารงานทั่วไป	การรักษาความสงบภายใน	การศึกษา	สาธารณสุข	สังคมสงเคราะห์	อุตสาหกรรมและการโยธา/เคหะและชุมชน	สร้างความเข้มแข็งของชุมชน	การศาสนาวัฒนธรรมและนันทนาการ	การเกษตร	งบกลาง
ผลผลิต/โครงการ						๑๓๓.โครงการก่อสร้างถนน คสล. บ้านนายสมาน ใจบุญ - นายเทวา คงตางาม (หมู่ ๑๐ บ้านม่วงชุม) ๑๓๔.โครงการจัดซื้อเก้าอี้ เต็นท์ โต๊ะ เพื่อใช้ในกิจกรรมของหมู่บ้าน (บ้านหนองเต่า) (หมู่ ๑๐ บ้านม่วงชุม) ๑๓๕.โครงการก่อสร้างถนน คสล. ซ้ำงศูนย์พัฒนาเด็กเล็ก (เก่า) (บ้านหนองเต่า) (หมู่ ๑๐ บ้านม่วงชุม) ๑๓๖.โครงการก่อสร้างถนน คสล. ซ้ำงบ้านป่านางคำ - บ้านนายจำกู (บ้านหนองเต่า) (หมู่ ๑๐ บ้านม่วงชุม) ๑๓๗.โครงการก่อสร้างถนน คสล. จากโรงเรียนบ้านม่วงชุม - ปางม้า ต่อจากเดิม(หมู่ ๑๐ บ้านม่วงชุม)				

แผนงาน	บริหารงานทั่วไป	การรักษาความสงบภายใน	การศึกษา	สาธารณสุข	สังคมสงเคราะห์	อุตสาหกรรมและการโยธา/เคหะและชุมชน	สร้างความเข้มแข็งของชุมชน	การศาสนาวัฒนธรรมและนันทนาการ	การเกษตร	งบกลาง
ผลผลิต/โครงการ						๑๗๘.โครงการก่อสร้างถนน คสล. ศูนย์พัฒนาเด็กเล็กบ้านม่วงชุม - หองหญ้าไซร (หมู่ ๑๐ บ้านม่วงชุม) ๑๗๙.โครงการก่อสร้างถนน คสล. บ้านนายอิ่งดำ คำอ้าย - ห้วยล้าน (หมู่ ๑๐ บ้านม่วงชุม) ๑๘๐.โครงการก่อสร้างถนน คสล. ไปสุสานป่าช้าบ้านหนองเต่า (หมู่ ๑๐ บ้านม่วงชุม) ๑๘๑.โครงการก่อสร้างรางระบายน้ำ ภายในหมู่บ้าน (บ้านหนองเต่า) (หมู่ ๑๐ บ้านม่วงชุม) ๑๘๒.โครงการติดตั้งไฟฟ้ากิ่งโหล่าเซลล์ ภายในหมู่บ้าน (บ้านหนองเต่า) (หมู่ ๑๐ บ้านม่วงชุม) ๑๘๓.โครงการก่อสร้างรางระบายน้ำ ภายในหมู่บ้าน (หมู่ ๑๐ บ้านม่วงชุม)				

แผนงาน	บริหารงานทั่วไป	การรักษาความสงบภายใน	การศึกษา	สาธารณสุข	สังคมสงเคราะห์	อุตสาหกรรมและการโยธา/ เคหะและชุมชน	สร้างความเข้มแข็งของชุมชน	การศาสนาวัฒนธรรมและนันทนาการ	การเกษตร	งบกลาง
ผลผลิต/ โครงการ						๑๘๔.โครงการก่อสร้างถนน คสล. บ้านนายทรงธรรม เสรีรัตน์ - นางอัมพร จางหลู (หมู่ ๑๐ บ้านม่วงชุม) ๑๘๕.โครงการก่อสร้างรางระบายน้ำ ข้างถนนสายหลัก ฝาง - เชื้อนแม่่มาว (หมู่ ๑๐ บ้านม่วงชุม) ๑๘๖.โครงการก่อสร้างถนน คสล. บ้านนางนาแพย - วัด(บ้านหนองเต่า) (หมู่ ๑๐ บ้านม่วงชุม) ๑๘๗.โครงการก่อสร้างถนน คสล. บ้านนายจะนู - บ้านนายจะทอ (บ้านหนองเต่า) (หมู่ ๑๐ บ้านม่วงชุม) ๑๘๘.โครงการก่อสร้างรางระบายน้ำฝาดปิดบ้านนายจะกา จะลา - ศูนย์พัฒนาเด็กเล็ก (เก่า) (บ้านหนองเต่า) (หมู่ ๑๐ บ้านม่วงชุม)				

แผนงาน	บริหารงานทั่วไป	การรักษาความสงบภายใน	การศึกษา	สาธารณสุข	สังคมสงเคราะห์	อุตสาหกรรมและการโยธา/ เคหะและชุมชน	สร้างความเข้มแข็งของชุมชน	การศาสนาวัฒนธรรมและนันทนาการ	การเกษตร	งบกลาง
ผลผลิต/ โครงการ						๑๘๙.โครงการติดตั้งไฟกิ่งโซล่าเซลล์ ภายในหมู่บ้าน (หมู่ ๑๐ บ้านม่วงชุม) ๑๙๐.โครงการติดตั้งกล่องวงจรปิด ภายในหมู่บ้าน (หมู่ ๑๐ บ้านม่วงชุม) ๑๙๑.โครงการก่อสร้างถนน คสล. บ้านนายยอด - บ้านนางพวย (หมู่ ๑๐ บ้านม่วงชุม) ๑๙๒.โครงการซ่อมแซมถนนบ้านม่วงชุม - บ้านหนองเต่า (บ้านหนองเต่า) (หมู่ ๑๐ บ้านม่วงชุม) ๑๙๓.โครงการติดกล่องวงจรปิด ภายในหมู่บ้าน (บ้านหนองเต่า) (หมู่ ๑๐ บ้านม่วงชุม) ๑๙๔.โครงการก่อสร้างถนนแอสฟัลท์ติก ภายในหมู่บ้าน (บ้านหนองเต่า) (หมู่ ๑๐ บ้านม่วงชุม)				

แผนงาน	บริหารงานทั่วไป	การรักษาความสงบภายใน	การศึกษา	สาธารณสุข	สังคมสงเคราะห์	อุตสาหกรรมและการโยธา/ เคหะและชุมชน	สร้างความเข้มแข็งของชุมชน	การศาสนาวัฒนธรรมและนันทนาการ	การเกษตร	งบกลาง
ผลผลิต/ โครงการ						๑๔๕.โครงการก่อสร้างบ่อพักกักเก็บน้ำ หลัง รพ.สต. บ้านม่วงชุม (หมู่ ๑๐ บ้านม่วงชุม) ๑๔๖.โครงการเสริมผิวถนนแอสฟัลต์ติกถนนภายในหมู่บ้าน (หมู่ ๑๐ บ้านม่วงชุม) ๑๔๗.โครงการก่อสร้างเมรุเผาศพ ๒ เตา บริเวณป่าช้าบ้านม่วงชุม (หมู่ ๑๐ บ้านม่วงชุม) ๑๔๘.โครงการขอแยกหมู่บ้านหนองเต่าออกจากบ้านม่วงชุม (บ้านหนองเต่า) (หมู่ ๑๐ บ้านม่วงชุม) ๑๔๙.โครงการติดตั้งแผงกันตาข่าย บริเวณลานกีฬา บ้านหนองเต่า (หมู่ ๑๐ บ้านม่วงชุม)				

แผนงาน	บริหารงานทั่วไป	การรักษาความสงบภายใน	การศึกษา	สาธารณสุข	สังคมสงเคราะห์	อุตสาหกรรมและการโยธา/เคหะและชุมชน	สร้างความเข้มแข็งของชุมชน	การศาสนาวัฒนธรรมและนันทนาการ	การเกษตร	งบกลาง
ผลผลิต/โครงการ						๒๐๐.โครงการก่อสร้างรางระบายน้ำคสล. จากบ้านนายพรพงค์ ชูชกิจ - บ้านนายคำนึ่ง แสงวรรณเพชร (หมู่ ๑๐ บ้านม่วงชุม) ๒๐๑.โครงการปรับปรุงซ่อมแซมขยายไหล่ทาง ภายในหมู่บ้าน (หมู่ ๑๑ บ้านป่าคา) ๒๐๒.โครงการก่อสร้างถนน คสล. เส้นทางข้างโรงเรียนพิชผลการเกษตร (หมู่ ๑๑ บ้านป่าคา) ๒๐๓.โครงการก่อสร้างถนน คสล. เส้นทางไปฝายพระเทพา (หมู่ ๑๑ บ้านป่าคา) ๒๐๔.โครงการก่อสร้างถนน คสล. ทางไปน้ำรู (หมู่ ๑๑ บ้านป่าคา)				

แผนงาน	บริหารงานทั่วไป	การรักษาความสงบภายใน	การศึกษา	สาธารณสุข	สังคมสงเคราะห์	อุตสาหกรรมและการโยธา/เคหะและชุมชน	สร้างความเข้มแข็งของชุมชน	การศาสนาวัฒนธรรมและนันทนาการ	การเกษตร	งบกลาง
ผลผลิต/โครงการ						๒๐๕.โครงการก่อสร้างถนน จากบ้านป่าคา - บ้านห้วยยูงใน (หมู่ ๑๑ บ้านป่าคา) ๒๐๖.โครงการขยายอาคารอเนกประสงค์ประจำหมู่บ้าน พร้อมกำแพงกันดิน (หมู่ ๑๑ บ้านป่าคา) ๒๐๗.โครงการก่อสร้างปรับปรุง ซ่อมแซมห้องน้ำสาธารณะประจำหมู่บ้าน (หมู่ ๑๑ บ้านป่าคา) ๒๐๘.โครงการก่อสร้างศาลาที่พักริมทาง ประจำหมู่บ้าน (จุดชมวิวหมู่บ้าน) (หมู่ ๑๑ บ้านป่าคา) ๒๐๙.โครงการก่อสร้างแมรุ ประจำหมู่บ้าน (หมู่ ๑๑ บ้านป่าคา) ๒๑๐.โครงการก่อสร้างรางระบายน้ำ ภายในหมู่บ้าน (หมู่ ๑๑ บ้านป่าคา)				

แผนงาน	บริหารงานทั่วไป	การรักษาความสงบภายใน	การศึกษา	สาธารณสุข	สังคมสงเคราะห์	อุตสาหกรรมและการโยธา/เคหะและชุมชน	สร้างความเข้มแข็งของชุมชน	การศาสนาวัฒนธรรมและนันทนาการ	การเกษตร	งบกลาง
ผลผลิต/โครงการ						๒๑๑.โครงการก่อสร้างโรงเรียนเพาะกล้าสตอเบอร์รี่และผัก (หมู่ ๑๑ บ้านป่าคา) ๒๑๒.โครงการก่อสร้างคอกหมู (หมู่ ๑๑ บ้านป่าคา) ๒๑๓.โครงการก่อสร้างลานกีฬาอเนกประสงค์ประจำหมู่บ้าน (หมู่ ๑๑ บ้านป่าคา) ๒๑๔.โครงการก่อสร้างเตาเผาขยะชุมชน (หมู่ ๑๑ บ้านป่าคา) ๒๑๕.โครงการก่อสร้างถนนลูกรังจากบ้านป่าคา - บ้านห้วยหมากเสียม (หมู่ ๑๑ บ้านป่าคา) ๒๑๖.โครงการก่อสร้างรางระบายน้ำบ้านนายบุญवादแยงพงค์ - หลังวัด (หมู่ ๑๒ บ้านม่อนปิ่นใต้)				

แผนงาน	บริหารงานทั่วไป	การรักษาความสงบภายใน	การศึกษา	สาธารณสุข	สังคมสงเคราะห์	อุตสาหกรรมและการโยธา/เคหะและชุมชน	สร้างความเข้มแข็งของชุมชน	การศาสนาวัฒนธรรมและนันทนาการ	การเกษตร	งบกลาง
ผลผลิต/โครงการ						๒๑๗.โครงการก่อสร้างท่อลอดเหลี่ยม ข้างนา นายบุญเที่ยง รัตนธรรม (หมู่ ๑๒ บ้านม่อนปิ่นใต้) ๒๑๘.โครงการก่อสร้างรางระบายน้ำ บ้านนายอินแก้ว สมแสง - บ้านนางจันทร์ฉาย ยาวิชัย (หมู่ ๑๒ บ้านม่อนปิ่นใต้) ๒๑๙.โครงการก่อสร้างรางระบายน้ำ บ้านนายบุญ บุญมาก - หลังวัด (หมู่ ๑๒ บ้านม่อนปิ่นใต้) ๒๒๐.โครงการติดตั้งกล่องวงจรปิด ภายในหมู่บ้าน (หมู่ ๑๒ บ้านม่อนปิ่นใต้) ๒๒๑.โครงการซื้อเตาเผาขยะสำหรับใช้ภายในหมู่บ้าน (หมู่ ๑๒ บ้านม่อนปิ่นใต้) ๒๒๒.โครงการก่อสร้างสะพาน ข้างบ้านนายอินแก้ว สมแสง (หมู่ ๑๒ บ้านม่อนปิ่นใต้)				

แผนงาน	บริหารงานทั่วไป	การรักษาความสงบภายใน	การศึกษา	สาธารณสุข	สังคมสงเคราะห์	อุตสาหกรรมและการโยธา/เคหะและชุมชน	สร้างความเข้มแข็งของชุมชน	การศาสนาวัฒนธรรมและนันทนาการ	การเกษตร	งบกลาง
ผลผลิต/โครงการ						๒๒๓.โครงการลงทุนปลูกในพื้นที่ การเกษตร บ้านม่อนปิ่นใต้ (หมู่ ๑๒ บ้านม่อนปิ่นใต้) ๒๒๔.โครงการก่อสร้างอาคารส่งเสริมกลุ่มอาชีพวิสาหกิจชุมชน (หมู่ ๑๒ บ้านม่อนปิ่นใต้) ๒๒๕.โครงการติดตั้งไฟกิ่งโซล่าเซลล์ในหมู่บ้าน(หมู่ ๑๒ บ้านม่อนปิ่นใต้) ๒๒๖.โครงการขยายเขตไฟฟ้าการเกษตร (หมู่ ๑๒ บ้านม่อนปิ่นใต้) ๒๒๗.โครงการเจาะน้ำบาดาลเพื่อการเกษตร (หมู่ ๑๒ บ้านม่อนปิ่นใต้) ๒๒๘.โครงการติดตั้งระบบโซล่าเซลล์ เพื่อใช้ในการเกษตร (หมู่ ๑๒ บ้านม่อนปิ่นใต้)				

แผนงาน	บริหารงานทั่วไป	การรักษาความสงบภายใน	การศึกษา	สาธารณสุข	สังคมสงเคราะห์	อุตสาหกรรมและการโยธา/เคหะและชุมชน	สร้างความเข้มแข็งของชุมชน	การศาสนาวัฒนธรรมและนันทนาการ	การเกษตร	งบกลาง
ผลผลิต/โครงการ						๒๒๙.โครงการก่อสร้างที่ออกกำลังภายในร่วมและจัดซื้ออุปกรณ์ออกกำลังภายใน (หมู่ ๑๒ บ้านม่อนปิ่นใต้) ๒๓๐.โครงการปรับปรุงฝายน้ำล้น เส้นหัวบ้านเด่น (หมู่ ๑๓ บ้านเด่นชัย) ๒๓๑.โครงการขุดลอกลำน้ำเหมือง เส้นข้างบ้านนายบุญเทียบ เกตุบุญเรือง (หมู่ ๑๓ บ้านเด่นชัย) ๒๓๒.โครงการจัดซื้อที่สาธารณะหมู่บ้าน (หมู่ ๑๓ บ้านเด่นชัย) ๒๓๓.โครงการปรับปรุงซ่อมแซมถนนแอสฟัลท์ติก ภายในหมู่บ้าน (หมู่ ๑๓ บ้านเด่นชัย) ๒๓๔.โครงการก่อสร้างศูนย์ตลาดกลางบริเวณลานอเนกประสงค์หมู่บ้าน (หมู่ ๑๓ บ้านเด่นชัย)				

แผนงาน	บริหารงานทั่วไป	การรักษาความสงบภายใน	การศึกษา	สาธารณสุข	สังคมสงเคราะห์	อุตสาหกรรมและการโยธา/เคหะและชุมชน	สร้างความเข้มแข็งของชุมชน	การศาสนาวัฒนธรรมและนันทนาการ	การเกษตร	งบกลาง
ผลผลิต/โครงการ						๒๓๕.โครงการก่อสร้างปรับปรุง ต่อเติมศูนย์พัฒนาเด็กเล็ก (หมู่ ๑๓ บ้านเด่นชัย) ๒๓๖.โครงการก่อสร้างถนน คสล. เข้าพื้นที่ทางการเกษตร บ้านกาด (หมู่ ๑๓ บ้านเด่นชัย) ๒๓๗.โครงการก่อสร้างวางระบายน้ำ ถนนสายหลัก หน้าบ้านเด่นชัย วัสดุ (หมู่ ๑๓ บ้านเด่นชัย) ๒๓๘.โครงการก่อสร้างอาคารป้องกันตลิ่งตั้งแต่สะพานบ้านกาด - สะพานกุ๊ซัพ (กลุ่ม ๑๓ บ้านเด่นชัย) ๒๓๙.โครงการเทลานที่สาธารณะในหมู่บ้าน (หมู่ ๑๓ บ้านเด่นชัย) ๒๔๐.โครงการติดตั้งกล้อง CCTV ภายในหมู่บ้าน (หมู่ ๑๓ บ้านเด่นชัย)				

แผนงาน	บริหารงานทั่วไป	การรักษาความสงบภายใน	การศึกษา	สาธารณสุข	สังคมสงเคราะห์	อุตสาหกรรมและการโยธา/เคหะและชุมชน	สร้างความเข้มแข็งของชุมชน	การศาสนาวัฒนธรรมและนันทนาการ	การเกษตร	งบกลาง
ผลผลิต/โครงการ						๒๔๑.โครงการติดตั้งไฟกิ่งโซล่าเซลล์ ตั้งแต่สามแยกทางเข้าหมู่บ้าน - โรงเรียนบ้านขอบดิ่ง (หมู่ ๑๔ บ้านขอบดิ่ง) ๒๔๒.โครงการก่อสร้างปรับปรุง ซ่อมแซมถนนภายในหมู่บ้าน (หมู่ ๑๔ บ้านขอบดิ่ง) ๒๔๓.โครงการก่อสร้างถนน คสล. ภายในหมู่บ้านนอแล (ข้างศูนย์พัฒนาเด็กเล็ก) (บ้านนอแล) (หมู่ ๑๔ บ้านขอบดิ่ง) ๒๔๔.โครงการวางระบบท่อส่งน้ำประปา ประจำหมู่บ้าน บ้านนอแล(หมู่ ๑๔ บ้านขอบดิ่ง) ๒๔๕.โครงการปรับปรุงสนามกีฬาหมู่บ้าน (บ้านขอบดิ่ง) (หมู่ ๑๔ บ้านขอบดิ่ง) ๒๔๖.โครงการปรับปรุงขยายสนามกีฬา (บ้านนอแล) (หมู่ ๑๔ บ้านขอบดิ่ง)				

แผนงาน	บริหารงานทั่วไป	การรักษาความสงบภายใน	การศึกษา	สาธารณสุข	สังคมสงเคราะห์	อุตสาหกรรมและการโยธา/เคหะและชุมชน	สร้างความเข้มแข็งของชุมชน	การศาสนาวัฒนธรรมและนันทนาการ	การเกษตร	งบกลาง
ผลผลิต/โครงการ						๒๔๗. โครงการก่อสร้างถนน คสล. เข้าซอยชุมชน (หมู่ ๑๔ บ้านขอบด้ง) ๒๔๘. โครงการซ่อมแซม ต่อเติมศาลาอเนกประสงค์ (หมู่ ๑๔ บ้านขอบด้ง) ๒๔๙. โครงการก่อสร้างลานกางเต็นท์ชุมชน (หมู่ ๑๔ บ้านขอบด้ง) ๒๕๐. โครงการก่อสร้างถนน คสล. ภายในหมู่บ้านนอแล (ซอยป๊อก ๓) (หมู่ ๑๔ บ้านขอบด้ง) ๒๕๑. โครงการก่อสร้างศาลาที่พักริมทางประจำหมู่บ้าน (จุดชมวิว พร้อมที่อ่านหนังสือพิมพ์หมู่บ้าน) (หมู่ ๑๔ บ้านขอบด้ง) ๒๕๒. โครงการขยายเขตไฟฟ้าเข้าพื้นที่ทำการเกษตร (บ้านนอแล) (หมู่ ๑๔ บ้านขอบด้ง)				

แผนงาน	บริหารงานทั่วไป	การรักษาความสงบภายใน	การศึกษา	สาธารณสุข	สังคมสงเคราะห์	อุตสาหกรรมและการโยธา/เคหะและชุมชน	สร้างความเข้มแข็งของชุมชน	การศาสนาวัฒนธรรมและนันทนาการ	การเกษตร	งบกลาง
ผลผลิต/โครงการ						๒๕๓.โครงการก่อสร้างศูนย์เด็กเล็กบ้านขอบดิ่ง (หมู่ ๑๔ บ้านขอบดิ่ง) ๒๕๔.โครงการก่อสร้างฝายต้นน้ำพร้อมเครื่องสูบน้ำระบบน้ำ บ้านนอแล (หมู่ ๑๔ บ้านขอบดิ่ง) ๒๕๕.โครงการก่อสร้างซุ้มประตูทางเข้าหมู่บ้านบ้านนอแล (หมู่ ๑๔ บ้านขอบดิ่ง) ๒๕๖.โครงการก่อสร้างอาคารอเนกประสงค์ (จุดเดิม) (หมู่ ๑๔ บ้านขอบดิ่ง) ๒๕๗.โครงการก่อสร้างอ่างเก็บน้ำ ใช้น้ำในแปลงเกษตร (หมู่ ๑๔ บ้านขอบดิ่ง) ๒๕๘.โครงการก่อสร้างโรงเก็บพัสดุประจําหมู่บ้าน (หมู่ ๑๔ บ้านขอบดิ่ง)				

แผนงาน	บริหารงานทั่วไป	การรักษาความสงบภายใน	การศึกษา	สาธารณสุข	สังคมสงเคราะห์	อุตสาหกรรมและการโยธา/เคหะและชุมชน	สร้างความเข้มแข็งของชุมชน	การศาสนาวัฒนธรรมและนันทนาการ	การเกษตร	งบกลาง
ผลผลิต/โครงการ						๒๕๙.โครงการจัดซื้อท่อน้ำระบบประปาภูเขา (หมู่ ๑๕ บ้านหนองไผ่) ๒๖๐.โครงการก่อสร้างห้องน้ำสาธารณะและลานอเนกประสงค์ที่สาธารณะหมู่บ้าน (หมู่ ๑๕ บ้านหนองไผ่) ๒๖๑.โครงการปรับปรุงซ่อมแซมหอกระจายข่าวประจำหมู่บ้าน (บ้านห้วยนกกก) (หมู่ ๑๕ บ้านหนองไผ่) ๒๖๒.โครงการก่อสร้างรั้วศาลาอเนกประสงค์ พร้อมประตู (หมู่ ๑๕ บ้านหนองไผ่) ๒๖๓.โครงการก่อสร้างถนน คสล. เข้าพื้นที่ทำการเกษตร (หมู่ ๑๕ บ้านหนองไผ่)				

แผนงาน	บริหารงานทั่วไป	การรักษาความสงบภายใน	การศึกษา	สาธารณสุข	สังคมสงเคราะห์	อุตสาหกรรมและการโยธา/เคหะและชุมชน	สร้างความเข้มแข็งของชุมชน	การศาสนาวัฒนธรรมและนันทนาการ	การเกษตร	งบกลาง
ผลผลิต/โครงการ						๒๖๔.โครงการก่อสร้างถนน คสล. เข้าพื้นที่ทำการเกษตร (บ้านห้วยนกกก) (หมู่ ๑๕ บ้านหนองไผ่) ๒๖๕.โครงการก่อสร้างลานกีฬาหมู่บ้าน (บ้านห้วยนกกก) (หมู่ ๑๕ บ้านหนองไผ่) ๒๖๖.โครงการก่อสร้างศูนย์ประตุมหมู่บ้าน (หมู่ ๑๕ บ้านหนองไผ่) ๒๖๗.โครงการก่อสร้างศาลาประเพณีหมู่บ้าน (หมู่ ๑๕ บ้านหนองไผ่) ๒๖๘.โครงการขยายไหล่ทาง คสล. ภายในหมู่บ้าน (หมู่ ๑๕ บ้านหนองไผ่) ๒๖๙.โครงการก่อสร้างศูนย์ประตุมหมู่บ้าน (บ้านห้วยนกกก) (หมู่ ๑๕ บ้านหนองไผ่) ๒๗๐.โครงการขยายไหล่ทาง คสล. ภายในหมู่บ้าน (บ้านห้วยนกกก) (หมู่ ๑๕ บ้านหนองไผ่)				

แผนงาน	บริหารงานทั่วไป	การรักษาความสงบภายใน	การศึกษา	สาธารณสุข	สังคมสงเคราะห์	อุตสาหกรรมและการโยธา/เคหะและชุมชน	สร้างความเข้มแข็งของชุมชน	การศาสนาวัฒนธรรมและนันทนาการ	การเกษตร	งบกลาง
ผลผลิต/โครงการ						๒๓๑.โครงการก่อสร้างอ่างเก็บน้ำพร้อมระบบส่งน้ำเพื่อการเกษตร (บ้านห้วยนกกก) (หมู่ ๑๕ บ้านหนองไผ่) ๒๓๒.โครงการก่อสร้างอ่างเก็บน้ำพร้อมระบบส่งน้ำเพื่อการเกษตร(หมู่ ๑๕ บ้านหนองไผ่) ๒๓๓.โครงการปรับปรุงซ่อมแซมสนามกีฬาหมู่บ้าน(หมู่ ๑๕ บ้านหนองไผ่) ๒๓๔.โครงการก่อสร้างลานอเนกประสงค์ที่สาธารณะหมู่บ้าน (บ้านห้วยนกกก) (หมู่ ๑๕ บ้านหนองไผ่) ๒๓๕.โครงการติดตั้งไฟส่องสว่าง พลังงานแสงอาทิตย์ (บ้านห้วยนกกก) (หมู่ ๑๕ บ้านหนองไผ่)				

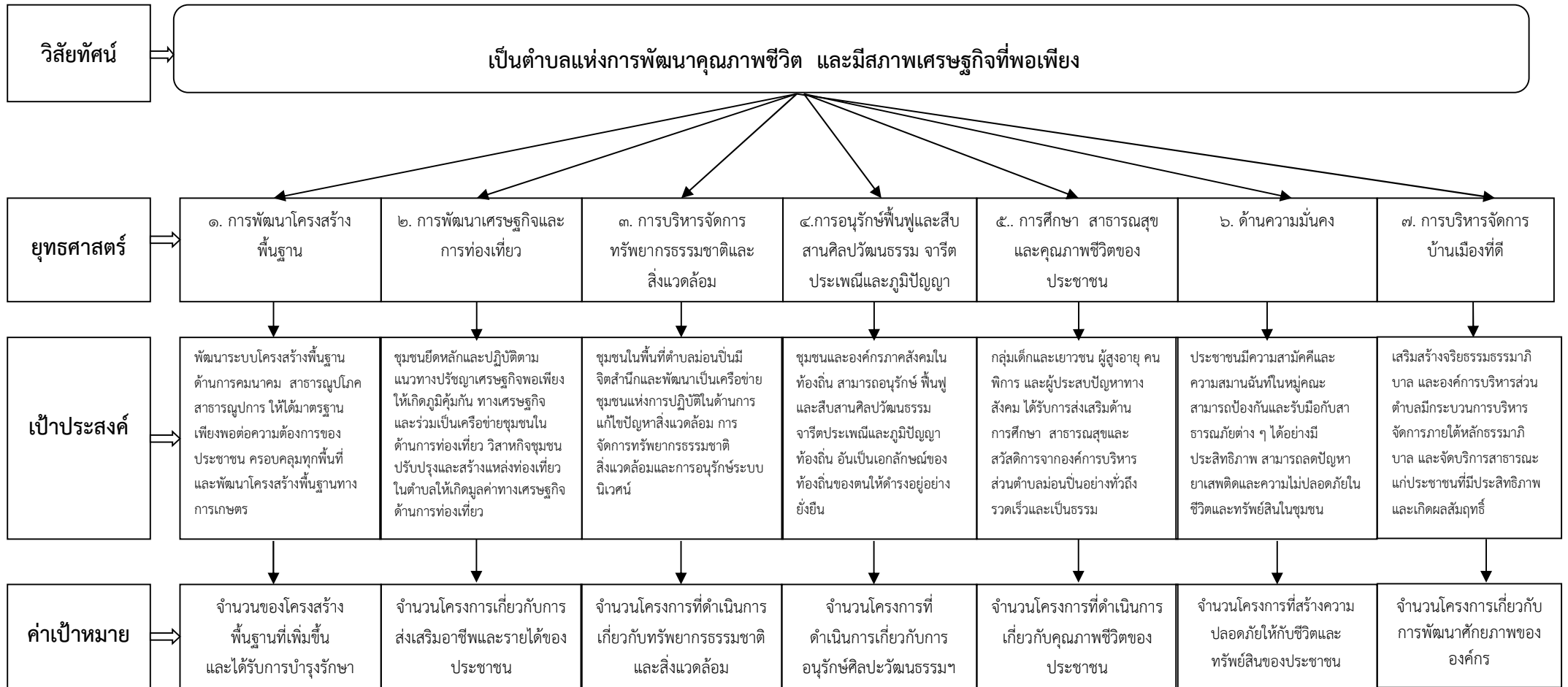

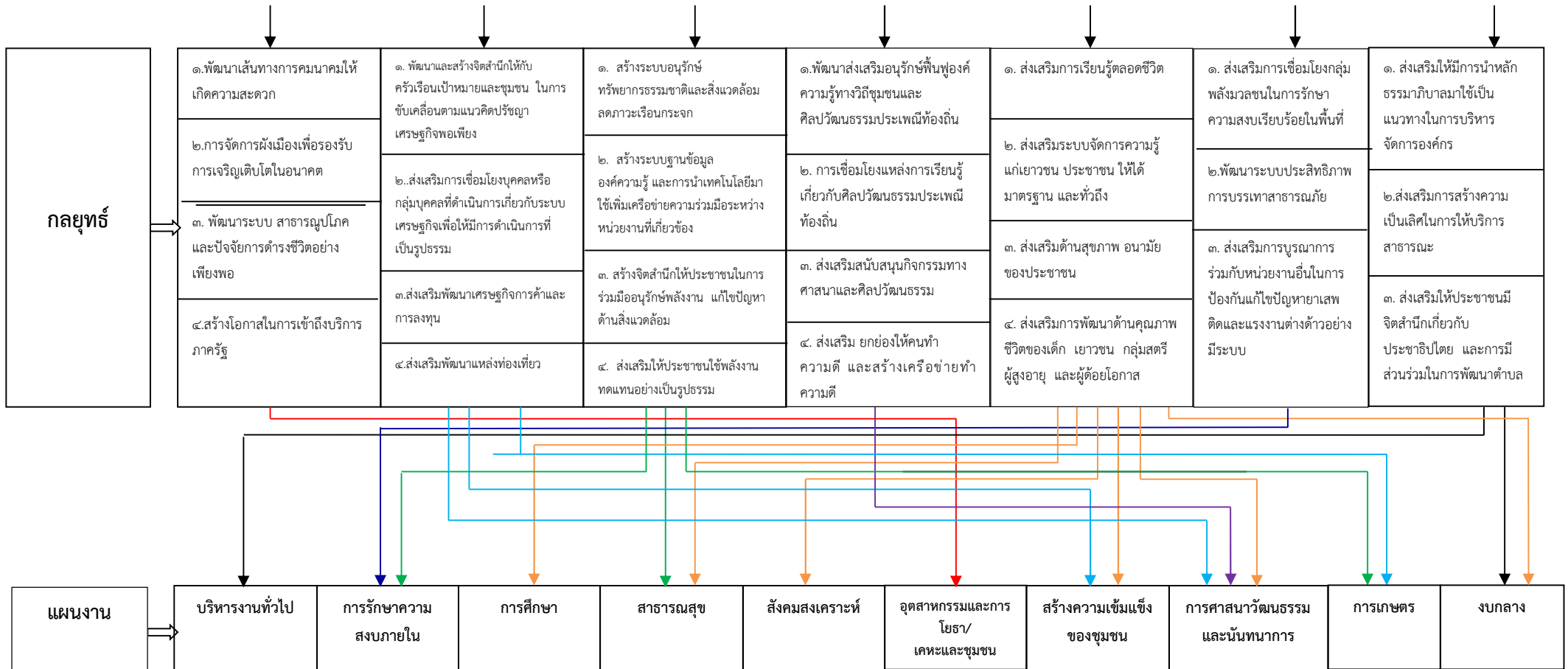

ส่วนที่ ๓ การนำแผนพัฒนาท้องถิ่นไปสู่การปฏิบัติ

๑. ยุทธศาสตร์การพัฒนาและแผนงาน

ที่	ยุทธศาสตร์	ด้าน	แผนงาน	หน่วยงานรับผิดชอบ	หน่วยงานสนับสนุน
๑	ยุทธศาสตร์ที่ ๑ การพัฒนาโครงสร้างพื้นฐาน	๑. บริการชุมชนและสังคม ๒. การเศรษฐกิจ	๑. แผนงานเคหะและชุมชน ๒. อุตสาหกรรมและโยธา	กองช่าง	อบต.ม่อนปิ่น
๒	ยุทธศาสตร์ที่ ๒ การพัฒนาด้านเศรษฐกิจและการท่องเที่ยว	๑. บริการชุมชนและสังคม ๒. การเศรษฐกิจ	๑. แผนงานสร้างความเข้มแข็งของชุมชน ๒. แผนงานการศาสนา วัฒนธรรมและนันทนาการ ๓. แผนงานการเกษตร	สำนักปลัด/ กองการศึกษา	อบต.ม่อนปิ่น
๓	ยุทธศาสตร์ที่ ๓ การบริหารจัดการทรัพยากรธรรมชาติสิ่งแวดล้อม	๑. บริหารทั่วไป ๒. บริการชุมชนและสังคม ๓. การเศรษฐกิจ	๑. แผนงานสาธารณสุข ๒. แผนงานการรักษาความสงบภายใน ๓. แผนงานการเกษตร	สำนักปลัด	อบต.ม่อนปิ่น
๔	ยุทธศาสตร์ที่ ๔ การอนุรักษ์ฟื้นฟู สืบสานศิลปวัฒนธรรมจารีตประเพณี และภูมิปัญญาท้องถิ่น	๑. บริการชุมชนและสังคม	๑. แผนงานการศาสนา วัฒนธรรมและนันทนาการ	กองการศึกษา	อบต.ม่อนปิ่น

ที่	ยุทธศาสตร์	ด้าน	แผนงาน	หน่วยงาน รับผิดชอบ	หน่วยงาน สนับสนุน
๕	ยุทธศาสตร์ที่ ๕ การพัฒนา ด้านการศึกษา สาธารณสุข และคุณภาพชีวิต	๑. บริการชุมชน และสังคม	๑. แผนงาน การศึกษา ๒. แผนงาน สาธารณสุข ๓. แผนงานสังคม สงเคราะห์ ๔. แผนงานสร้าง ความเข้มแข็งของ ชุมชน ๕. แผนงานศาสนา วัฒนธรรมและ นันทนาการ	กอง การศึกษา/ สำนักปลัด	อบต.ม่อนปิ่น
๖	ยุทธศาสตร์ที่ ๖ การพัฒนา ด้านความมั่นคง	๑. บริหารทั่วไป	๑. แผนงานการรักษา ความสงบภายใน	สำนักปลัด	อบต.ม่อนปิ่น
๗	ยุทธศาสตร์ที่ ๗ การบริหาร จัดการบ้านเมืองที่ดี	๑. บริหารทั่วไป	๑. แผนงาน บริหารงานทั่วไป	สำนักปลัด/ กองคลัง	อบต.ม่อนปิ่น

บัญชีสรุปโครงการพัฒนา
แผนพัฒนาท้องถิ่น (พ.ศ.๒๕๖๖ - ๒๕๗๐)
องค์การบริหารส่วนตำบลม่อนปิ่น

แบบ ผ.๐๑

ยุทธศาสตร์	ปี ๒๕๖๖		ปี ๒๕๖๗		ปี ๒๕๖๘		ปี ๒๕๖๙		ปี ๒๕๗๐		รวม ๕ ปี	
	จำนวนโครงการ	งบประมาณ (บาท)	จำนวนโครงการ	งบประมาณ (บาท)	จำนวนโครงการ	งบประมาณ (บาท)	จำนวนโครงการ	งบประมาณ (บาท)	จำนวนโครงการ	งบประมาณ (บาท)	จำนวนโครงการ	งบประมาณ (บาท)
ยุทธศาสตร์ที่ ๑ ยุทธศาสตร์การพัฒนาด้านโครงสร้างพื้นฐาน												
๑.๑ แผนงานอุตสาหกรรมและการโยธา	๕๗	๓๕,๐๓๐,๐๐๐	๕๕	๔๘,๑๔๕,๐๐๐	๕๖	๔๐,๕๖๔,๐๐๐	๔๙	๔๖,๕๙๕,๐๐๐	๔๑	๒๘,๕๓๐,๐๐๐	๒๕๘	๑๙๘,๘๖๔,๐๐๐
๑.๒ แผนงานเคหะและชุมชน : งานไฟฟ้า และประปา	๓	๑,๓๐๐,๐๐๐	๓	๙๐๐,๐๐๐	๓	๑,๑๐๐,๐๐๐	๗	๔,๐๐๐,๐๐๐	๑	๕๐๐,๐๐๐	๑๗	๗,๘๐๐,๐๐๐
รวม	๖๐	๓๖,๓๓๐,๐๐๐	๕๘	๔๙,๐๔๕,๐๐๐	๕๙	๔๑,๖๖๔,๐๐๐	๕๖	๕๐,๕๙๕,๐๐๐	๔๒	๒๙,๐๓๐,๐๐๐	๒๗๕	๒๐๖,๖๖๔,๐๐๐
ยุทธศาสตร์ที่ ๒ ยุทธศาสตร์การพัฒนาด้านเศรษฐกิจและการท่องเที่ยว												
๒.๑ แผนงานสร้างความเข้มแข็งของชุมชน	๑	๑๕๐,๐๐๐	๑	๑๕๐,๐๐๐	๑	๑๕๐,๐๐๐	๑	๑๕๐,๐๐๐	๑	๑๕๐,๐๐๐	๕	๗๕๐,๐๐๐
๒.๒ แผนงานการเกษตร	๒	๑๕๐,๐๐๐	๒	๑๕๐,๐๐๐	๒	๑๕๐,๐๐๐	๒	๑๕๐,๐๐๐	๒	๑๕๐,๐๐๐	๑๐	๗๕๐,๐๐๐
๒.๓ แผนงานการศาสนาวัฒนธรรม และนันทนาการ	๔	๒๔๕,๐๐๐	๔	๒๔๕,๐๐๐	๔	๒๔๕,๐๐๐	๔	๒๔๕,๐๐๐	๔	๒๔๕,๐๐๐	๒๐	๑,๒๒๕,๐๐๐
รวม	๗	๕๔๕,๐๐๐	๗	๕๔๕,๐๐๐	๗	๕๔๕,๐๐๐	๗	๕๔๕,๐๐๐	๗	๕๔๕,๐๐๐	๓๕	๒,๗๒๕,๐๐๐
ยุทธศาสตร์ที่ ๓ การพัฒนาด้านบริหารจัดการทรัพยากรธรรมชาติและสิ่งแวดล้อม												
๓.๑ แผนงานการเกษตร	๓	๒๕๐,๐๐๐	๓	๒๕๐,๐๐๐	๓	๒๕๐,๐๐๐	๓	๒๕๐,๐๐๐	๓	๒๕๐,๐๐๐	๑๕	๑,๒๕๐,๐๐๐
๓.๒ แผนงานการรักษาความสงบภายใน	๓	๑๐๐,๐๐๐	๓	๑๐๐,๐๐๐	๓	๑๐๐,๐๐๐	๓	๑๐๐,๐๐๐	๓	๑๐๐,๐๐๐	๑๕	๕๐๐,๐๐๐
๓.๓ แผนงานเคหะและชุมชน	๑	๒๐๐,๐๐๐	๑	๒๐๐,๐๐๐	๑	๒๐๐,๐๐๐	๑	๒๐๐,๐๐๐	๑	๒๐๐,๐๐๐	๕	๑,๐๐๐,๐๐๐
รวม	๗	๕๕๐,๐๐๐	๗	๕๕๐,๐๐๐	๗	๕๕๐,๐๐๐	๗	๕๕๐,๐๐๐	๗	๕๕๐,๐๐๐	๓๕	๒,๗๕๐,๐๐๐

บัญชีสรุปโครงการพัฒนา
แผนพัฒนาท้องถิ่น (พ.ศ.๒๕๖๖ - ๒๕๗๐)
องค์การบริหารส่วนตำบลม่อนปิ่น

แบบ ผ.๐๑

ยุทธศาสตร์	ปี ๒๕๖๖		ปี ๒๕๖๗		ปี ๒๕๖๘		ปี ๒๕๖๙		ปี ๒๕๗๐		รวม ๕ ปี	
	จำนวนโครงการ	งบประมาณ (บาท)	จำนวนโครงการ	งบประมาณ (บาท)	จำนวนโครงการ	งบประมาณ (บาท)	จำนวนโครงการ	งบประมาณ (บาท)	จำนวนโครงการ	งบประมาณ (บาท)	จำนวนโครงการ	งบประมาณ (บาท)
ยุทธศาสตร์ที่ ๔ การพัฒนาด้านการอนุรักษ์ ฟื้นฟู และสืบสานศิลปวัฒนธรรม จารีต ประเพณี และภูมิปัญญาท้องถิ่น												
๔.๑ แผนงานการศาสนาวัฒนธรรม และนันทนาการ	๑๒	๙๔๐,๐๐๐	๑๒	๙๔๐,๐๐๐	๑๒	๙๔๐,๐๐๐	๑๒	๙๔๐,๐๐๐	๑๒	๙๔๐,๐๐๐	๖๐	๔,๗๐๐,๐๐๐
รวม	๑๒	๙๔๐,๐๐๐	๑๒	๙๔๐,๐๐๐	๑๒	๙๔๐,๐๐๐	๑๒	๙๔๐,๐๐๐	๑๒	๙๔๐,๐๐๐	๖๐	๔,๗๐๐,๐๐๐
ยุทธศาสตร์ที่ ๕ การพัฒนาด้านการศึกษา สาธารณสุข และคุณภาพชีวิตของประชาชน												
๕.๑ แผนงานการศึกษา : งานบริหารงานทั่วไปเกี่ยวกับการศึกษา	๒	๑๒๐,๐๐๐	๒	๑๒๐,๐๐๐	๒	๑๒๐,๐๐๐	๒	๑๒๐,๐๐๐	๒	๑๒๐,๐๐๐	๑๐	๖๐๐,๐๐๐
๕.๒ แผนงานการศึกษา : งานระดับก่อนวัยเรียนและประถมศึกษา	๕๓	๒๕,๕๕๒,๒๕๒	๕๓	๒๖,๓๙๙,๓๒๘	๕๓	๒๗,๒๕๒,๓๐๐	๕๓	๒๘,๑๑๑,๑๖๘	๕๓	๒๘,๙๗๕,๙๓๒	๒๖๕	๑๓๖,๒๙๐,๙๘๐
๕.๓ แผนงานการศึกษา : งานศึกษาไม่กำหนดระดับ	๓	๒๓๐,๐๐๐	๓	๒๓๐,๐๐๐	๓	๒๓๐,๐๐๐	๓	๒๓๐,๐๐๐	๓	๒๓๐,๐๐๐	๑๕	๑,๑๕๐,๐๐๐
๕.๔ แผนงานสาธารณสุข	๒๒	๙๒๒,๕๐๐	๒๒	๙๒๒,๕๐๐	๒๒	๙๒๒,๕๐๐	๒๒	๙๒๒,๕๐๐	๒๒	๙๒๒,๕๐๐	๑๑๐	๔,๖๑๒,๕๐๐
๕.๕ แผนงานสังคมสงเคราะห์	๑	๑๐๐,๐๐๐	๑	๑๐๐,๐๐๐	๑	๑๐๐,๐๐๐	๑	๑๐๐,๐๐๐	๑	๑๐๐,๐๐๐	๕	๕๐๐,๐๐๐
๕.๖ แผนงานสร้างความเข้มแข็งของชุมชน	๕	๓๒๐,๐๐๐	๕	๓๒๐,๐๐๐	๕	๓๒๐,๐๐๐	๕	๓๒๐,๐๐๐	๕	๓๒๐,๐๐๐	๒๕	๑,๖๐๐,๐๐๐
๕.๗ แผนงานศาสนาวัฒนธรรมและนันทนาการ : งานกีฬาและนันทนาการ	๒	๓๙๐,๐๐๐	๒	๓๙๐,๐๐๐	๒	๓๙๐,๐๐๐	๒	๓๙๐,๐๐๐	๒	๓๙๐,๐๐๐	๑๐	๑,๙๕๐,๐๐๐
รวม	๘๘	๒๗,๖๓๔,๗๕๒	๘๘	๒๘,๔๘๑,๘๒๘	๘๘	๒๙,๓๓๔,๘๐๐	๘๘	๓๐,๑๙๓,๖๖๘	๘๘	๓๑,๐๔๘,๔๓๒	๔๔๐	๑๔๖,๗๐๓,๔๘๐

บัญชีสรุปโครงการพัฒนา
แผนพัฒนาท้องถิ่น (พ.ศ.๒๕๖๖ - ๒๕๗๐)
องค์การบริหารส่วนตำบลม่อนปิ่น

แบบ ผ.๐๑

ยุทธศาสตร์	ปี ๒๕๖๖		ปี ๒๕๖๗		ปี ๒๕๖๘		ปี ๒๕๖๙		ปี ๒๕๗๐		รวม ๕ ปี	
	จำนวนโครงการ	งบประมาณ (บาท)	จำนวนโครงการ	งบประมาณ (บาท)	จำนวนโครงการ	งบประมาณ (บาท)	จำนวนโครงการ	งบประมาณ (บาท)	จำนวนโครงการ	งบประมาณ (บาท)	จำนวนโครงการ	งบประมาณ (บาท)
ยุทธศาสตร์ที่ ๖ การพัฒนาด้านความมั่นคง												
๖.๑ แผนงานการรักษาความสงบภายใน : งานบริหารทั่วไปเกี่ยวกับการรักษา ความสงบภายใน	๙	๖๖๐,๐๐๐	๙	๖๖๐,๐๐๐	๙	๖๖๐,๐๐๐	๙	๖๖๐,๐๐๐	๙	๖๖๐,๐๐๐	๔๕	๓,๓๐๐,๐๐๐
๖.๒ แผนงานการรักษาความสงบภายใน : งานป้องกันภัยฝ่ายพลเรือนและระงับ อัคคีภัย	๒	๑๕๐,๐๐๐	๒	๑๕๐,๐๐๐	๒	๑๕๐,๐๐๐	๒	๑๕๐,๐๐๐	๒	๑๕๐,๐๐๐	๑๐	๗๕๐,๐๐๐
รวม	๑๑	๘๑๐,๐๐๐	๑๑	๘๑๐,๐๐๐	๑๑	๘๑๐,๐๐๐	๑๑	๘๑๐,๐๐๐	๑๑	๘๑๐,๐๐๐	๕๕	๔,๐๕๐,๐๐๐

บัญชีสรุปโครงการพัฒนา
แผนพัฒนาท้องถิ่น (พ.ศ.๒๕๖๖ - ๒๕๗๐)
องค์การบริหารส่วนตำบลม่อนปิ่น

แบบ ผ.๐๑

ยุทธศาสตร์	ปี ๒๕๖๖		ปี ๒๕๖๗		ปี ๒๕๖๘		ปี ๒๕๖๙		ปี ๒๕๗๐		รวม ๕ ปี	
	จำนวนโครงการ	งบประมาณ (บาท)	จำนวนโครงการ	งบประมาณ (บาท)	จำนวนโครงการ	งบประมาณ (บาท)	จำนวนโครงการ	งบประมาณ (บาท)	จำนวนโครงการ	งบประมาณ (บาท)	จำนวนโครงการ	งบประมาณ (บาท)
ยุทธศาสตร์ที่ ๗ การพัฒนาด้านการบริหารจัดการบ้านเมืองที่ดี												
๗.๑ แผนงานบริหารงานทั่วไป : งานบริหารงานทั่วไป	๖	๓๒๕,๐๐๐	๖	๓๒๕,๐๐๐	๖	๓๒๕,๐๐๐	๖	๓๒๕,๐๐๐	๖	๓๒๕,๐๐๐	๓๐	๑,๖๒๕,๐๐๐
๗.๒ แผนงานบริหารงานทั่วไป : งานวางแผนสถิติและวิชาการ	๑	๕๐,๐๐๐	๑	๕๐,๐๐๐	๑	๕๐,๐๐๐	๑	๕๐,๐๐๐	๑	๕๐,๐๐๐	๕	๒๕๐,๐๐๐
๗.๓ แผนงานบริหารงานทั่วไป : งานบริหารงานคลัง	๑	๒๐๐,๐๐๐	๑	๒๐๐,๐๐๐	๑	๒๐๐,๐๐๐	๑	๒๐๐,๐๐๐	๑	๒๐๐,๐๐๐	๕	๑,๐๐๐,๐๐๐
รวม	๘	๕๗๕,๐๐๐	๘	๕๗๕,๐๐๐	๘	๕๗๕,๐๐๐	๘	๕๗๕,๐๐๐	๘	๕๗๕,๐๐๐	๔๐	๒,๘๗๕,๐๐๐
รวมทั้งสิ้น	๑๙๓	๖๗,๓๘๔,๗๕๒	๑๙๑	๘๐,๙๔๖,๘๒๘	๑๙๒	๗๔,๔๑๘,๘๐๐	๑๘๙	๘๔,๒๐๘,๖๖๘	๑๗๕	๖๓,๕๐๘,๔๓๒	๙๔๐	๓๗๐,๔๖๗,๔๘๐

รายละเอียดโครงการพัฒนา
แผนพัฒนาท้องถิ่น (พ.ศ.๒๕๖๖ - ๒๕๗๐)
องค์การบริหารส่วนตำบลม่อนปิ่น อำเภอฝาง จังหวัดเชียงใหม่

แบบ ผ.๐๒

ข. ยุทธศาสตร์การพัฒนาขององค์กรปกครองส่วนท้องถิ่นในเขตจังหวัดเชียงใหม่ ที่ ๒ ยุทธศาสตร์การพัฒนาต้านโครงสร้างพื้นฐานสาธารณูปโภคและแหล่งน้ำ
ยุทธศาสตร์การพัฒนาขององค์การบริหารส่วนตำบลม่อนปิ่น ที่ ๑ ยุทธศาสตร์การพัฒนาต้านโครงสร้างพื้นฐาน

๑.๑ แผนงานอุตสาหกรรมและการโยธา : งานก่อสร้าง

ที่	โครงการ	วัตถุประสงค์	เป้าหมาย (ผลิตของโครงการ)	งบประมาณและที่มา					ตัวชี้วัด (KPI)	ผลลัพธ์ที่คาดว่าจะได้รับ	หน่วยงาน ที่รับผิดชอบ
				๒๕๖๖ (บาท)	๒๕๖๗ (บาท)	๒๕๖๘ (บาท)	๒๕๖๙ (บาท)	๒๕๗๐ (บาท)			
๑	โครงการก่อสร้างระบบระบายน้ำ บ้านนายนิพนธ์ ทัพยะมณฑล -บ้านนายประดิษฐ์กุล ทาคำล่าง (หมู่ ๑ บ้านแม่มาวชี้เหล็ก)	เพื่อป้องกันน้ำท่วมขัง ลดการกัดเซาะตลิ่ง และการพังทลายของดิน	ก่อสร้างระบบระบายน้ำ ขนาดกว้างเฉลี่ย ๐.๓๐ เมตร ลึกเฉลี่ย ๐.๕๐ เมตร ยาว ๑๒๔.๐๐ เมตร	๕๐๐,๐๐๐	-	-	-	-	๑. มีรางระบายน้ำ ยาว ๑๒๔.๐๐ เมตร ๒. ร้อยละของราง ได้มาตรฐาน	๑. สามารถลดปัญหาน้ำท่วมขังบนเส้นทางจราจร ๒. ลดการพังทลาย ๓. ลดความสูญเสียต่อชีวิตและทรัพย์สินของประชาชน ๔. ประชาชนร้อยละ ๑๐๐ มีความพอใจต่อการแก้ไขปัญหา	กองช่าง
๒	โครงการก่อสร้างเตาเผาไร้มลพิษ ในหมู่บ้าน (หมู่ ๑ บ้านแม่มาวชี้เหล็ก)	เพื่อให้มีสถานที่ในการกำจัดขยะของหมู่บ้าน	ก่อสร้างเตาเผาไร้มลพิษ ๑ แห่ง พร้อมอาคาร	๔๕๐,๐๐๐	-	-	-	-	มีอาคารและเตาเผาขยะที่ได้มาตรฐาน	สามารถแก้ไขปัญหาการกำจัดขยะภายในหมู่บ้าน	กองช่าง
๓	โครงการขยายไหล่ทาง เชื่อม หมู่ ๑ บ้านแม่มาวชี้เหล็ก - หมู่ ๑ บ้านหนองพาง ด.โป่งน้ำร้อน (หมู่ ๑ บ้านแม่มาวชี้เหล็ก)	เพื่อให้ประชาชนในหมู่บ้าน มีถนนสำหรับการคมนาคมได้สะดวก รวดเร็ว ปลอดภัยในการสัญจร	ขยายไหล่ทาง ขนาดกว้างเฉลี่ย ๔.๐๐ เมตร หนา ๐.๑๕ เมตร ยาว ๑,๑๓๘ เมตร	๓,๖๐๐,๐๐๐	-	-	-	-	๑. ไหล่ทาง กว้าง ๔ เมตร ยาว ๑,๑๓๘ เมตร ๒. ประชาชนได้รับความสะดวกในการสัญจร	๑. ประชาชนได้รับความสะดวกปลอดภัยในการสัญจร ๒. อุบัติเหตุลดลง ร้อยละ ๙๐	กองช่าง

รายละเอียดโครงการพัฒนา
แผนพัฒนาท้องถิ่น (พ.ศ.๒๕๖๖ - ๒๕๗๐)
องค์การบริหารส่วนตำบลม่อนปิ่น อำเภอฝาง จังหวัดเชียงใหม่

แบบ ผ.๐๒

ข. ยุทธศาสตร์การพัฒนาขององค์กรปกครองส่วนท้องถิ่นในเขตจังหวัดเชียงใหม่ ที่ ๒ ยุทธศาสตร์การพัฒนาด้านโครงสร้างพื้นฐานสาธารณูปโภคและแหล่งน้ำ
ยุทธศาสตร์การพัฒนาขององค์การบริหารส่วนตำบลม่อนปิ่น ที่ ๑ ยุทธศาสตร์การพัฒนาด้านโครงสร้างพื้นฐาน

๑.๑ แผนงานอุตสาหกรรมและการโยธา : งานก่อสร้าง

ที่	โครงการ	วัตถุประสงค์	เป้าหมาย (ผลผลิตของโครงการ)	งบประมาณและที่มา					ตัวชี้วัด (KPI)	ผลลัพธ์ที่คาดว่าจะได้รับ	หน่วยงาน ที่รับผิดชอบ
				๒๕๖๖ (บาท)	๒๕๖๗ (บาท)	๒๕๖๘ (บาท)	๒๕๖๙ (บาท)	๒๕๗๐ (บาท)			
๔	โครงการก่อสร้างรางระบายน้ำ ภายในหมู่บ้าน (หมู่ ๑ บ้านแม่มาวซี้เหล็ก)	เพื่อป้องกันน้ำท่วมขัง ลดการกัดเซาะตลิ่ง และการพังทลายของดิน	ก่อสร้างรางระบายน้ำ ขนาดกว้างเฉลี่ย ๐.๓๐ เมตร ลึกเฉลี่ย ๐.๕๐ เมตร ยาว ๑๒๔.๐๐ เมตร	-	๕๐๐,๐๐๐	-	-	-	๑. มีรางระบายน้ำ ยาว ๑๒๔.๐๐ เมตร ๒. ร้อยละของรางระบายน้ำที่ได้มาตรฐาน	๑. สามารถลดปัญหาน้ำท่วมขังบนเส้นทางจราจร ๒. ลดการพังทลายของดิน ๓. ลดความสูญเสียต่อชีวิตและทรัพย์สินของประชาชน ๔. ประชาชนร้อยละ ๑๐๐ มีความพอใจต่อการแก้ไขปัญหา	กองช่าง
๕	โครงการเสริมผิวแอสฟัลท์ ดิคคอนกรีต ถนนสายหลัก (หมู่ ๑ บ้านแม่มาวซี้เหล็ก)	เพื่อให้ประชาชนในหมู่บ้าน มีถนนสำหรับการคมนาคมได้สะดวก รวดเร็ว ปลอดภัยในการสัญจร	เสริมผิวแอสฟัลท์ดิคคอนกรีต ขนาดกว้างข้างละ ๑.๐๐ เมตร ๒ ฝั่ง ความหนา ๐.๐๕ เมตร ยาว ๖๐๐.๐๐ เมตร	-	๖๕๐,๐๐๐	-	-	-	๑. มีถนนเสริมผิวแอสฟัลท์ดิคคอนกรีต กว้างข้างละ ๑.๐๐ เมตร ๒ ฝั่ง ๒. ร้อยละ ๑๐๐ ของประชาชนได้รับความสะดวกในการสัญจร	๑. ประชาชนได้รับความสะดวก ปลอดภัยในการสัญจร ๒. อุบัติเหตุลดลง ร้อยละ ๙๐ ๓. ประชาชนมีความพึงพอใจร้อยละ ๙๐	กองช่าง

รายละเอียดโครงการพัฒนา
แผนพัฒนาท้องถิ่น (พ.ศ.๒๕๖๖ - ๒๕๗๐)
องค์การบริหารส่วนตำบลม่อนปิ่น อำเภอฝาง จังหวัดเชียงใหม่

แบบ ผ.๐๒

ข. ยุทธศาสตร์การพัฒนาขององค์กรปกครองส่วนท้องถิ่นในเขตจังหวัดเชียงใหม่ ที่ ๒ ยุทธศาสตร์การพัฒนาด้านโครงสร้างพื้นฐานสาธารณูปโภคและแหล่งน้ำ
ยุทธศาสตร์การพัฒนาขององค์การบริหารส่วนตำบลม่อนปิ่น ที่ ๑ ยุทธศาสตร์การพัฒนาด้านโครงสร้างพื้นฐาน

๑.๑ แผนงานอุตสาหกรรมและการโยธา : งานก่อสร้าง

ที่	โครงการ	วัตถุประสงค์	เป้าหมาย (ผลผลิตของโครงการ)	งบประมาณและที่มา					ตัวชี้วัด (KPI)	ผลลัพธ์ที่คาดว่าจะได้รับ	หน่วยงาน ที่รับผิดชอบ
				๒๕๖๖ (บาท)	๒๕๖๗ (บาท)	๒๕๖๘ (บาท)	๒๕๖๙ (บาท)	๒๕๗๐ (บาท)			
๖	โครงการก่อสร้างถนน คสล. ตั้งแต่บ้านนายประพันธ์ ดวงดอ - นางสุนีย์ กวงใหม่ (หมู่ ๑ บ้านแม่มาวซี้เหล็ก)	เพื่อให้ประชาชนที่สัญจร บนท้องถนนได้รับความสะดวกรวดเร็วปลอดภัยในการคมนาคม	ก่อสร้างถนน คสล. ขนาดกว้าง ๔.๐๐ เมตร หนาเฉลี่ย ๐.๑๕ เมตร ยาว ๖๐.๐๐ เมตร	-	๑๗๕,๐๐๐	-	-	-	๑. มีถนน คสล. กว้าง ๔ เมตร ยาว ๖๐.๐๐ เมตร ๒. ร้อยละของถนนที่ได้มาตรฐาน ๓. ประชาชนร้อยละ ๑๐๐ มีความพึงพอใจต่อการแก้ไขปัญหา	๑. ประชาชนได้รับความสะดวกปลอดภัยในการสัญจร ๒. อุบัติเหตุลดลง ร้อย ๕๐ ๓. ประชาชนร้อยละ ๑๐๐ มีความพึงพอใจต่อการแก้ไขปัญหา	กองช่าง
๗	โครงการก่อสร้างถนนคอนกรีตเสริมเหล็ก หมู่ ๑ บ้านแม่มาวซี้เหล็กเชื่อม หมู่ ๘ บ้านหนองบัว (หมู่ ๑ บ้านแม่มาวซี้เหล็ก)	เพื่อให้ประชาชนที่สัญจร บนท้องถนนได้รับความสะดวกรวดเร็วปลอดภัยในการคมนาคม	ก่อสร้างถนนคอนกรีตเสริมเหล็กขนาดกว้าง ๔.๐๐ เมตร หนาเฉลี่ย ๐.๑๕ เมตร ยาว ๖๑๒.๐๐ เมตร	-	-	๑,๗๖๐,๐๐๐	-	-	๑. มีถนน คสล. กว้าง ๔.๐๐ เมตร ยาว ๖๑๒.๐๐ เมตร ๒. ร้อยละของถนนที่ได้มาตรฐาน ๓. ประชาชนร้อยละ ๑๐๐ มีความพึงพอใจต่อการแก้ไขปัญหา	๑. ประชาชนได้รับความสะดวกปลอดภัยในการสัญจร ๒. อุบัติเหตุลดลง ร้อย ๕๐ ๓. ประชาชนร้อยละ ๑๐๐ มีความพึงพอใจต่อการแก้ไขปัญหา	กองช่าง

รายละเอียดโครงการพัฒนา
แผนพัฒนาท้องถิ่น (พ.ศ.๒๕๖๖ - ๒๕๗๐)
องค์การบริหารส่วนตำบลม่อนปิ่น อำเภอฝาง จังหวัดเชียงใหม่

แบบ ผ.๐๒

ข. ยุทธศาสตร์การพัฒนาขององค์กรปกครองส่วนท้องถิ่นในเขตจังหวัดเชียงใหม่ ที่ ๒ ยุทธศาสตร์การพัฒนาด้านโครงสร้างพื้นฐานสาธารณูปโภคและแหล่งน้ำ
ยุทธศาสตร์การพัฒนาขององค์การบริหารส่วนตำบลม่อนปิ่น ที่ ๑ ยุทธศาสตร์การพัฒนาด้านโครงสร้างพื้นฐาน

๑.๑ แผนงานอุตสาหกรรมและการโยธา : งานก่อสร้าง

ที่	โครงการ	วัตถุประสงค์	เป้าหมาย (ผลผลิตของโครงการ)	งบประมาณและที่มา					ตัวชี้วัด (KPI)	ผลลัพธ์ที่คาดว่าจะได้รับ	หน่วยงาน ที่รับผิดชอบ
				๒๕๖๖ (บาท)	๒๕๖๗ (บาท)	๒๕๖๘ (บาท)	๒๕๖๙ (บาท)	๒๕๗๐ (บาท)			
๘	โครงการเสริมผิวทางแอสฟัลต์ติกคอนกรีต ภายในหมู่บ้าน (หมู่ ๑ บ้านแม่มาวซี้เหล็ก)	เพื่อให้ประชาชนในหมู่บ้าน มีถนนสำหรับการคมนาคมได้สะดวก รวดเร็ว ปลอดภัยในการสัญจร	เสริมผิวทาง แอสฟัลต์ติกคอนกรีตขนาดกว้าง ๔.๐๐ เมตร หนาเฉลี่ย ๐.๑๕ เมตร ยาว ๒๓๓.๐๐ เมตร	-	-	๕๐๐,๐๐๐	-	-	๑. มีถนนเสริมผิวแอสฟัลต์ติกคอนกรีต ยาว ๒๓๓.๐๐ เมตร ๒. ร้อยละ ๑๐๐ ของประชาชน ได้รับความสะดวกในการสัญจร	๑. ประชาชนได้รับความสะดวก ปลอดภัยในการสัญจร ๒. อุบัติเหตุลดลง ร้อยละ ๙๐ ๓. ประชาชนมีความพึงพอใจร้อยละ ๙๐	กองช่าง
๙	โครงการก่อสร้างรางระบายน้ำ เปิด คสล. ทางสามแยกไป หมู่ ๘ บ้านหนองบัว (หมู่ ๑ บ้านแม่มาวซี้เหล็ก)	เพื่อป้องกันน้ำท่วมขัง ลดการกัดเซาะตลิ่ง และการพังทลายของดิน	ก่อสร้างรางระบายน้ำขนาดกว้างเฉลี่ย ๑.๒๐ เมตร ลึกเฉลี่ย ๐.๘๐ เมตร ยาว ๑๐๐.๐๐ เมตร	-	-	๓๕๐,๐๐๐	-	-	๑. มีรางระบายน้ำ ยาว ๑๐๐.๐๐ เมตร ๒. ร้อยละของรางระบายน้ำที่ได้มาตรฐาน	๑. สามารถลดปัญหาน้ำท่วมขังบนเส้นทางจราจร ๒. ลดการพังทลายของดิน ๓. ลดความสูญเสียต่อชีวิตและทรัพย์สินของประชาชน ๔. ประชาชนร้อยละ	กองช่าง

รายละเอียดโครงการพัฒนา
แผนพัฒนาท้องถิ่น (พ.ศ.๒๕๖๖ - ๒๕๗๐)
องค์การบริหารส่วนตำบลม่อนปิ่น อำเภอฝาง จังหวัดเชียงใหม่

แบบ ผ.๐๒

ข. ยุทธศาสตร์การพัฒนาขององค์กรปกครองส่วนท้องถิ่นในเขตจังหวัดเชียงใหม่ ที่ ๒ ยุทธศาสตร์การพัฒนาด้านโครงสร้างพื้นฐานสาธารณูปโภคและแหล่งน้ำ
ยุทธศาสตร์การพัฒนาขององค์การบริหารส่วนตำบลม่อนปิ่น ที่ ๑ ยุทธศาสตร์การพัฒนาด้านโครงสร้างพื้นฐาน

๑.๑ แผนงานอุตสาหกรรมและการโยธา : งานก่อสร้าง

ที่	โครงการ	วัตถุประสงค์	เป้าหมาย (ผลผลิตของโครงการ)	งบประมาณและที่มา					ตัวชี้วัด (KPI)	ผลลัพธ์ที่คาดว่าจะได้รับ	หน่วยงาน ที่รับผิดชอบ
				๒๕๖๖ (บาท)	๒๕๖๗ (บาท)	๒๕๖๘ (บาท)	๒๕๖๙ (บาท)	๒๕๗๐ (บาท)			
๑๐	โครงการก่อสร้างรางระบายน้ำ คสล. พร้อมฝาปิด ข้างบ้านนายสุรพล (หมู่ ๑ บ้านแม่มาวซี้เหล็ก)	เพื่อป้องกันน้ำท่วมขัง ลดการกัด เซาะตลิ่ง และการพังทลายของดิน	ก่อสร้างรางระบายน้ำขนาด กว้างเฉลี่ย ๐.๓๐ เมตร ลึก เฉลี่ย ๐.๕๐ เมตร ยาว ๑๕๖.๐๐ เมตร	-	-	-	๗๓๐,๐๐๐	-	๑. มีรางระบายน้ำ ยาว ๑๕๖.๐๐ เมตร ๒. ร้อยละของราง ระบายน้ำที่ได้ มาตรฐาน	๑. สามารถลด ปัญหาน้ำท่วมขังบน เส้นทางจราจร ๒. ลดการพังทลาย ของดิน ๓. ลดความสูญเสีย ต่อชีวิตและ ทรัพย์สินของ ประชาชน ๔. ประชาชนร้อยละ ๑๐๐ มีความพอใจ ต่อการแก้ไขปัญหา	กองช่าง
๑๑	โครงการก่อสร้างอาคารป้องกันตลิ่ง ตั้งแต่วัดคง คามนิมิต - ชุมชนหนองเขียว (ถ้องเกเบี่ยน) (หมู่ ๑ บ้านแม่มาวซี้เหล็ก)	เพื่อป้องกันการพังทลายของดิน และป้องกันน้ำท่วม	ก่อสร้างกำแพงป้องกันตลิ่ง เกเบี่ยน ขนาดยาว ๓๖๕.๐๐ เมตร	-	-	-	๖,๐๐๐,๐๐๐	-	๑. มีอาคารป้องกัน ยาว ๓๖๕.๐๐ เมตร ๒. มีอาคารป้องกัน ตลิ่งที่ได้มาตรฐาน	๑. ช่วยป้องกัน ปัญหาน้ำท่วมและ ป้องกันการพังทลาย ของตลิ่ง ๒. ประชาชนร้อยละ ๙๐ มีความพึง พอใจต่อการแก้ไข ปัญหา	กองช่าง

รายละเอียดโครงการพัฒนา
แผนพัฒนาท้องถิ่น (พ.ศ.๒๕๖๖ - ๒๕๗๐)
องค์การบริหารส่วนตำบลม่อนปิ่น อำเภอฝาง จังหวัดเชียงใหม่

แบบ ผ.๐๒

ข. ยุทธศาสตร์การพัฒนาขององค์กรปกครองส่วนท้องถิ่นในเขตจังหวัดเชียงใหม่ ที่ ๒ ยุทธศาสตร์การพัฒนาด้านโครงสร้างพื้นฐานสาธารณูปโภคและแหล่งน้ำ
ยุทธศาสตร์การพัฒนาขององค์การบริหารส่วนตำบลม่อนปิ่น ที่ ๑ ยุทธศาสตร์การพัฒนาด้านโครงสร้างพื้นฐาน

๑.๑ แผนงานอุตสาหกรรมและการโยธา : งานก่อสร้าง

ที่	โครงการ	วัตถุประสงค์	เป้าหมาย (ผลผลิตของโครงการ)	งบประมาณและที่มา					ตัวชี้วัด (KPI)	ผลลัพธ์ที่คาดว่าจะได้รับ	หน่วยงาน ที่รับผิดชอบ
				๒๕๖๖ (บาท)	๒๕๖๗ (บาท)	๒๕๖๘ (บาท)	๒๕๖๙ (บาท)	๒๕๗๐ (บาท)			
๑๒	โครงการก่อสร้างคลองส่งน้ำ เข้าพื้นที่การเกษตรของหมู่บ้าน (หมู่ ๑ บ้านแม่มาวซีเหล็ก)	เพื่อป้องกันน้ำท่วมขัง ลดการกัดเซาะตลิ่ง และพังทลายของงดิน	ก่อสร้างคลองส่งน้ำ ขนาดกว้างเฉลี่ย ๐.๕๐ เมตร ลึกเฉลี่ย ๐.๕๐ เมตร ยาว ๑,๐๐๐ เมตร	-	-	-	๓,๕๐๐,๐๐๐	-	๑. มีคลองส่งน้ำ กว้างเฉลี่ย ๐.๕๐ เมตร ยาว ๑,๐๐๐ เมตร ๒. มีคลองส่งน้ำที่ได้มาตรฐาน	๑.สามารถลดปัญหาน้ำท่วมขังบนเส้นทางจราจร ๒. ลดความสูญเสียต่อชีวิตและทรัพย์สินของประชาชน ๓. ลดการพังทลายของดิน ๔. ประชาชนร้อยละ ๙๐ มีความพึงพอใจต่อการแก้ไขปัญหา	กองช่าง
๑๓	โครงการก่อสร้างถนนคอนกรีต เข้าทุ่งป่ารวก (หมู่ ๑ บ้านแม่มาวซีเหล็ก)	เพื่อให้ประชาชนที่สัญจร บนท้องถนนได้รับความสะดวกรวดเร็วปลอดภัยในการคมนาคม	ก่อสร้างถนนคอนกรีตขนาดกว้าง ๓.๐๐ เมตร หนาเฉลี่ย ๐.๑๕ เมตร ยาวเฉลี่ย ๒๕๐.๐๐ เมตร	-	-	-	-	๕๔๐,๐๐๐	๑.มีถนน คสล. กว้าง ๓.๐๐ เมตร ยาว ๒๕๐.๐๐ เมตร ๒. ร้อยละของถนนที่ได้มาตรฐาน	๑. ประชาชนได้รับความสะดวกปลอดภัยในการสัญจร ๒. อุบัติเหตุลดลงร้อยละ ๙๐ ๓. ประชาชนร้อยละ ๑๐๐ มีความพึงพอใจต่อการแก้ไขปัญหา	กองช่าง

รายละเอียดโครงการพัฒนา
แผนพัฒนาท้องถิ่น (พ.ศ.๒๕๖๖ - ๒๕๗๐)
องค์การบริหารส่วนตำบลม่อนปิ่น อำเภอฝาง จังหวัดเชียงใหม่

แบบ ผ.๐๒

ข. ยุทธศาสตร์การพัฒนาขององค์กรปกครองส่วนท้องถิ่นในเขตจังหวัดเชียงใหม่ ที่ ๒ ยุทธศาสตร์การพัฒนาด้านโครงสร้างพื้นฐานสาธารณูปโภคและแหล่งน้ำ
ยุทธศาสตร์การพัฒนาขององค์การบริหารส่วนตำบลม่อนปิ่น ที่ ๑ ยุทธศาสตร์การพัฒนาด้านโครงสร้างพื้นฐาน

๑.๑ แผนงานอุตสาหกรรมและการโยธา : งานก่อสร้าง

ที่	โครงการ	วัตถุประสงค์	เป้าหมาย (ผลผลิตของโครงการ)	งบประมาณและที่มา					ตัวชี้วัด (KPI)	ผลลัพธ์ที่คาดว่าจะได้รับ	หน่วยงาน ที่รับผิดชอบ
				๒๕๖๖ (บาท)	๒๕๖๗ (บาท)	๒๕๖๘ (บาท)	๒๕๖๙ (บาท)	๒๕๗๐ (บาท)			
๑๔	โครงการก่อสร้างรางระบายน้ำ ช่างบ้านนายบุญ ทนต์ -นายประภาส จุลพันธ์ (หมู่ ๑ บ้านแม่มาวชี้เหล็ก)	เพื่อป้องกันน้ำท่วมขัง ลดการกัด เซาะตลิ่ง และการพังทลายของดิน	ก่อสร้างรางระบายน้ำ ขนาด กว้าง ๐.๓๐ เมตร ลึกเฉลี่ย ๐.๕๐ เมตร ยาว ๕๐.๐๐ เมตร	-	-	-	-	๑๑๐,๐๐๐	๑. มีรางระบายน้ำ ยาว ๕๐.๐๐ เมตร ๒. ร้อยละของราง ระบายน้ำที่ได้ มาตรฐาน	๑. สามารถลด ปัญหาน้ำท่วมขังบน เส้นทางจราจร ๒. ลดการพังทลาย ของดิน ๓. ลดความสูญเสีย ต่อชีวิตและ ทรัพย์สินของ ประชาชน ๔. ประชาชนร้อย ละ ๑๐๐ มีความ พอใจต่อการแก้ไข ปัญหา	กองช่าง

รายละเอียดโครงการพัฒนา
แผนพัฒนาท้องถิ่น (พ.ศ.๒๕๖๖ - ๒๕๗๐)
องค์การบริหารส่วนตำบลม่อนปิ่น อำเภอฝาง จังหวัดเชียงใหม่

แบบ ผ.๐๒

ข. ยุทธศาสตร์การพัฒนาขององค์กรปกครองส่วนท้องถิ่นในเขตจังหวัดเชียงใหม่ ที่ ๒ ยุทธศาสตร์การพัฒนาด้านโครงสร้างพื้นฐานสาธารณูปโภคและแหล่งน้ำ
ยุทธศาสตร์การพัฒนาขององค์การบริหารส่วนตำบลม่อนปิ่น ที่ ๑ ยุทธศาสตร์การพัฒนาด้านโครงสร้างพื้นฐาน

๑.๑ แผนงานอุตสาหกรรมและการโยธา : งานก่อสร้าง

ที่	โครงการ	วัตถุประสงค์	เป้าหมาย (ผลผลิตของโครงการ)	งบประมาณและที่มา					ตัวชี้วัด (KPI)	ผลลัพธ์ที่คาดว่าจะได้รับ	หน่วยงาน ที่รับผิดชอบ
				๒๕๖๖ (บาท)	๒๕๖๗ (บาท)	๒๕๖๘ (บาท)	๒๕๖๙ (บาท)	๒๕๗๐ (บาท)			
๑๕	โครงการก่อสร้างรางระบายน้ำ บริเวณบ้าน นายทองอินทร์ ทำบุญ - บ้านนายบุญทา กัณธมิ่ง (หมู่ ๑ บ้านแม่มาวชี้เหล็ก)	เพื่อป้องกันน้ำท่วมขัง ลดการกัดเซาะตลิ่ง และการพังทลายของดิน	ก่อสร้างรางระบายน้ำ ขนาดกว้าง ๐.๓๐ เมตร ลึกเฉลี่ย ๐.๕๐ เมตร ยาว ๑๐๐ เมตร	-	-	-	-	๔๑๐,๐๐๐	๑. มีรางระบายน้ำ ยาว ๑๐๐.๐๐ เมตร ๒. ร้อยละของรางระบายน้ำที่ได้มาตรฐาน	๑. สามารถลดปัญหาน้ำท่วมขังบนเส้นทางจราจร ๒. ลดการพังทลายของดิน ๓. ลดความสูญเสียต่อชีวิตและทรัพย์สินของประชาชน ๔. ประชาชนร้อยละ ๑๐๐ มีความพอใจต่อการแก้ไขปัญหา	กองช่าง
๑๖	โครงการก่อสร้างและขยายสะพานข้ามลำน้ำมาว หลังวัดคงคามนิมิตร (หมู่ ๒ บ้านแม่มาวต้นตุ่ม)	เพื่อให้ประชาชนในหมู่บ้าน มีสะพานสำหรับการคมนาคมได้สะดวก รวดเร็ว ปลอดภัยในการสัญจร	ก่อสร้างและขยายสะพานขนาดกว้าง ๗.๐๐ เมตร ยาว ๑๒.๐๐ เมตร	๒,๐๐๐,๐๐๐	-	-	-	-	๑. ร้อยละของประชาชนได้รับความสะดวกในการสัญจร ๒. ร้อยละของสะพานที่ได้มาตรฐาน	๑. ประชาชนได้รับความสะดวกปลอดภัยในการสัญจร ๒. ประชาชนมีความพึงพอใจต่อการแก้ไขปัญหา ร้อยละ ๘๐	กองช่าง

รายละเอียดโครงการพัฒนา
แผนพัฒนาท้องถิ่น (พ.ศ.๒๕๖๖ - ๒๕๗๐)
องค์การบริหารส่วนตำบลม่อนปิ่น อำเภอฝาง จังหวัดเชียงใหม่

แบบ ผ.๐๒

ข. ยุทธศาสตร์การพัฒนาขององค์กรปกครองส่วนท้องถิ่นในเขตจังหวัดเชียงใหม่ ที่ ๒ ยุทธศาสตร์การพัฒนาด้านโครงสร้างพื้นฐานสาธารณูปโภคและแหล่งน้ำ
ยุทธศาสตร์การพัฒนาขององค์การบริหารส่วนตำบลม่อนปิ่น ที่ ๑ ยุทธศาสตร์การพัฒนาด้านโครงสร้างพื้นฐาน

๑.๑ แผนงานอุตสาหกรรมและการโยธา : งานก่อสร้าง

ที่	โครงการ	วัตถุประสงค์	เป้าหมาย (ผลผลิตของโครงการ)	งบประมาณและที่มา					ตัวชี้วัด (KPI)	ผลลัพธ์ที่คาดว่าจะได้รับ	หน่วยงาน ที่รับผิดชอบ
				๒๕๖๖ (บาท)	๒๕๖๗ (บาท)	๒๕๖๘ (บาท)	๒๕๖๙ (บาท)	๒๕๗๐ (บาท)			
๑๗	โครงการก่อสร้างถนน คสล. ขยายข้างโรงสีสมคิด เชื่อม ถนนซอย ๘ (หมู่ ๒ บ้านแม่มาวต้นตุ่ม)	เพื่อให้ประชาชนที่สัญจร บนท้อง ถนนได้รับความสะดวกรวดเร็ว ปลอดภัยในการคมนาคม	ก่อสร้างถนน คสล. ขนาดกว้าง เฉลี่ย ๔.๐๐ เมตร หนาเฉลี่ย ๐.๑๕ เมตร ยาว ๕๖๓.๐๐ เมตร	๑,๖๕๐,๐๐๐	-	-	-	-	๑.มีถนน คสล. กว้าง ๔.๐๐ เมตร ยาว ๕๖๓.๐๐ เมตร ๒. ร้อยละของถนน ที่ได้มาตรฐาน ร้อยละ ๙๐ ๓. ประชาชนร้อยละ ๑๐๐ มีความพึง พอใจต่อการแก้ไข ปัญหา	๑. ประชาชนได้รับ ความสะดวก ปลอดภัยในการสัญจร ๒. อุบัติเหตุลดลง ร้อยละ ๙๐ ๓. ประชาชนร้อยละ ๑๐๐ มีความพึง พอใจต่อการแก้ไข ปัญหา	กองช่าง
๑๘	โครงการก่อสร้างระบายน้ำ ซอย ๔ (หมู่ ๒ บ้านแม่มาวต้นตุ่ม)	เพื่อป้องกันน้ำท่วมขัง ลดการกัด เซาะตลิ่ง และการพังทลายของดิน	ก่อสร้างวางระบายน้ำกว้าง เฉลี่ย ๐.๓๐ เมตร ลึกเฉลี่ย ๐.๕๐ - ๐.๗๐ เมตร ยาว ๑๙๔.๐๐ เมตร	๗๘๕,๐๐๐	-	-	-	-	๑. มีรางระบายน้ำ ยาว ๑๙๔.๐๐ เมตร ๒. ร้อยละของราง ระบายน้ำที่ได้ มาตรฐาน ๓. ลดความสูญเสีย ต่อชีวิตและ ทรัพย์สินของ ประชาชน ๔. ประชาชนร้อยละ ๑๐๐ มีความพอใจ ต่อการแก้ไขปัญหา	๑. สามารถลด ปัญหาน้ำท่วมขังบน เส้นทางจราจร ๒. ลดการพังทลาย ของดิน ๓. ลดความสูญเสีย ต่อชีวิตและ ทรัพย์สินของ ประชาชน ๔. ประชาชนร้อยละ ๑๐๐ มีความพอใจ ต่อการแก้ไขปัญหา	กองช่าง

รายละเอียดโครงการพัฒนา
แผนพัฒนาท้องถิ่น (พ.ศ.๒๕๖๖ - ๒๕๗๐)
องค์การบริหารส่วนตำบลม่อนปิ่น อำเภอฝาง จังหวัดเชียงใหม่

แบบ ผ.๐๒

ข. ยุทธศาสตร์การพัฒนาขององค์กรปกครองส่วนท้องถิ่นในเขตจังหวัดเชียงใหม่ ที่ ๒ ยุทธศาสตร์การพัฒนาด้านโครงสร้างพื้นฐานสาธารณูปโภคและแหล่งน้ำ
ยุทธศาสตร์การพัฒนาขององค์การบริหารส่วนตำบลม่อนปิ่น ที่ ๑ ยุทธศาสตร์การพัฒนาด้านโครงสร้างพื้นฐาน

๑.๑ แผนงานอุตสาหกรรมและการโยธา : งานก่อสร้าง

ที่	โครงการ	วัตถุประสงค์	เป้าหมาย (ผลิตของโครงการ)	งบประมาณและที่มา					ตัวชี้วัด (KPI)	ผลลัพธ์ที่คาดว่าจะได้รับ	หน่วยงาน ที่รับผิดชอบ
				๒๕๖๖ (บาท)	๒๕๖๗ (บาท)	๒๕๖๘ (บาท)	๒๕๖๙ (บาท)	๒๕๗๐ (บาท)			
๑๙	โครงการก่อสร้างถนน คสล. ขอย โรงสีสมคิด - ขอย บ้านนายสะอาด ปันงาม (หมู่ ๒ บ้านแม่มาวต้นค่อม)	เพื่อให้ประชาชนที่สัญจร บนท้องถนนได้รับความสะดวกรวดเร็วปลอดภัยในการคมนาคม	ก่อสร้างถนน คสล. ขนาดกว้าง ๔.๐๐ เมตร หนาเฉลี่ย ๐.๑๕ เมตร ยาว ๑๖๐.๐๐ เมตร	-	๔๖๐,๐๐๐	-	-	-	๑.มีถนน คสล. กว้าง ๔.๐๐ เมตร ยาว ๑๖๐.๐๐ เมตร ๒. ร้อยละของถนนที่ได้มาตรฐาน ๓. ประชาชนร้อยละ ๑๐๐ มีความพึงพอใจต่อการแก้ไขปัญหา	๑. ประชาชนได้รับความสะดวกปลอดภัยในการสัญจร ๒. อุบัติเหตุลดลง ร้อย ๙๐ ๓. ประชาชนร้อยละ ๑๐๐ มีความพึงพอใจต่อการแก้ไขปัญหา	กองช่าง
๒๐	โครงการปรับปรุงที่สาธารณะ เช่น ถม ปรับดิน (หมู่ ๒ บ้านแม่มาวต้นค่อม)	เพื่อให้ประชาชนที่สัญจร บนท้องถนนได้รับความสะดวกรวดเร็วปลอดภัยในการคมนาคม	ปรับปรุงที่สาธารณะ ๒ งาน ความสูง ๑.๐๐ เมตร	-	๔๐๐,๐๐๐	-	-	-	๑.ร้อยละของประชาชนที่ได้รับความสะดวกในการสัญจร ๒. ร้อยละของถนนที่ได้มาตรฐาน ๓. ประชาชนร้อยละ ๑๐๐ มีความพึงพอใจต่อการแก้ไขปัญหา	๑. ประชาชนได้รับความสะดวกปลอดภัยในการสัญจร ๒. อุบัติเหตุลดลง ร้อย ๙๐ ๓. ประชาชนร้อยละ ๑๐๐ มีความพึงพอใจต่อการแก้ไขปัญหา	กองช่าง
๒๑	โครงการก่อสร้างป้ายขอยหมู่บ้าน (หมู่ ๒ บ้านแม่มาวต้นค่อม)	เพิ่มความสะดวกแก่ประชาชนและมีความเป็นระเบียบเรียบร้อย	ก่อสร้างป้ายขอย ๑ - ๑๒ ขอย	-	๑๒๐,๐๐๐	-	-	-	จำนวนป้าย	ประชาชนได้รับความสะดวกในการสัญจร	กองช่าง

รายละเอียดโครงการพัฒนา
แผนพัฒนาท้องถิ่น (พ.ศ.๒๕๖๖ - ๒๕๗๐)
องค์การบริหารส่วนตำบลม่อนปิ่น อำเภอฝาง จังหวัดเชียงใหม่

แบบ ผ.๐๒

ข. ยุทธศาสตร์การพัฒนาขององค์กรปกครองส่วนท้องถิ่นในเขตจังหวัดเชียงใหม่ ที่ ๒ ยุทธศาสตร์พัฒนาด้านโครงสร้างพื้นฐานสาธารณูปโภคและแหล่งน้ำ
ยุทธศาสตร์การพัฒนาขององค์การบริหารส่วนตำบลม่อนปิ่น ที่ ๑ ยุทธศาสตร์พัฒนาด้านโครงสร้างพื้นฐาน

๑.๑ แผนงานอุตสาหกรรมและการโยธา : งานก่อสร้าง

ที่	โครงการ	วัตถุประสงค์	เป้าหมาย (ผลผลิตของโครงการ)	งบประมาณและที่มา					ตัวชี้วัด (KPI)	ผลลัพธ์ที่คาดว่าจะได้รับ	หน่วยงาน ที่รับผิดชอบ
				๒๕๖๖ (บาท)	๒๕๖๗ (บาท)	๒๕๖๘ (บาท)	๒๕๖๙ (บาท)	๒๕๗๐ (บาท)			
๒๒	โครงการก่อสร้างรางระบายน้ำ ซอย ๓ หน้าวัดคงคา นิมิตร ถนนสายหลัก (หมู่ ๒ บ้านแม่มาวต้นตุ่ม)	เพื่อป้องกันน้ำท่วมขัง ลดการกัดเซาะตลิ่ง และการพังทลายของดิน	ก่อสร้างรางระบายน้ำ ขนาดกว้างเฉลี่ย ๐.๓๐ เมตร ลึกเฉลี่ย ๐.๕๐ เมตร ยาว ๒๘๐.๐๐ เมตร	-	-	๑,๑๑๓,๐๐๐	-	-	๑. มีรางระบายน้ำ ยาว ๒๘๐.๐๐ เมตร ๒. ร้อยละของรางระบายน้ำที่ได้มาตรฐาน	๑. สามารถลดปัญหาน้ำท่วมขังบนเส้นทางจราจร ๒. ลดการพังทลายของดิน ๓. ลดความสูญเสียต่อชีวิตและทรัพย์สินของประชาชน ๔. ประชาชนร้อยละ ๑๐๐ มีความพอใจต่อการแก้ไขปัญหา	กองช่าง
๒๓	โครงการก่อสร้างอาคารป้องกันตลิ่ง หน้าวัดคงคา นิมิตร (ถ่อ่งเกเบี่ยน) (หมู่ ๒ บ้านแม่มาวต้นตุ่ม)	เพื่อป้องกันการพังทลายของดิน และป้องกันน้ำท่วม	ก่อสร้างอาคารป้องกันตลิ่ง ขนาดความยาว ๓๖๕.๐๐ เมตร	-	-	๖,๐๐๐,๐๐๐	-	-	๑. มีอาคารป้องกันตลิ่ง ๑ แห่ง ยาว ๓๖๕.๐๐ เมตร ๒. มีอาคารป้องกันตลิ่งที่ได้มาตรฐาน	๑. ช่วยป้องกันปัญหาน้ำท่วมและป้องกันการพังทลายของตลิ่ง ๒. ประชาชนร้อยละ ๙๐ มีความพึงพอใจต่อการแก้ไขปัญหา	กองช่าง

รายละเอียดโครงการพัฒนา
แผนพัฒนาท้องถิ่น (พ.ศ.๒๕๖๖ - ๒๕๗๐)
องค์การบริหารส่วนตำบลม่อนปิ่น อำเภอฝาง จังหวัดเชียงใหม่

แบบ ผ.๐๒

ข. ยุทธศาสตร์การพัฒนาขององค์กรปกครองส่วนท้องถิ่นในเขตจังหวัดเชียงใหม่ ที่ ๒ ยุทธศาสตร์การพัฒนาด้านโครงสร้างพื้นฐานสาธารณูปโภคและแหล่งน้ำ
ยุทธศาสตร์การพัฒนาขององค์การบริหารส่วนตำบลม่อนปิ่น ที่ ๑ ยุทธศาสตร์การพัฒนาด้านโครงสร้างพื้นฐาน

๑.๑ แผนงานอุตสาหกรรมและการโยธา : งานก่อสร้าง

ที่	โครงการ	วัตถุประสงค์	เป้าหมาย (ผลผลิตของโครงการ)	งบประมาณและที่มา					ตัวชี้วัด (KPI)	ผลลัพธ์ที่คาดว่าจะได้รับ	หน่วยงาน ที่รับผิดชอบ
				๒๕๖๖ (บาท)	๒๕๖๗ (บาท)	๒๕๖๘ (บาท)	๒๕๖๙ (บาท)	๒๕๗๐ (บาท)			
๒๔	โครงการก่อสร้างสะพาน คสล. ข้ามลำน้ำมาว (ขอย ๖) (หมู่ ๒ บ้านแม่มาวต้นค่อม)	เพื่อให้ประชาชนที่สัญจร บนท้องถนนได้รับความสะดวกรวดเร็วปลอดภัยในการคมนาคม	ก่อสร้างสะพาน คสล. ขนาดกว้าง ๗.๐๐ เมตร ยาว ๑๕.๐๐ เมตร	-	-	๓,๐๐๐,๐๐๐	-	-	มีสะพาน คสล.ข้ามลำน้ำมาว (ขอย ๖) ๑ แห่ง	๑. ประชาชนได้รับความสะดวกในการสัญจร ๒. อุบัติเหตุลดลง ร้อยละ ๙๐ ๓. ประชาชนร้อยละ ๑๐๐ มีความพึงพอใจต่อการแก้ไขปัญหา	กองช่าง
๒๕	โครงการก่อสร้างถนน คสล. ขอย ๔ (หมู่ ๒ บ้านแม่มาวต้นค่อม)	เพื่อให้ประชาชนที่สัญจร บนท้องถนนได้รับความสะดวก รวดเร็วปลอดภัยในการคมนาคม	ก่อสร้างถนน คสล. ขนาดกว้าง ๔.๐๐ เมตร หนาเฉลี่ย ๐.๑๕ เมตร ยาว ๕๐.๐๐ เมตร	-	-	-	๑๕๐,๐๐๐	-	๑. มีถนน คสล. ยาว ๕๐.๐๐ เมตร ๒. ร้อยละของถนน คสล. ที่ได้มาตรฐาน	๑. ประชาชนได้รับความสะดวกในการสัญจร ๒. อุบัติเหตุลดลง ร้อยละ ๙๐ ๓. ประชาชนร้อยละ ๑๐๐ มีความพึงพอใจต่อการแก้ไขปัญหา	กองช่าง

รายละเอียดโครงการพัฒนา
แผนพัฒนาท้องถิ่น (พ.ศ.๒๕๖๖ - ๒๕๗๐)
องค์การบริหารส่วนตำบลม่อนปิ่น อำเภอฝาง จังหวัดเชียงใหม่

แบบ ผ.๐๒

ข. ยุทธศาสตร์การพัฒนาขององค์กรปกครองส่วนท้องถิ่นในเขตจังหวัดเชียงใหม่ ที่ ๒ ยุทธศาสตร์พัฒนาด้านโครงสร้างพื้นฐานสาธารณูปโภคและแหล่งน้ำ
ยุทธศาสตร์การพัฒนาขององค์การบริหารส่วนตำบลม่อนปิ่น ที่ ๑ ยุทธศาสตร์พัฒนาด้านโครงสร้างพื้นฐาน

๑.๑ แผนงานอุตสาหกรรมและการโยธา : งานก่อสร้าง

ที่	โครงการ	วัตถุประสงค์	เป้าหมาย (ผลผลิตของโครงการ)	งบประมาณและที่มา					ตัวชี้วัด (KPI)	ผลลัพธ์ที่คาดว่าจะได้รับ	หน่วยงาน ที่รับผิดชอบ
				๒๕๖๖ (บาท)	๒๕๖๗ (บาท)	๒๕๖๘ (บาท)	๒๕๖๙ (บาท)	๒๕๗๐ (บาท)			
๒๖	โครงการขุดเจาะบ่อบาดาลพร้อมก่อสร้างระบบประปา ภายในหมู่บ้าน (หมู่ ๒ บ้านแม่มาวตันต๋ม)	เพื่อให้มีแหล่งน้ำเพียงพอต่อการบริโภค อุปโภค อย่างเพียงพอตลอดทั้งปี	ขุดเจาะบ่อบาดาล ๑ แห่ง	-	-	-	๕๐๐,๐๐๐	-	๑. มีบ่อบาดาล ๑ บ่อ ๒. ร้อยละของบ่อบาดาลที่ได้มาตรฐาน	๑. สามารถลดปัญหาการขาดแคลนน้ำในหน้าแล้งได้อย่างมีประสิทธิภาพ ๒. ประชาชนร้อยละ ๑๐๐ มีความพึงพอใจต่อการแก้ไขปัญหา	กองช่าง
๒๗	โครงการปรับปรุงซ่อมแซมสนามกีฬาหมู่บ้าน (หมู่ ๒ บ้านแม่มาวตันต๋ม)	เพื่อปรับปรุงสนามกีฬาให้ดีขึ้น	ปรับปรุงซ่อมแซมสนามกีฬา ๑ แห่ง	-	-	-	๕๐๐,๐๐๐	-	มีสนามกีฬาที่ได้มาตรฐาน	มีสนามกีฬาที่ได้มาตรฐานและมีสถานที่ออกกำลังกายเพียงพอต่อความต้องการของประชาชน	กองช่าง

รายละเอียดโครงการพัฒนา
แผนพัฒนาท้องถิ่น (พ.ศ.๒๕๖๖ - ๒๕๗๐)
องค์การบริหารส่วนตำบลม่อนปิ่น อำเภอฝาง จังหวัดเชียงใหม่

แบบ ผ.๐๒

ข. ยุทธศาสตร์การพัฒนาขององค์กรปกครองส่วนท้องถิ่นในเขตจังหวัดเชียงใหม่ ที่ ๒ ยุทธศาสตร์การพัฒนาด้านโครงสร้างพื้นฐานสาธารณูปโภคและแหล่งน้ำ
ยุทธศาสตร์การพัฒนาขององค์การบริหารส่วนตำบลม่อนปิ่น ที่ ๑ ยุทธศาสตร์การพัฒนาด้านโครงสร้างพื้นฐาน

๑.๑ แผนงานอุตสาหกรรมและการโยธา : งานก่อสร้าง

ที่	โครงการ	วัตถุประสงค์	เป้าหมาย (ผลผลิตของโครงการ)	งบประมาณและที่มา					ตัวชี้วัด (KPI)	ผลลัพธ์ที่คาดว่าจะได้รับ	หน่วยงาน ที่รับผิดชอบ
				๒๕๖๖ (บาท)	๒๕๖๗ (บาท)	๒๕๖๘ (บาท)	๒๕๖๙ (บาท)	๒๕๗๐ (บาท)			
๒๘	โครงการก่อสร้างพังกั้นดิน ลำเหมืองหน้าบ้าน นายล้วน (หมู่ ๒ บ้านแม่มาวตันต๋ม)	เพื่อให้ประชาชนที่สัญจร บนท้องถนนได้รับความสะดวก ปลอดภัย ในการคมนาคม	ก่อสร้างพังกั้นดิน ขนาดยาว ๓๐.๐๐ เมตร	-	-	-	-	๔๐๐,๐๐๐	๑. มีพังกั้นดินยาว ๓๐.๐๐ เมตร ๒. ร้อยละของพังกั้นดินที่ได้มาตรฐาน ร้อย ๙๐ ๓. ประชาชนร้อยละ ๑๐๐ มีความพึงพอใจต่อการแก้ไข ปัญหา	๑. ประชาชนได้รับความสะดวก ปลอดภัยในการสัญจร ๒. อุบัติเหตุลดลง ร้อย ๙๐ ๓. ประชาชนร้อยละ ๑๐๐ มีความพึงพอใจต่อการแก้ไข ปัญหา	กองช่าง
๒๙	โครงการก่อสร้างระบายน้ำ ขอย ๖ (หมู่ ๒ บ้านแม่มาวตันต๋ม)	เพื่อป้องกันน้ำท่วมขัง ลดการกัดเซาะ และการพังทลายของดิน	ก่อสร้างรางระบายน้ำ ขนาดกว้าง ๐.๓๐ เมตร ลึกเฉลี่ย ๐.๕๐ เมตร ยาว ๕๐.๐๐ เมตร	-	-	-	-	๒๑๐,๐๐๐	๑. มีรางระบายน้ำ ยาว ๕๐.๐๐ เมตร ๒. ร้อยละของรางระบายน้ำที่ได้มาตรฐาน ๓. ประชาชนร้อยละ ๑๐๐ มีความพึงพอใจการแก้ไข ปัญหา	๑. สามารถลดปัญหาน้ำท่วมขังบนเส้นทางจราจร ๒. ลดการพังทลายของดิน ๓. ประชาชนร้อยละ ๑๐๐ มีความพึงพอใจการแก้ไข ปัญหา	กองช่าง

รายละเอียดโครงการพัฒนา
แผนพัฒนาท้องถิ่น (พ.ศ.๒๕๖๖ - ๒๕๗๐)
องค์การบริหารส่วนตำบลม่อนปิ่น อำเภอฝาง จังหวัดเชียงใหม่

แบบ ผ.๐๒

ข. ยุทธศาสตร์การพัฒนาขององค์กรปกครองส่วนท้องถิ่นในเขตจังหวัดเชียงใหม่ ที่ ๒ ยุทธศาสตร์การพัฒนาด้านโครงสร้างพื้นฐานสาธารณูปโภคและแหล่งน้ำ
ยุทธศาสตร์การพัฒนาขององค์การบริหารส่วนตำบลม่อนปิ่น ที่ ๑ ยุทธศาสตร์การพัฒนาด้านโครงสร้างพื้นฐาน

๑.๑ แผนงานอุตสาหกรรมและการโยธา : งานก่อสร้าง

ที่	โครงการ	วัตถุประสงค์	เป้าหมาย (ผลผลิตของโครงการ)	งบประมาณและที่มา					ตัวชี้วัด (KPI)	ผลลัพธ์ที่คาดว่าจะได้รับ	หน่วยงาน ที่รับผิดชอบ
				๒๕๖๖ (บาท)	๒๕๖๗ (บาท)	๒๕๖๘ (บาท)	๒๕๖๙ (บาท)	๒๕๗๐ (บาท)			
๓๐	โครงการปรับปรุงถนนเข้าสู่การเกษตร (หมู่ ๒ บ้านแม่มาวต้นคุ้ม)	เพื่อให้ประชาชนที่สัญจร บนท้องถนนได้รับความสะดวก ปลอดภัยในการคมนาคม	ปรับปรุงถนนเข้าสู่การเกษตร ขนาดกว้าง ๓.๐๐ เมตร หนาเฉลี่ย ๐.๑๕ เมตร	-	-	-	-	๕๐๐,๐๐๐	ถนนเข้าสู่การเกษตรกว้าง ๓.๐๐ เมตร หนาเฉลี่ย ๐.๑๕ เมตร	๑. ประชาชนได้รับความสะดวก ปลอดภัยในการสัญจร ๒. อุบัติเหตุลดลง ร้อย ๙๐ ๓. ประชาชนร้อยละ ๑๐๐ มีความพึงพอใจต่อการแก้ไข ปัญหา	กองช่าง
๓๑	โครงการก่อสร้างรางระบายน้ำ ซอย ๔ - ลำน้ามาว (ศาลาอเนกประสงค์)(หมู่ ๓ บ้านม่อนปิ่นเหนือ)	เพื่อป้องกันน้ำท่วมขัง ลดการกัดเซาะตลิ่ง และการพังทลายของดิน	ก่อสร้างรางระบายน้ำ ขนาดกว้างเฉลี่ย ๐.๓๐ เมตร ลึกเฉลี่ย ๐.๕๐ เมตร ยาว ๑๒๔.๐๐ เมตร	๕๐๐,๐๐๐	-	-	-	-	๑. มีรางระบายน้ำ ยาว ๑๒๔.๐ เมตร ๒. ร้อยละของรางระบายน้ำที่ได้มาตรฐาน	๑. สามารถลดปัญหาน้ำท่วมขังบนเส้นทางจราจร ๒. ลดการพังทลายของดิน ๓. ลดความสูญเสียต่อชีวิตและทรัพย์สินของประชาชน ๔. ประชาชนร้อยละ ๑๐๐ มีความพอใจต่อการแก้ไข ปัญหา	กองช่าง

รายละเอียดโครงการพัฒนา
แผนพัฒนาท้องถิ่น (พ.ศ.๒๕๖๖ - ๒๕๗๐)
องค์การบริหารส่วนตำบลม่อนปิ่น อำเภอฝาง จังหวัดเชียงใหม่

แบบ ผ.๐๒

ข. ยุทธศาสตร์การพัฒนาขององค์กรปกครองส่วนท้องถิ่นในเขตจังหวัดเชียงใหม่ ที่ ๒ ยุทธศาสตร์การพัฒนาด้านโครงสร้างพื้นฐานสาธารณูปโภคและแหล่งน้ำ
ยุทธศาสตร์การพัฒนาขององค์การบริหารส่วนตำบลม่อนปิ่น ที่ ๑ ยุทธศาสตร์การพัฒนาด้านโครงสร้างพื้นฐาน

๑.๑ แผนงานอุตสาหกรรมและการโยธา : งานก่อสร้าง

ที่	โครงการ	วัตถุประสงค์	เป้าหมาย (ผลผลิตของโครงการ)	งบประมาณและที่มา					ตัวชี้วัด (KPI)	ผลลัพธ์ที่คาดว่าจะได้รับ	หน่วยงาน ที่รับผิดชอบ
				๒๕๖๖ (บาท)	๒๕๖๗ (บาท)	๒๕๖๘ (บาท)	๒๕๖๙ (บาท)	๒๕๗๐ (บาท)			
๓๒	โครงการก่อสร้างสะพาน ม. ๓ - ม. ๔ พร้อมเทคอสะพาน (บ้านนางเม็ด กันทะมัง) (หมู่ ๓ บ้านม่อนปิ่นเหนือ)	เพื่อให้ประชาชนที่สัญจร บนท้องถนนได้รับความสะดวกรวดเร็วปลอดภัยในการคมนาคม	ก่อสร้างสะพาน ขนาดกว้าง ๕.๐๐ เมตร ยาว ๕.๐๐ เมตร พร้อมทำทางเชื่อม	๕๐๐,๐๐๐	-	-	-	-	มีสะพานม. ๓ - ม. ๔ พร้อมเทคอสะพาน (บ้านนางเม็ด กันทะมัง) ๑ แห่ง	๑.ประชาชนได้รับความสะดวกในการสัญจร ๒. อุบัติเหตุลดลง ร้อยละ ๙๐ ๓.ประชาชนร้อยละ ๑๐๐ มีความพึงพอใจต่อการแก้ไขปัญหา	กองช่าง
๓๓	โครงการก่อสร้างถนน คสล. เข้าพื้นที่ทางการเกษตร (เส้นข้าง อบต.) (หมู่ ๓ บ้านม่อนปิ่นเหนือ)	เพื่อให้ประชาชนที่สัญจร บนท้องถนนได้รับความสะดวก รวดเร็วปลอดภัยในการคมนาคม	ก่อสร้างถนน คสล. ขนาดกว้าง ๔.๐๐ เมตร หนาเฉลี่ย ๐.๑๕ เมตร ยาว ๕๐.๐๐ เมตร	๑๕๐,๐๐๐	-	-	-	-	๑. มีถนน คสล. ยาว ๕๐.๐๐ เมตร ๒. ร้อยละของถนน คสล. ที่ได้มาตรฐาน	๑. ประชาชนได้รับความสะดวกในการสัญจร ๒. อุบัติเหตุลดลง ร้อยละ ๙๐ ๓. ประชาชนร้อยละ ๑๐๐ มีความพึงพอใจต่อการแก้ไขปัญหา	กองช่าง

รายละเอียดโครงการพัฒนา
แผนพัฒนาท้องถิ่น (พ.ศ.๒๕๖๖ - ๒๕๗๐)
องค์การบริหารส่วนตำบลม่อนปิ่น อำเภอฝาง จังหวัดเชียงใหม่

แบบ ผ.๐๒

ข. ยุทธศาสตร์การพัฒนาขององค์กรปกครองส่วนท้องถิ่นในเขตจังหวัดเชียงใหม่ ที่ ๒ ยุทธศาสตร์การพัฒนาด้านโครงสร้างพื้นฐานสาธารณูปโภคและแหล่งน้ำ
ยุทธศาสตร์การพัฒนาขององค์การบริหารส่วนตำบลม่อนปิ่น ที่ ๑ ยุทธศาสตร์การพัฒนาด้านโครงสร้างพื้นฐาน

๑.๑ แผนงานอุตสาหกรรมและการโยธา : งานก่อสร้าง

ที่	โครงการ	วัตถุประสงค์	เป้าหมาย (ผลผลิตของโครงการ)	งบประมาณและที่มา					ตัวชี้วัด (KPI)	ผลลัพธ์ที่คาดว่าจะได้รับ	หน่วยงาน ที่รับผิดชอบ
				๒๕๖๖ (บาท)	๒๕๖๗ (บาท)	๒๕๖๘ (บาท)	๒๕๖๙ (บาท)	๒๕๗๐ (บาท)			
๓๔	โครงการก่อสร้างคลองส่งน้ำ เส้นข้าง อบต. - ศาลาอเนกประสงค์ หมู่ ๓ (หมู่ ๓ บ้านม่อนปิ่นเหนือ)	เพื่อป้องกันน้ำท่วมขัง ลดการกัดเซาะ และการพังทลายของดิน	ก่อสร้างคลองส่งน้ำ ขนาดกว้าง ๐.๘๐ เมตร ลึกเฉลี่ย ๐.๓๐ เมตร ยาว ๑,๐๐๐ เมตร	-	๓,๕๐๐,๐๐๐	-	-	-	๑. มีคลองส่งน้ำยาว ๑,๐๐๐ เมตร ๒. มีคลองส่งน้ำที่ได้มาตรฐาน	๑. สามารถลดปัญหาน้ำท่วมขังบนเส้นทางจราจร ๒. ลดความสูญเสียต่อชีวิตและทรัพย์สินของประชาชน ๓. ลดการพังทลายของดิน ๔. ประชาชนร้อยละ ๙๐ มีความพึงพอใจต่อการแก้ไข้ปัญหา	กองช่าง อบต.ม่อนปิ่น/กรมชลประทาน
๓๕	โครงการก่อสร้างถนน คสล. ภายในหมู่บ้าน(หมู่ ๓ บ้านม่อนปิ่นเหนือ)	เพื่อให้ประชาชนที่สัญจร บนท้องถนนได้รับความสะดวก รวดเร็วปลอดภัยในการคมนาคม	ก่อสร้างถนน คสล. ขนาดกว้าง ๓.๐๐ เมตร หนาเฉลี่ย ๐.๑๕ เมตร ยาว ๓๐.๐๐ เมตร	-	๖๕๐,๐๐๐	-	-	-	๑. มีถนน คสล. ยาว ๓๐.๐๐ เมตร ๒. ร้อยละของถนนคสล. ที่ได้มาตรฐาน	๑.ประชาชนได้รับความสะดวกในการสัญจร ๒. อุบัติเหตุลดลงร้อยละ ๙๐ ๓. ประชาชนร้อยละ ๑๐๐ มีความพึงพอใจต่อการแก้ไข้ปัญหา	กองช่าง

รายละเอียดโครงการพัฒนา
แผนพัฒนาท้องถิ่น (พ.ศ.๒๕๖๖ - ๒๕๗๐)
องค์การบริหารส่วนตำบลม่อนปิ่น อำเภอฝาง จังหวัดเชียงใหม่

แบบ ผ.๐๒

ข. ยุทธศาสตร์การพัฒนาขององค์กรปกครองส่วนท้องถิ่นในเขตจังหวัดเชียงใหม่ ที่ ๒ ยุทธศาสตร์การพัฒนาด้านโครงสร้างพื้นฐานสาธารณูปโภคและแหล่งน้ำ
ยุทธศาสตร์การพัฒนาขององค์การบริหารส่วนตำบลม่อนปิ่น ที่ ๑ ยุทธศาสตร์การพัฒนาด้านโครงสร้างพื้นฐาน

๑.๑ แผนงานอุตสาหกรรมและการโยธา : งานก่อสร้าง

ที่	โครงการ	วัตถุประสงค์	เป้าหมาย (ผลผลิตของโครงการ)	งบประมาณและที่มา					ตัวชี้วัด (KPI)	ผลลัพธ์ที่คาดว่าจะได้รับ	หน่วยงาน ที่รับผิดชอบ
				๒๕๖๖ (บาท)	๒๕๖๗ (บาท)	๒๕๖๘ (บาท)	๒๕๖๙ (บาท)	๒๕๗๐ (บาท)			
๓๖	โครงการปรับปรุงภูมิทัศน์ที่สาธารณะหมู่บ้าน (ข้าง อบต.ม่อนปิ่น) (หมู่ ๓ บ้านม่อนปิ่นเหนือ)	วัตถุประสงค์เพื่อปรับปรุงภูมิทัศน์ให้มีความสวยงามและได้มาตรฐาน	ปรับปรุงภูมิทัศน์ ลานจอดรถ ๔๐๐ ตารางเมตร	-	๔๐๐,๐๐๐	-	-	-	ภูมิทัศน์บริเวณที่สาธารณะหมู่บ้านได้มาตรฐาน	๑. ประชาชนมีความเป็นอยู่คุณภาพชีวิตที่ดีขึ้น ๒. สามารถแก้ไขปัญหาขยะมูลฝอยในหมู่บ้าน	กองช่าง
๓๗	โครงการส่งเสริมสนับสนุนการสร้างแผงโซล่าเซลล์ประปาหมู่บ้าน (หมู่ ๓ บ้านม่อนปิ่นเหนือ)	เพื่อให้ระบบประปาสามารถรองรับน้ำเพื่อการบริโภคอุปโภคที่เพียงพอ	ส่งเสริมสนับสนุนการสร้างแผงโซล่าเซลล์ ๑ แห่ง	-	-	๕๐๐,๐๐๐	-	-	๑. มีระบบประปาประจำหมู่บ้านที่ได้มาตรฐาน ๒. ประชาชนได้รับประโยชน์จากระบบประปา	สามารถแก้ปัญหาด้านน้ำเพื่อการอุปโภคบริโภคครัวเรือนในหมู่บ้านได้	กองช่าง
๓๘	โครงการก่อสร้างถนน / หรือแนวถนนเลียบลำน้ำมาจาก อบต. - หลังโรงเรียนบ้านม่อนปิ่น (หมู่ ๓ บ้านม่อนปิ่นเหนือ)	เพื่อให้ประชาชนที่สัญจร บนท้องถนนได้รับความสะดวก รวดเร็วปลอดภัยในการคมนาคม	ก่อสร้างถนน ขนาดกว้าง ๔.๐๐ เมตร หนาเฉลี่ย ๐.๑๕ เมตร ยาว ๕๐๐.๐๐ เมตร	-	-	๑,๔๕๐,๐๐๐	-	-	๑. มีถนน คสล.ยาว ๕๐๐.๐๐ เมตร ๒. ร้อยละของถนนคสล. ที่ได้มาตรฐาน	๑.ประชาชนได้รับความสะดวกในการสัญจร ๒. อุบัติเหตุลดลง ร้อยละ ๙๐ ๓. ประชาชนร้อยละ ๑๐๐ มีความพึงพอใจต่อการแก้ไขปัญหา	กองช่าง

รายละเอียดโครงการพัฒนา
แผนพัฒนาท้องถิ่น (พ.ศ.๒๕๖๖ - ๒๕๗๐)
องค์การบริหารส่วนตำบลม่อนปิ่น อำเภอฝาง จังหวัดเชียงใหม่

แบบ ผ.๐๒

ข. ยุทธศาสตร์การพัฒนาขององค์กรปกครองส่วนท้องถิ่นในเขตจังหวัดเชียงใหม่ ที่ ๒ ยุทธศาสตร์การพัฒนาด้านโครงสร้างพื้นฐานสาธารณูปโภคและแหล่งน้ำ
ยุทธศาสตร์การพัฒนาขององค์การบริหารส่วนตำบลม่อนปิ่น ที่ ๑ ยุทธศาสตร์การพัฒนาด้านโครงสร้างพื้นฐาน

๑.๑ แผนงานอุตสาหกรรมและการโยธา : งานก่อสร้าง

ที่	โครงการ	วัตถุประสงค์	เป้าหมาย (ผลผลิตของโครงการ)	งบประมาณและที่มา					ตัวชี้วัด (KPI)	ผลลัพธ์ที่คาดว่าจะได้รับ	หน่วยงาน ที่รับผิดชอบ
				๒๕๖๖ (บาท)	๒๕๖๗ (บาท)	๒๕๖๘ (บาท)	๒๕๖๙ (บาท)	๒๕๗๐ (บาท)			
๓๙	โครงการซ่อมแซมคลองส่งน้ำเหมืองกลางบ้านหลังบ้านนางแสงหล้า มิ่งซิงา (หมู่ ๓ บ้านม่อนปิ่นเหนือ)	เพื่อป้องกันน้ำท่วมขัง ลดการกัดเซาะ และการพังทลายของดิน	ซ่อมแซมคลองส่งน้ำเหมืองขนาดกว้าง ๐.๘๐ เมตร ลึกเฉลี่ย ๐.๘๐ เมตร ยาว ๑๕.๐๐ เมตร	-	-	-	๓๐๐,๐๐๐	-	๑. มีคลองส่งน้ำยาว ๑๕.๐๐ เมตร ๒. มีคลองส่งน้ำที่ได้มาตรฐาน	๑. สามารถลดปัญหาน้ำท่วมขังบนเส้นทางจราจร ๒. ลดการพังทลายของดิน ๓. ประชาชนร้อยละ ๘๐ มีความพึงพอใจต่อการแก้ไขปัญหา	กองช่าง
๔๐	โครงการก่อสร้างสวนสุขภาพชุมชน (หมู่ ๓ บ้านม่อนปิ่นเหนือ)	เพื่อเป็นสถานที่สาธารณะพัฒนาเครือข่ายสุขภาพ สร้างความร่วมมือร่วมใจสร้างสุขภาวะให้กับชุมชน ด้วยการสร้างสวนสุขภาพ	ก่อสร้างสวนสุขภาพชุมชน ๑ แห่ง	-	-	-	๕๐๐,๐๐๐	-	๑. หมู่บ้านมีสวนสุขภาพประจำหมู่บ้าน ๒. ประชาชนมีสุขภาพอนามัยที่ดีขึ้น	๑. ประชาชนมีสุขภาพอนามัยที่ดีขึ้น ๒. ประชาชนร้อยละ ๙๐ มีความพึงพอใจ	กองช่าง
๔๑	โครงการก่อสร้างอาคาร เพื่อจัดกิจกรรมของผู้สูงอายุ (หมู่ ๓ บ้านม่อนปิ่นเหนือ)	เพื่อให้ประชาชนมีอาคารสำหรับการจัดกิจกรรมผู้สูงอายุ	ก่อสร้างอาคาร ๑ แห่ง	-	-	-	๕๐๐,๐๐๐	-	๑. ผู้สูงอายุมีอาคารสำหรับการจัดกิจกรรม ๒. มีอาคารที่ได้มาตรฐาน	๑. ประชาชนมีอาคารสำหรับการจัดกิจกรรมผู้สูงอายุ ๒. ประชาชนมีชีวิตที่ดีขึ้น ๓. ประชาชนร้อยละ ๘๐ มีความพึงพอใจ	กองช่าง

รายละเอียดโครงการพัฒนา
แผนพัฒนาท้องถิ่น (พ.ศ.๒๕๖๖ - ๒๕๗๐)
องค์การบริหารส่วนตำบลม่อนปิน อำเภอฝาง จังหวัดเชียงใหม่

แบบ ผ.๐๒

ข. ยุทธศาสตร์การพัฒนาขององค์กรปกครองส่วนท้องถิ่นในเขตจังหวัดเชียงใหม่ ที่ ๒ ยุทธศาสตร์การพัฒนาด้านโครงสร้างพื้นฐานสาธารณูปโภคและแหล่งน้ำ
ยุทธศาสตร์การพัฒนาขององค์การบริหารส่วนตำบลม่อนปิน ที่ ๑ ยุทธศาสตร์การพัฒนาด้านโครงสร้างพื้นฐาน

๑.๑ แผนงานอุตสาหกรรมและการโยธา : งานก่อสร้าง

ที่	โครงการ	วัตถุประสงค์	เป้าหมาย (ผลิตของโครงการ)	งบประมาณและที่มา					ตัวชี้วัด (KPI)	ผลลัพธ์ที่คาดว่าจะได้รับ	หน่วยงาน ที่รับผิดชอบ
				๒๕๖๖ (บาท)	๒๕๖๗ (บาท)	๒๕๖๘ (บาท)	๒๕๖๙ (บาท)	๒๕๗๐ (บาท)			
๔๒	โครงการก่อสร้างประตู - ปิด แบบหมุนบริเวณ ข้าง อบต. (หมู่ ๓ บ้านม่อนปินเหนือ)	เพื่อทรัพย์สินของหมู่บ้านมีความ ปลอดภัย	ก่อสร้างประตู - ปิด แบบหมุน ๑ แห่ง	-	-	-	-	๑๕๐,๐๐๐	ทรัพย์สินของ หมู่บ้านมีความ ปลอดภัย ร้อยละ ๙๐	ทรัพย์สินของ หมู่บ้านมีความ ปลอดภัย	กองช่าง
๔๓	โครงการก่อสร้างถนน Overlay จากศาลา อเนกประสงค์ หมู่ ๓ - รพ.สต.ม่อนปิน (หมู่ ๓ บ้านม่อนปินเหนือ)	เพื่อให้ประชาชนที่สัญจร บนท้อง ถนนได้รับความสะดวก รวดเร็ว ปลอดภัยในการคมนาคม	ก่อสร้างถนน Overlay ขนาด กว้าง ๔.๐๐ เมตร ยาว ๒๐๐.๐๐ เมตร	-	-	-	-	๔๓๐,๐๐๐	๑. มีถนน Overlay ยาว ๒๐๐.๐๐ เมตร ๒. ร้อยละของถนน ที่ได้มาตรฐาน	๑. ประชาชนได้รับ ความสะดวกในการ สัญจร ๒. อุบัติเหตุลดลง ร้อยละ ๙๐ ๓. ประชาชนร้อยละ	กองช่าง
๔๔	โครงการก่อสร้างรางระบายน้ำ ขอย ๗ (หมู่ ๓ บ้านม่อนปินเหนือ)	เพื่อป้องกันน้ำท่วมขัง ลดการกัด เซาะ และการพังทลายของดิน	ก่อสร้างรางระบายน้ำ ขนาด กว้าง ๐.๓๐ เมตร ลึกเฉลี่ย ๐.๕๐ เมตร ยาว ๕๐.๐๐ เมตร	-	-	-	-	๒๑๐,๐๐๐	๑. มีรางระบายน้ำ ยาว ๕๐.๐๐ เมตร ๒. ร้อยละของราง ระบายน้ำที่ได้ มาตรฐาน	๑. สามารถลด ปัญหาน้ำท่วมขังบน เส้นทางจราจร ๒. ลดการพังทลาย ของดิน ๓. ประชาชนร้อยละ ๑๐๐ มีความพึง พอใจการแก้ไข ปัญหา	กองช่าง
๔๕	โครงการปรับปรุงอาคารอเนกประสงค์ หลังเดิม (หมู่ ๔ บ้านป่าอีน)	เพื่อให้มีสถานที่การเก็บพัสดุ ครุภัณฑ์และจัดกิจกรรมต่างๆของ หมู่บ้าน	ปรับปรุงอาคารอเนกประสงค์ ๑ แห่ง	๕๐๐,๐๐๐	-	-	-	-	มีอาคาร อเนกประสงค์ที่ได้ มาตรฐาน	มีสถานที่ที่เก็บพัสดุ ครุภัณฑ์และจัด กิจกรรมต่างๆของ หมู่บ้านอย่างเพียงพอ	กองช่าง

รายละเอียดโครงการพัฒนา
แผนพัฒนาท้องถิ่น (พ.ศ.๒๕๖๖ - ๒๕๗๐)
องค์การบริหารส่วนตำบลม่อนปิ่น อำเภอฝาง จังหวัดเชียงใหม่

แบบ ผ.๐๒

ข. ยุทธศาสตร์การพัฒนาขององค์กรปกครองส่วนท้องถิ่นในเขตจังหวัดเชียงใหม่ ที่ ๒ ยุทธศาสตร์การพัฒนาด้านโครงสร้างพื้นฐานสาธารณูปโภคและแหล่งน้ำ
ยุทธศาสตร์การพัฒนาขององค์การบริหารส่วนตำบลม่อนปิ่น ที่ ๑ ยุทธศาสตร์การพัฒนาด้านโครงสร้างพื้นฐาน

๑.๑ แผนงานอุตสาหกรรมและการโยธา : งานก่อสร้าง

ที่	โครงการ	วัตถุประสงค์	เป้าหมาย (ผลิตของโครงการ)	งบประมาณและที่มา					ตัวชี้วัด (KPI)	ผลลัพธ์ที่คาดว่าจะได้รับ	หน่วยงาน ที่รับผิดชอบ
				๒๕๖๖ (บาท)	๒๕๖๗ (บาท)	๒๕๖๘ (บาท)	๒๕๖๙ (บาท)	๒๕๗๐ (บาท)			
๔๖	โครงการก่อสร้างถนน คสล. เช้าพื้นที่การเกษตรภายในหมู่บ้าน (หมู่ ๔ บ้านป่าอ้อ)	เพื่อให้ประชาชนที่สัญจร บนท้องถนนได้รับความสะดวก รวดเร็วปลอดภัยในการคมนาคม	ก่อสร้างถนน คสล. ขนาดกว้างเฉลี่ย ๓.๐๐ เมตร หนาเฉลี่ย ๐.๑๕ เมตร ยาว ๒๓๑.๐๐ เมตร	๕๐๐,๐๐๐	-	-	-	-	๑. มีถนน คสล. ยาว ๒๓๑.๐๐ เมตร ๒. ร้อยละของถนน คสล. ที่ได้มาตรฐาน	๑. ประชาชนได้รับความสะดวกในการสัญจร ๒. อุบัติเหตุลดลง ร้อยละ ๙๐ ๓. ประชาชนร้อยละ ๑๐๐ มีความพึงพอใจต่อการแก้ไขปัญหา	กองช่าง
๔๗	โครงการปรับปรุงสนามกีฬา ภายในหมู่บ้าน (หมู่ ๔ บ้านป่าอ้อ)	เพื่อปรับปรุงสนามกีฬาให้ดีขึ้น	ปรับปรุงสนามกีฬา ๑ แห่ง	๕๐๐,๐๐๐	-	-	-	-	มีสนามกีฬาที่ได้มาตรฐาน	มีสนามกีฬาที่ได้มาตรฐานและมีสถานที่ออกกำลังกายเพียงพอต่อความต้องการของประชาชน	กองช่าง
๔๘	โครงการก่อสร้างรางระบายน้ำ ภายในหมู่บ้าน (หมู่ ๔ บ้านป่าอ้อ)	เพื่อป้องกันน้ำท่วมขัง ลดการกัดเซาะ และการพังทลายของดิน	ก่อสร้างรางระบายน้ำ ขนาดกว้าง ๐.๓๐ เมตร ลึกเฉลี่ย ๐.๕๐ เมตร ยาว ๖๐.๐๐ เมตร	-	๒๕๐,๐๐๐	-	-	-	๑. มีรางระบายน้ำ ยาว ๖๐.๐๐ เมตร ๒. ร้อยละของรางระบายน้ำที่ได้มาตรฐาน	๑. สามารถลดปัญหาน้ำท่วมขังบนเส้นทางจราจร ๒. ลดการพังทลายของดิน ๓. ประชาชนร้อยละ ๑๐๐ มีความพึงพอใจการแก้ไขปัญหา	กองช่าง

รายละเอียดโครงการพัฒนา
แผนพัฒนาท้องถิ่น (พ.ศ.๒๕๖๖ - ๒๕๗๐)
องค์การบริหารส่วนตำบลม่อนปิ่น อำเภอฝาง จังหวัดเชียงใหม่

แบบ ผ.๐๒

ข. ยุทธศาสตร์การพัฒนาขององค์กรปกครองส่วนท้องถิ่นในเขตจังหวัดเชียงใหม่ ที่ ๒ ยุทธศาสตร์การพัฒนาด้านโครงสร้างพื้นฐานสาธารณูปโภคและแหล่งน้ำ
ยุทธศาสตร์การพัฒนาขององค์การบริหารส่วนตำบลม่อนปิ่น ที่ ๑ ยุทธศาสตร์การพัฒนาด้านโครงสร้างพื้นฐาน

๑.๑ แผนงานอุตสาหกรรมและการโยธา : งานก่อสร้าง

ที่	โครงการ	วัตถุประสงค์	เป้าหมาย (ผลผลิตของโครงการ)	งบประมาณและที่มา					ตัวชี้วัด (KPI)	ผลลัพธ์ที่คาดว่าจะได้รับ	หน่วยงาน ที่รับผิดชอบ
				๒๕๖๖ (บาท)	๒๕๖๗ (บาท)	๒๕๖๘ (บาท)	๒๕๖๙ (บาท)	๒๕๗๐ (บาท)			
๔๙	โครงการขุดลอกน้ำเหมืองสาธารณะ (หมู่ ๔ บ้านป่าฮ้อ)	เพื่อเป็นการพัฒนาแหล่งน้ำให้เกิดประโยชน์ และอุทกภัย , ภัยแล้ง	ขุดลอกน้ำเหมือง ขนาดกว้าง ๓.๐๐ เมตร ยาว ๑,๐๐๐ เมตร	-	๒,๐๐๐,๐๐๐	-	-	-	ขุดลอกน้ำเหมืองสาธารณะ ในหมู่บ้าน	พัฒนาแหล่งน้ำมีน้ำเพื่อการอุปโภค และการเกษตรอย่างเพียงพอ	กองช่าง
๕๐	โครงการก่อสร้างผนังกันดิน คสล. ที่สาธารณะ ภายในหมู่บ้าน (หมู่ ๔ บ้านป่าฮ้อ)	เพื่อป้องกันการทรุดตัวของดิน ให้การสัญจรสะดวก ปลอดภัย	ก่อสร้างผนังกันดิน คสล. ๑ แห่ง	-	๕๐๐,๐๐๐	-	-	-	จำนวนที่ดิน ทางสาธารณะได้รับการดูแลรักษา	สามารถช่วยป้องกันกันดินโคลน เสริมดินไหลลงคลอง	กองช่าง
๕๑	โครงการปรับปรุงซ่อมแซมถนน ภายในหมู่บ้าน (หมู่ ๔ บ้านป่าฮ้อ)	เพื่อให้ประชาชนที่สัญจร บนท้องถนนได้รับความสะดวก รวดเร็ว ปลอดภัยในการคมนาคม	ปรับปรุงซ่อมแซมถนน ยาวประมาณ ๑,๕๐๐ เมตร	-	-	๕๐๐,๐๐๐	-	-	๑. ปรับถนนยาวประมาณ ๑,๕๐๐ เมตร ๒. ร้อยละของถนน คสล. ที่ได้มาตรฐาน	๑. ประชาชนได้รับความสะดวกในการสัญจร ๒. อุบัติเหตุลดลง ร้อยละ ๙๐ ๓. ประชาชนร้อยละ ๑๐๐ มีความพึงพอใจต่อการแก้ไข ปัญหา	กองช่าง

รายละเอียดโครงการพัฒนา
แผนพัฒนาท้องถิ่น (พ.ศ.๒๕๖๖ - ๒๕๗๐)
องค์การบริหารส่วนตำบลม่อนปิ่น อำเภอฝาง จังหวัดเชียงใหม่

แบบ ผ.๐๒

ข. ยุทธศาสตร์การพัฒนาขององค์กรปกครองส่วนท้องถิ่นในเขตจังหวัดเชียงใหม่ ที่ ๒ ยุทธศาสตร์การพัฒนาด้านโครงสร้างพื้นฐานสาธารณูปโภคและแหล่งน้ำ
ยุทธศาสตร์การพัฒนาขององค์การบริหารส่วนตำบลม่อนปิ่น ที่ ๑ ยุทธศาสตร์การพัฒนาด้านโครงสร้างพื้นฐาน

๑.๑ แผนงานอุตสาหกรรมและการโยธา : งานก่อสร้าง

ที่	โครงการ	วัตถุประสงค์	เป้าหมาย (ผลผลิตของโครงการ)	งบประมาณและที่มา					ตัวชี้วัด (KPI)	ผลลัพธ์ที่คาดว่าจะได้รับ	หน่วยงาน ที่รับผิดชอบ
				๒๕๖๖ (บาท)	๒๕๖๗ (บาท)	๒๕๖๘ (บาท)	๒๕๖๙ (บาท)	๒๕๗๐ (บาท)			
๕๒	โครงการขยายไหล่ทาง ภายในหมู่บ้าน (หมู่ ๔ บ้านป่าฮิ้น)	เพื่อให้ประชาชนในหมู่บ้านมีถนน สำหรับการคมนาคมได้สะดวก รวดเร็วปลอดภัยในการสัญจร	ขยายไหล่ทาง ขนาดกว้าง ๐.๕๐ เมตร ๒ ฝั่ง ยาว ๑๐๐.๐๐ เมตร	-	-	๗๕,๐๐๐	-	-	๑. มีผิวจราจร ๐.๕๐ เมตร ๒ ฝั่ง ๒. ประชาชนได้รับความสะดวกในการสัญจร	๑. ประชาชนได้รับความสะดวก ปลอดภัยในการสัญจร ๒. อุบัติเหตุลดลง ร้อยละ ๙๐ ๓. ประชาชนมีความพึงพอใจร้อยละ ๘๐	กองช่าง
๕๓	โครงการก่อสร้างฝายน้ำล้น เข้าพื้นที่การเกษตร ภายในหมู่บ้าน (หมู่ ๔ บ้านป่าฮิ้น)	เพื่อกักเก็บน้ำเพื่อการอุปโภค และการเกษตรอย่างเพียงพอ	ก่อสร้างฝายน้ำล้น ๑ แห่ง	-	-	-	๕๐๐,๐๐๐	-	มีฝายน้ำล้นเพื่อกักเก็บน้ำ เข้าพื้นที่การเกษตร	มีฝายน้ำล้นเพื่อกักเก็บน้ำในการอุปโภค และการเกษตร อย่างเพียงพอ	กองช่าง
๕๔	โครงการก่อสร้างสะพาน เข้าพื้นที่การเกษตร ภายในหมู่บ้าน (หมู่ ๔ บ้านป่าฮิ้น)	เพื่อให้ประชาชนที่สัญจร บนท้องถนนได้รับความสะดวก รวดเร็ว ปลอดภัยในการคมนาคม	ก่อสร้างสะพาน กว้าง ๕.๐๐ เมตร ยาว ๑๐.๐๐ เมตร	-	-	-	๒,๐๐๐,๐๐๐	-	มีสะพาน เข้าพื้นที่การเกษตร ๑ แห่ง	๑. ประชาชนได้รับความสะดวกในการสัญจร ๒. อุบัติเหตุลดลง ร้อยละ ๙๐ ๓. ประชาชนร้อยละ ๑๐๐ มีความพึงพอใจต่อการแก้ไข ปัญหา	กองช่าง

รายละเอียดโครงการพัฒนา
แผนพัฒนาท้องถิ่น (พ.ศ.๒๕๖๖ - ๒๕๗๐)
องค์การบริหารส่วนตำบลม่อนปิ่น อำเภอฝาง จังหวัดเชียงใหม่

แบบ ผ.๐๒

ข. ยุทธศาสตร์การพัฒนาขององค์กรปกครองส่วนท้องถิ่นในเขตจังหวัดเชียงใหม่ ที่ ๒ ยุทธศาสตร์การพัฒนาด้านโครงสร้างพื้นฐานสาธารณูปโภคและแหล่งน้ำ
ยุทธศาสตร์การพัฒนาขององค์การบริหารส่วนตำบลม่อนปิ่น ที่ ๑ ยุทธศาสตร์การพัฒนาด้านโครงสร้างพื้นฐาน

๑.๑ แผนงานอุตสาหกรรมและการโยธา : งานก่อสร้าง

ที่	โครงการ	วัตถุประสงค์	เป้าหมาย (ผลผลิตของโครงการ)	งบประมาณและที่มา					ตัวชี้วัด (KPI)	ผลลัพธ์ที่คาดว่าจะได้รับ	หน่วยงาน ที่รับผิดชอบ
				๒๕๖๖ (บาท)	๒๕๖๗ (บาท)	๒๕๖๘ (บาท)	๒๕๖๙ (บาท)	๒๕๗๐ (บาท)			
๕๕	โครงการลงหินคลุก เข้าพื้นที่การเกษตร (หมู่ ๔ บ้านป่าฮีน)	เพื่อให้ประชาชนมีถนนสำหรับการคมนาคม สะดวก รวดเร็วขึ้น	ลงหินคลุก ยาว ๑๐๐ เมตร	-	-	-	-	๑๐๐,๐๐๐	ร้อยละของจำนวนประชาชนได้รับประโยชน์การคมนาคม รวดเร็ว	ประชาชนได้รับความสะดวก รวดเร็วในการคมนาคม	กองช่าง
๕๖	โครงการก่อสร้างถนน คสล. ซอย ๑๔ ตั้งแต่ บ้านนายฮุ้น ไปจนถึง บ้านนางพวงหม่อง (หมู่ ๕ บ้านลาน)	เพื่อให้ประชาชนที่สัญจร บนท้องถนนได้รับความสะดวก รวดเร็ว ปลอดภัยในการคมนาคม	ก่อสร้างถนน คสล. ขนาดกว้าง ๔.๐๐ เมตร หนาเฉลี่ย ๐.๑๕ เมตร ยาว ๑๗๓.๐๐ เมตร	๕๐๐,๐๐๐	-	-	-	-	๑.มีถนน คสล. ยาว ๑๗๓.๐๐ เมตร ๒. ร้อยละของถนน คสล. ที่ได้มาตรฐาน ร้อยละ ๙๐ ๓. ประชาชนร้อยละ ๑๐๐ มีความพึงพอใจต่อการแก้ไขปัญหา	๑. ประชาชนได้รับความสะดวกในการสัญจร ๒. อุบัติเหตุลดลง ร้อยละ ๙๐ ๓. ประชาชนร้อยละ ๑๐๐ มีความพึงพอใจต่อการแก้ไขปัญหา	กองช่าง
๕๗	โครงการก่อสร้างระบบไฟฟ้าส่องแสงสว่าง จากพลังงานแสงอาทิตย์ (โซลาร์เซลล์) สนามกีฬา (หมู่ ๕ บ้านลาน)	เพื่อให้ราษฎรได้ใช้ประโยชน์จากไฟฟ้าอย่างทั่วถึง	ไฟกิ่งโซล่าเซลล์ จำนวน ๑๐๐ จุด	๕๐๐,๐๐๐	-	-	-	-	ร้อยละของประชาชนได้รับประโยชน์จากไฟฟ้า ร้อยละ ๑๐๐	๑.ประชาชนได้ใช้ประโยชน์จากไฟฟ้าอย่างทั่วถึง ๒.ประชาชน มีความปลอดภัยในชีวิตและทรัพย์สิน	กองช่าง

รายละเอียดโครงการพัฒนา
แผนพัฒนาท้องถิ่น (พ.ศ.๒๕๖๖ - ๒๕๗๐)
องค์การบริหารส่วนตำบลม่อนปิ่น อำเภอฝาง จังหวัดเชียงใหม่

แบบ ผ.๐๒

ข. ยุทธศาสตร์การพัฒนาขององค์กรปกครองส่วนท้องถิ่นในเขตจังหวัดเชียงใหม่ ที่ ๒ ยุทธศาสตร์การพัฒนาด้านโครงสร้างพื้นฐานสาธารณูปโภคและแหล่งน้ำ
ยุทธศาสตร์การพัฒนาขององค์การบริหารส่วนตำบลม่อนปิ่น ที่ ๑ ยุทธศาสตร์การพัฒนาด้านโครงสร้างพื้นฐาน

๑.๑ แผนงานอุตสาหกรรมและการโยธา : งานก่อสร้าง

ที่	โครงการ	วัตถุประสงค์	เป้าหมาย (ผลผลิตของโครงการ)	งบประมาณและที่มา					ตัวชี้วัด (KPI)	ผลลัพธ์ที่คาดว่าจะได้รับ	หน่วยงาน ที่รับผิดชอบ
				๒๕๖๖ (บาท)	๒๕๖๗ (บาท)	๒๕๖๘ (บาท)	๒๕๖๙ (บาท)	๒๕๗๐ (บาท)			
๕๘	โครงการก่อสร้างระบบระบายน้ำ ตั้งแต่หน้าบ้านนายเงิน พันธุ์เพชร ไปจนถึงบ้าน นายประหยัด หลงจ้อย (หมู่ ๕ บ้านลาน)	เพื่อป้องกันน้ำท่วมขัง ลดการกัดเซาะตลิ่ง และการพังทลายของดิน	ก่อสร้างระบบระบายน้ำขนาดกว้างเฉลี่ย ๐.๓๐ เมตร ลึกเฉลี่ย ๐.๕๐ เมตร ยาว ๑๒๔.๐๐ เมตร	๕๐๐,๐๐๐	-	-	-	-	๑. มีรางระบายน้ำยาว ๑๒๔.๐๐ เมตร ๒. ร้อยละของรางระบายน้ำที่ได้มาตรฐาน	๑. สามารถลดปัญหาน้ำท่วมขังบนเส้นทางจราจร ๒. ลดการพังทลายของดิน ๓. ลดความสูญเสียต่อชีวิตและทรัพย์สินของประชาชน ๔. ประชาชนร้อยละ ๑๐๐ มีความพอใจต่อการแก้ไขปัญหา	กองช่าง
๕๙	โครงการก่อสร้างถนน คสล. จุดเริ่มต้นสะพานปางดินตัม ถึงเชื่อม ถนนยุทธศาสตร์ (บ้านหนองบัวคำ) (หมู่ ๕ บ้านลาน)	เพื่อให้ประชาชนที่สัญจร บนท้องถนนได้รับความสะดวก รวดเร็วปลอดภัยในการคมนาคม	ก่อสร้างถนน คสล. ขนาดกว้าง ๔.๐๐ เมตร หนาเฉลี่ย ๐.๑๕ เมตร ยาว ๓๑๕.๐๐ เมตร	๙๑๐,๐๐๐	-	-	-	-	๑. มีถนน คสล. ยาว ๓๑๕.๐๐ เมตร ๒. ร้อยละของถนนคสล. ที่ได้มาตรฐาน	๑. ประชาชนได้รับความสะดวกในการสัญจร ๒. อุบัติเหตุลดลงร้อยละ ๙๐ ๓. ประชาชนร้อยละ ๑๐๐ มีความพึงพอใจต่อการแก้ไขปัญหา	กองช่าง

รายละเอียดโครงการพัฒนา
แผนพัฒนาท้องถิ่น (พ.ศ.๒๕๖๖ - ๒๕๗๐)
องค์การบริหารส่วนตำบลม่อนปิ่น อำเภอฝาง จังหวัดเชียงใหม่

แบบ ผ.๐๒

ข. ยุทธศาสตร์การพัฒนาขององค์กรปกครองส่วนท้องถิ่นในเขตจังหวัดเชียงใหม่ ที่ ๒ ยุทธศาสตร์การพัฒนาด้านโครงสร้างพื้นฐานสาธารณูปโภคและแหล่งน้ำ
ยุทธศาสตร์การพัฒนาขององค์การบริหารส่วนตำบลม่อนปิ่น ที่ ๑ ยุทธศาสตร์การพัฒนาด้านโครงสร้างพื้นฐาน

๑.๑ แผนงานอุตสาหกรรมและการโยธา : งานก่อสร้าง

ที่	โครงการ	วัตถุประสงค์	เป้าหมาย (ผลผลิตของโครงการ)	งบประมาณและที่มา					ตัวชี้วัด (KPI)	ผลลัพธ์ที่คาดว่าจะได้รับ	หน่วยงาน ที่รับผิดชอบ
				๒๕๖๖ (บาท)	๒๕๖๗ (บาท)	๒๕๖๘ (บาท)	๒๕๖๙ (บาท)	๒๕๗๐ (บาท)			
๖๐	โครงการก่อสร้างรางระบายน้ำ ตั้งแต่บ้านนางอ่อน นามันปิ่น ไปถึง บ้านนายจันตา จองสุ (บ้านหนองบัวคำ) (หมู่ ๕ บ้านลาน)	เพื่อป้องกันน้ำท่วมขัง ลดการกัดเซาะตลิ่ง และการพังทลายของดิน	ก่อสร้างรางระบายน้ำขนาด กว้าง ๐.๓๐ เมตร ลึกเฉลี่ย ๐.๕๐ เมตร ยาว ๑๒๔.๐๐ เมตร	๕๐๐,๐๐๐	-	-	-	-	๑. มีรางระบายน้ำ ยาว ๑๒๔.๐๐ เมตร ๒. ร้อยละของรางระบายน้ำที่ได้มาตรฐาน	๑. สามารถลดปัญหาน้ำท่วมขังบนเส้นทางจราจร ๒. ลดการพังทลายของดิน ๓. ลดความสูญเสียต่อชีวิตและทรัพย์สินของประชาชน ๔. ประชาชนร้อยละ ๑๐๐ มีความพอใจต่อการแก้ไขปัญหา	กองช่าง
๖๑	โครงการจัดซื้อระบบน้ำประปา ภายในหมู่บ้าน โดยจะทำการจัดซื้อท่อขนาด ๒ นิ้ว พร้อมอุปกรณ์ (บ้านหนองบัวคำ) (หมู่ ๕ บ้านลาน)	เพื่อให้ระบบประปาสามารถรองรับน้ำเพื่อการบริโภคอุปโภคที่เพียงพอ	ท่อ PVC จำนวน ๑,๐๐๐ ท่อน	๓๐๐,๐๐๐	-	-	-	-	๑. มีท่อระบบประปาประจำหมู่บ้านที่ได้มาตรฐาน ๒. หมู่บ้านดำเนินการติดตั้งเอง ๓. ประชาชนได้รับประโยชน์จากระบบประปา	สามารถแก้ไขปัญหา ด้านนี้เพื่อการอุปโภคบริโภคครัวเรือนในหมู่บ้านได้	กองช่าง

รายละเอียดโครงการพัฒนา
แผนพัฒนาท้องถิ่น (พ.ศ.๒๕๖๖ - ๒๕๗๐)
องค์การบริหารส่วนตำบลม่อนปิ่น อำเภอฝาง จังหวัดเชียงใหม่

แบบ ผ.๐๒

ข. ยุทธศาสตร์การพัฒนาขององค์กรปกครองส่วนท้องถิ่นในเขตจังหวัดเชียงใหม่ ที่ ๒ ยุทธศาสตร์การพัฒนาด้านโครงสร้างพื้นฐานสาธารณูปโภคและแหล่งน้ำ
ยุทธศาสตร์การพัฒนาขององค์การบริหารส่วนตำบลม่อนปิ่น ที่ ๑ ยุทธศาสตร์การพัฒนาด้านโครงสร้างพื้นฐาน

๑.๑ แผนงานอุตสาหกรรมและการโยธา : งานก่อสร้าง

ที่	โครงการ	วัตถุประสงค์	เป้าหมาย (ผลผลิตของโครงการ)	งบประมาณและที่มา					ตัวชี้วัด (KPI)	ผลลัพธ์ที่คาดว่าจะได้รับ	หน่วยงาน ที่รับผิดชอบ
				๒๕๖๖ (บาท)	๒๕๖๗ (บาท)	๒๕๖๘ (บาท)	๒๕๖๙ (บาท)	๒๕๗๐ (บาท)			
๖๒	โครงการก่อสร้างถนน คสล. บ้านนายเต็ง คำมนต์ ไปถึง บ้านนายจิงดำ แสงจันทร์ (หมู่ ๕ บ้านลาน)	เพื่อให้ประชาชนที่สัญจร บนท้องถนนได้รับความสะดวก รวดเร็วปลอดภัยในการคมนาคม	ก่อสร้างถนน คสล. ขนาดกว้าง ๔.๐๐ เมตร หนาเฉลี่ย ๐.๑๕ เมตร ยาว ๒๐๐.๐๐ เมตร	-	๕๗๖,๐๐๐	-	-	-	๑.มีถนน คสล. ยาว ๒๐๐.๐๐ เมตร ๒.ร้อยละของถนน คสล. ที่ได้มาตรฐาน	๑.ประชาชนได้รับความสะดวกในการสัญจร ๒.อุบัติเหตุลดลง ร้อยละ ๙๐ ๓.ประชาชนร้อยละ ๑๐๐ มีความพึงพอใจต่อการแก้ไขปัญหา	กองช่าง
๖๓	โครงการก่อสร้างถนน คสล. ตั้งแต่บ้านนายจอ วงศ์คำ ไปถึง บ้านนางแหงย (หมู่ ๕ บ้านลาน)	เพื่อให้ประชาชนที่สัญจร บนท้องถนนได้รับความสะดวก รวดเร็วปลอดภัยในการคมนาคม	ก่อสร้างถนน คสล.ขนาดกว้าง ๔.๐๐ เมตร หนาเฉลี่ย ๐.๑๕ เมตร ยาว ๑๕๐.๐๐ เมตร	-	๔๔๐,๐๐๐	-	-	-	๑.มีถนน คสล. ยาว ๑๕๐.๐๐ เมตร ๒.ร้อยละของถนน คสล. ที่ได้มาตรฐาน	๑.ประชาชนได้รับความสะดวกในการสัญจร ๒.อุบัติเหตุลดลง ร้อยละ ๙๐ ๓.ประชาชนร้อยละ ๑๐๐ มีความพึงพอใจต่อการแก้ไขปัญหา	กองช่าง
๖๔	โครงการปรับปรุงภูมิทัศน์ป่าช้าบ้านลาน เช่น เถลานคอนกรีต ปรับปรุงเมรุเผาศพ (หมู่ ๕ บ้านลาน)	เพื่อให้ประชาชนมีพื้นที่ในการจัดกิจกรรมต่างๆ	เทคอนกรีต ลานอเนกประสงค์ ขนาดพื้นที่ ๔๐๐.๐๐ ตารางเมตร	-	๕๐๐,๐๐๐	-	-	-	มีลานอเนกประสงค์ที่ได้มาตรฐาน ๑ แห่ง	ประชาชนร้อยละ ๑๐๐ มีความพึงพอใจต่อการแก้ไขปัญหา	กองช่าง

รายละเอียดโครงการพัฒนา
แผนพัฒนาท้องถิ่น (พ.ศ.๒๕๖๖ - ๒๕๗๐)
องค์การบริหารส่วนตำบลม่อนปิ่น อำเภอฝาง จังหวัดเชียงใหม่

แบบ ผ.๐๒

ข. ยุทธศาสตร์การพัฒนาขององค์กรปกครองส่วนท้องถิ่นในเขตจังหวัดเชียงใหม่ ที่ ๒ ยุทธศาสตร์การพัฒนาด้านโครงสร้างพื้นฐานสาธารณูปโภคและแหล่งน้ำ
ยุทธศาสตร์การพัฒนาขององค์การบริหารส่วนตำบลม่อนปิ่น ที่ ๑ ยุทธศาสตร์การพัฒนาด้านโครงสร้างพื้นฐาน

๑.๑ แผนงานอุตสาหกรรมและการโยธา : งานก่อสร้าง

ที่	โครงการ	วัตถุประสงค์	เป้าหมาย (ผลผลิตของโครงการ)	งบประมาณและที่มา					ตัวชี้วัด (KPI)	ผลลัพธ์ที่คาดว่าจะได้รับ	หน่วยงาน ที่รับผิดชอบ
				๒๕๖๖ (บาท)	๒๕๖๗ (บาท)	๒๕๖๘ (บาท)	๒๕๖๙ (บาท)	๒๕๗๐ (บาท)			
๖๕	โครงการก่อสร้างถนน คสล. ตั้งแต่บ้านนายจ๊กติ๊ะ จองไหย่ง ถึงบ้านนางสาวสมพร กิ่งน๊ะ (บ้านหนองบัวคำ) (หมู่ ๕ บ้านลาน)	เพื่อให้ประชาชนที่สัญจร บนท้องถนนได้รับความสะดวก รวดเร็วปลอดภัยในการคมนาคม	ก่อสร้างถนน คสล. ขนาดกว้าง ๓.๐๐ เมตร หนาเฉลี่ย ๐.๑๕ เมตร ยาว ๒๐๐.๐๐ เมตร	-	๓๐๐,๐๐๐	-	-	-	๑. มีถนน คสล. ยาว ๒๐๐.๐๐ เมตร ๒. ร้อยละของถนน คสล. ที่ได้มาตรฐาน	๑. ประชาชนได้รับความสะดวกในการสัญจร ๒. อุบัติเหตุลดลง ร้อยละ ๙๐ ๓. ประชาชนร้อยละ ๑๐๐ มีความพึงพอใจต่อการแก้ไข้ปัญหา	กองช่าง
๖๖	โครงการก่อสร้างรางระบายน้ำ หน้าบ้านนายดี ลุงสาม ถึงจุดเชื่อมต่อรางระบายเดิม (บ้านหนองบัวคำ) (หมู่ ๕ บ้านลาน)	เพื่อป้องกันน้ำท่วมขัง ลดการกัดเซาะตลิ่ง และการพังทลายของดิน	ก่อสร้างรางระบายน้ำคสล. ขนาดกว้าง ๐.๓๐ เมตร ลึกเฉลี่ย ๐.๕๐ เมตร ยาว ๗๔.๐๐ เมตร	-	๓๐๐,๐๐๐	-	-	-	๑. มีรางระบายน้ำ ยาว ๗๔.๐๐ เมตร ๒. ร้อยละของรางระบายน้ำที่ได้มาตรฐาน	๑. สามารถลดปัญหาน้ำท่วมขังบนเส้นทางจราจร ๒. ลดการพังทลายของดิน ๓. ลดความสูญเสียต่อชีวิตและทรัพย์สินของประชาชน ๔. ประชาชนร้อยละ ๑๐๐ มีความพอใจต่อการแก้ไข้ปัญหา	กองช่าง

รายละเอียดโครงการพัฒนา
แผนพัฒนาท้องถิ่น (พ.ศ.๒๕๖๖ - ๒๕๗๐)
องค์การบริหารส่วนตำบลม่อนปิ่น อำเภอฝาง จังหวัดเชียงใหม่

แบบ ผ.๐๒

ข. ยุทธศาสตร์การพัฒนาขององค์กรปกครองส่วนท้องถิ่นในเขตจังหวัดเชียงใหม่ ที่ ๒ ยุทธศาสตร์การพัฒนาด้านโครงสร้างพื้นฐานสาธารณูปโภคและแหล่งน้ำ
ยุทธศาสตร์การพัฒนาขององค์การบริหารส่วนตำบลม่อนปิ่น ที่ ๑ ยุทธศาสตร์การพัฒนาด้านโครงสร้างพื้นฐาน

๑.๑ แผนงานอุตสาหกรรมและการโยธา : งานก่อสร้าง

ที่	โครงการ	วัตถุประสงค์	เป้าหมาย (ผลผลิตของโครงการ)	งบประมาณและที่มา					ตัวชี้วัด (KPI)	ผลลัพธ์ที่คาดว่าจะได้รับ	หน่วยงาน ที่รับผิดชอบ
				๒๕๖๖ (บาท)	๒๕๖๗ (บาท)	๒๕๖๘ (บาท)	๒๕๖๙ (บาท)	๒๕๗๐ (บาท)			
๖๗	โครงการก่อสร้างหอกระจายข่าวเสียงตามสายประจำหมู่บ้าน (บ้านหนองบัวคำ) (หมู่ ๕ บ้านลาน)	เพื่อให้ประชาชนมีหอกระจายข่าวประจำหมู่บ้านและได้รับข่าวสารทันต่อเวลาและทั่วถึง	ก่อสร้างหอกระจายข่าว ๑ แห่ง พร้อมอุปกรณ์เครื่องเสียง	-	๓๐๐,๐๐๐	-	-	-	๑. มีหอกระจายข่าวประจำหมู่บ้านและได้รับข่าวสารทันต่อเวลาและทั่วถึง ๒. มีหอกระจายข่าวที่ได้มาตรฐาน	๑. ประชาชนได้รับข้อมูลข่าวสารทันต่อเวลาและทั่วถึง ๒. ประชาชนมีความพึงพอใจต่อการแก้ปัญหาร้อยละ ๙๐	กองช่าง
๖๘	โครงการก่อสร้างถนน คสล. ซอย๑๑/๑ ตั้งแต่บ้านนางนาย อุปันันท์ ไปจนถึง บ้านนายจอม ลุงยี่ (หมู่ ๕ บ้านลาน)	เพื่อให้ประชาชนที่สัญจร บนท้องถนนได้รับความสะดวก รวดเร็วปลอดภัยในการคมนาคม	ก่อสร้างถนน คสล.ขนาดกว้าง ๔.๐๐ เมตร หนาเฉลี่ย ๐.๑๕ เมตร ยาว ๒๕๐.๐๐ เมตร	-	-	๗๒๐,๐๐๐	-	-	๑. มีถนน คสล.ยาว ๒๕๐.๐๐ เมตร ๒. ร้อยละของถนน คสล. ที่ได้มาตรฐาน	๑.ประชาชนได้รับความสะดวกในการสัญจร ๒.อุบัติเหตุลดลงร้อยละ ๙๐ ๓.ประชาชนร้อยละ ๑๐๐ มีความพึงพอใจต่อการแก้ไขปัญหา	กองช่าง

รายละเอียดโครงการพัฒนา
แผนพัฒนาท้องถิ่น (พ.ศ.๒๕๖๖ - ๒๕๗๐)
องค์การบริหารส่วนตำบลม่อนปิ่น อำเภอฝาง จังหวัดเชียงใหม่

แบบ ผ.๐๒

ข. ยุทธศาสตร์การพัฒนาขององค์กรปกครองส่วนท้องถิ่นในเขตจังหวัดเชียงใหม่ ที่ ๒ ยุทธศาสตร์การพัฒนาด้านโครงสร้างพื้นฐานสาธารณูปโภคและแหล่งน้ำ
ยุทธศาสตร์การพัฒนาขององค์การบริหารส่วนตำบลม่อนปิ่น ที่ ๑ ยุทธศาสตร์การพัฒนาด้านโครงสร้างพื้นฐาน

๑.๑ แผนงานอุตสาหกรรมและการโยธา : งานก่อสร้าง

ที่	โครงการ	วัตถุประสงค์	เป้าหมาย (ผลผลิตของโครงการ)	งบประมาณและที่มา					ตัวชี้วัด (KPI)	ผลลัพธ์ที่คาดว่าจะได้รับ	หน่วยงาน ที่รับผิดชอบ
				๒๕๖๖ (บาท)	๒๕๖๗ (บาท)	๒๕๖๘ (บาท)	๒๕๖๙ (บาท)	๒๕๗๐ (บาท)			
๖๙	โครงการก่อสร้างรางระบายน้ำ ตั้งแต่บ้าน นางแสงนิล หนูทอง ไปถึงหน้าบ้านนายถนอม ปานแก้ว (หมู่ ๕ บ้านลาน)	เพื่อป้องกันน้ำท่วมขัง ลดการกัดเซาะตลิ่ง และการพังทลายของดิน	ก่อสร้างรางระบายน้ำขนาดกว้าง ๐.๓๐ เมตร ลึกเฉลี่ย ๐.๕๐ เมตร ยาว ๒๐๐.๐๐ เมตร	-	-	๕๑๐,๐๐๐	-	-	๑. มีรางระบายน้ำยาว ๒๐๐.๐๐ เมตร ๒. ร้อยละของรางระบายน้ำที่ได้มาตรฐาน	๑. สามารถลดปัญหาน้ำท่วมขังบนเส้นทางจราจร ๒. ลดการพังทลายของดิน ๓. ลดความสูญเสียต่อชีวิตและทรัพย์สินของประชาชน ๔. ประชาชนร้อยละ ๑๐๐ มีความพอใจต่อการแก้ไขปัญหา	กองช่าง

รายละเอียดโครงการพัฒนา
แผนพัฒนาท้องถิ่น (พ.ศ.๒๕๖๖ - ๒๕๗๐)
องค์การบริหารส่วนตำบลม่อนปิ่น อำเภอฝาง จังหวัดเชียงใหม่

แบบ ผ.๐๒

ข. ยุทธศาสตร์การพัฒนาขององค์กรปกครองส่วนท้องถิ่นในเขตจังหวัดเชียงใหม่ ที่ ๒ ยุทธศาสตร์การพัฒนาด้านโครงสร้างพื้นฐานสาธารณูปโภคและแหล่งน้ำ
ยุทธศาสตร์การพัฒนาขององค์การบริหารส่วนตำบลม่อนปิ่น ที่ ๑ ยุทธศาสตร์การพัฒนาด้านโครงสร้างพื้นฐาน

๑.๑ แผนงานอุตสาหกรรมและการโยธา : งานก่อสร้าง

ที่	โครงการ	วัตถุประสงค์	เป้าหมาย (ผลผลิตของโครงการ)	งบประมาณและที่มา					ตัวชี้วัด (KPI)	ผลลัพธ์ที่คาดว่าจะได้รับ	หน่วยงาน ที่รับผิดชอบ
				๒๕๖๖ (บาท)	๒๕๖๗ (บาท)	๒๕๖๘ (บาท)	๒๕๖๙ (บาท)	๒๕๗๐ (บาท)			
๗๐	โครงการก่อสร้างรางระบายน้ำ จุดเริ่มต้นตั้งแต่บ้าน นายตะนางใหม่ ไปจนถึงหน้าบ้านนายสองเมือง จันท์สุวรรณ (หมู่ ๕ บ้านลาน)	เพื่อป้องกันน้ำท่วมขัง ลดการกัดเซาะตลิ่ง และการพังทลายของดิน	ก่อสร้างรางระบายน้ำ ขนาดกว้าง ๐.๓๐ เมตร ลึกเฉลี่ย ๐.๕๐ เมตร ยาว ๒๐๐.๐๐ เมตร	-	-	๘๑๐,๐๐๐	-	-	๑. มีรางระบายน้ำยาว ๒๐๐.๐๐ เมตร ๒. ร้อยละของรางระบายน้ำที่ได้มาตรฐาน	๑. สามารถลดปัญหาน้ำท่วมขังบนเส้นทางจราจร ๒. ลดการพังทลายของดิน ๓. ลดความสูญเสียต่อชีวิตและทรัพย์สินของประชาชน ๔. ประชาชนร้อยละ ๑๐๐ มีความพอใจต่อการแก้ไขปัญหา	กองช่าง

รายละเอียดโครงการพัฒนา
แผนพัฒนาท้องถิ่น (พ.ศ.๒๕๖๖ - ๒๕๗๐)
องค์การบริหารส่วนตำบลม่อนปิ่น อำเภอฝาง จังหวัดเชียงใหม่

แบบ ผ.๐๒

ข. ยุทธศาสตร์การพัฒนาขององค์กรปกครองส่วนท้องถิ่นในเขตจังหวัดเชียงใหม่ ที่ ๒ ยุทธศาสตร์การพัฒนาด้านโครงสร้างพื้นฐานสาธารณูปโภคและแหล่งน้ำ
ยุทธศาสตร์การพัฒนาขององค์การบริหารส่วนตำบลม่อนปิ่น ที่ ๑ ยุทธศาสตร์การพัฒนาด้านโครงสร้างพื้นฐาน

๑.๑ แผนงานอุตสาหกรรมและการโยธา : งานก่อสร้าง

ที่	โครงการ	วัตถุประสงค์	เป้าหมาย (ผลผลิตของโครงการ)	งบประมาณและที่มา					ตัวชี้วัด (KPI)	ผลลัพธ์ที่คาดว่าจะได้รับ	หน่วยงาน ที่รับผิดชอบ
				๒๕๖๖ (บาท)	๒๕๖๗ (บาท)	๒๕๖๘ (บาท)	๒๕๖๙ (บาท)	๒๕๗๐ (บาท)			
๗๑	โครงการก่อสร้างระบบระบายน้ำ บริเวณหน้าวัดหนองบัวคำ (บ้านหนองบัวคำ) (หมู่ ๕ บ้านลาน)	เพื่อป้องกันน้ำท่วมขัง ลดการกัดเซาะตลิ่ง และการพังทลายของดิน	ก่อสร้างรางระบายน้ำขนาดกว้าง ๐.๓๐ เมตร ลึกเฉลี่ย ๐.๕๐ เมตร ยาว ๑๒๔.๐๐ เมตร	-	-	๕๐๐,๐๐๐	-	-	๑. มีรางระบายน้ำยาว ๑๒๔.๐๐ เมตร ๒. ร้อยละของรางระบายน้ำที่ได้มาตรฐาน	๑. สามารถลดปัญหาน้ำท่วมขังบนเส้นทางจราจร ๒. ลดการพังทลายของดิน ๓. ลดความสูญเสียต่อชีวิตและทรัพย์สินของประชาชน ๔. ประชาชนร้อยละ ๑๐๐ มีความพอใจต่อการแก้ไขปัญหา	กองช่าง
๗๒	โครงการก่อสร้างศาลาใน ฼าปนสถาน หนองบัวคำ พร้อมห้องน้ำ (บ้านหนองบัวคำ) (หมู่ ๕ บ้านลาน)	เพื่อให้มีศาลาสำหรับใช้ในกิจกรรม ฼าปนกิจสถานที่เพียงพอต่อความต้องการของประชาชนในหมู่บ้าน	ก่อสร้างศาลาใน฼าปนสถาน ประมาณ ๔๒.๐๐ ตารางเมตร	-	-	๓๐๐,๐๐๐	-	-	๑. มีศาลาสำหรับใช้ในกิจกรรม ฼าปนกิจ ที่ได้มาตรฐาน ๑ แห่ง ๒. ร้อยละของศาลา ฼าปนกิจ ที่ได้มาตรฐาน	ประชาชนในหมู่บ้านม่อนปิ่นเหนือ ได้รับความสะดวกจากศาลาสำหรับใช้ในกิจกรรม฼าปนกิจ สถานที่ได้มาตรฐาน	กองช่าง

รายละเอียดโครงการพัฒนา
แผนพัฒนาท้องถิ่น (พ.ศ.๒๕๖๖ - ๒๕๗๐)
องค์การบริหารส่วนตำบลม่อนปิ่น อำเภอฝาง จังหวัดเชียงใหม่

แบบ ผ.๐๒

ข. ยุทธศาสตร์การพัฒนาขององค์กรปกครองส่วนท้องถิ่นในเขตจังหวัดเชียงใหม่ ที่ ๒ ยุทธศาสตร์การพัฒนาด้านโครงสร้างพื้นฐานสาธารณูปโภคและแหล่งน้ำ
ยุทธศาสตร์การพัฒนาขององค์การบริหารส่วนตำบลม่อนปิ่น ที่ ๑ ยุทธศาสตร์การพัฒนาด้านโครงสร้างพื้นฐาน

๑.๑ แผนงานอุตสาหกรรมและการโยธา : งานก่อสร้าง

ที่	โครงการ	วัตถุประสงค์	เป้าหมาย (ผลผลิตของโครงการ)	งบประมาณและที่มา					ตัวชี้วัด (KPI)	ผลลัพธ์ที่คาดว่าจะได้รับ	หน่วยงาน ที่รับผิดชอบ
				๒๕๖๖ (บาท)	๒๕๖๗ (บาท)	๒๕๖๘ (บาท)	๒๕๖๙ (บาท)	๒๕๗๐ (บาท)			
๗๓	โครงการก่อสร้างศูนย์สาธารณสุขมูลฐานของชุมชนในพื้นที่ในสนามกีฬาประจำหมู่บ้าน (หมู่ ๕ บ้านลาน)	เพื่อให้ประชาชนมีศูนย์สาธารณสุขมูลฐานของชุมชน	ก่อสร้างศูนย์สาธารณสุขมูลฐาน ๑ แห่ง ประมาณ ๕๐.๐๐ ตารางเมตร	-	-	-	๕๐๐,๐๐๐	-	มีศูนย์สาธารณสุขมูลฐานของชุมชน ๑ แห่ง	ประชาชนได้รับประโยชน์จากการก่อสร้างศูนย์สาธารณสุขมูลฐานของชุมชน	กองช่าง
๗๔	โครงการก่อสร้างรางระบายน้ำ ตั้งแต่บริเวณหน้าโรงเรียนบ้านลาน ไปถึง บ้านนายเงิน พันธุ์เพชร (หมู่ ๕ บ้านลาน)	เพื่อป้องกันน้ำท่วมขัง ลดการกัดเซาะตลิ่ง และการพังทลายของดิน	ก่อสร้างรางระบายน้ำขนาดกว้าง ๐.๓๐ เมตร ลึกเฉลี่ย ๐.๕๐ เมตร ยาว ๓๐๐.๐๐ เมตร	-	-	-	๑,๒๐๐,๐๐๐	-	๑. มีรางระบายน้ำยาว ๓๐๐.๐๐เมตร ๒. ร้อยละของรางระบายน้ำที่ได้มาตรฐาน	๑. สามารถลดปัญหาน้ำท่วมขังบนเส้นทางจราจร ๒. ลดการพังทลายของดิน ๓. ลดความสูญเสียต่อชีวิตและทรัพย์สินของประชาชน ๔. ประชาชนร้อยละ ๑๐๐ มีความพอใจต่อการแก้ไขปัญหา	กองช่าง

รายละเอียดโครงการพัฒนา
แผนพัฒนาท้องถิ่น (พ.ศ.๒๕๖๖ - ๒๕๗๐)
องค์การบริหารส่วนตำบลม่อนปิ่น อำเภอฝาง จังหวัดเชียงใหม่

แบบ ผ.๐๒

ข. ยุทธศาสตร์การพัฒนาขององค์กรปกครองส่วนท้องถิ่นในเขตจังหวัดเชียงใหม่ ที่ ๒ ยุทธศาสตร์การพัฒนาด้านโครงสร้างพื้นฐานสาธารณูปโภคและแหล่งน้ำ
ยุทธศาสตร์การพัฒนาขององค์การบริหารส่วนตำบลม่อนปิ่น ที่ ๑ ยุทธศาสตร์การพัฒนาด้านโครงสร้างพื้นฐาน

๑.๑ แผนงานอุตสาหกรรมและการโยธา : งานก่อสร้าง

ที่	โครงการ	วัตถุประสงค์	เป้าหมาย (ผลิตของโครงการ)	งบประมาณและที่มา					ตัวชี้วัด (KPI)	ผลลัพธ์ที่คาดว่าจะได้รับ	หน่วยงาน ที่รับผิดชอบ
				๒๕๖๖ (บาท)	๒๕๖๗ (บาท)	๒๕๖๘ (บาท)	๒๕๖๙ (บาท)	๒๕๗๐ (บาท)			
๗๕	โครงการก่อสร้างรางระบายน้ำ ตั้งแต่สะพานน้ำลำห้วยปางตื้นตื้น ไปจนถึงบ้าน นายอินันท์ ทองฤทธิ์ (หมู่ ๕ บ้านลาน)	เพื่อป้องกันน้ำท่วมขัง ลดการกัดเซาะตลิ่ง และการพังทลายของดิน	ก่อสร้างรางระบายน้ำ ขนาดกว้าง ๐.๓๐ เมตร ลึกเฉลี่ย ๐.๕๐ เมตร ยาว ๑๕๐.๐๐ เมตร	-	-	-	๖๑๐,๐๐๐	-	๑. มีรางระบายน้ำ ยาว ๑๕๐.๐๐ เมตร ๒. ร้อยละของรางระบายน้ำที่ได้มาตรฐาน	๑. สามารถลดปัญหาน้ำท่วมขังบนเส้นทางจราจร ๒. ลดการพังทลายของดิน ๓. ลดความสูญเสียต่อชีวิตและทรัพย์สินของประชาชน ๔. ประชาชนร้อยละ ๑๐๐ มีความพอใจต่อการแก้ไขปัญหา	กองช่าง
๗๖	โครงการปรับปรุงซ่อมแซมหอประชุมประจำหมู่บ้าน (บ้านหนองบัวคำ) (หมู่ ๕ บ้านลาน)	เพื่อให้มีสถานที่การเก็บพัสดุ ครุภัณฑ์และจัดกิจกรรมต่างๆของหมู่บ้านอย่างเพียงพอ	ปรับปรุงซ่อมแซมหอประชุม จำนวน ๑ แห่ง	-	-	-	๓๐๐,๐๐๐	-	มีอาคารเอนกประสงค์ที่ได้มาตรฐานได้ประโยชน์ ใช้สอย ได้คุ้มค่า	มีสถานที่ที่เก็บพัสดุ ครุภัณฑ์และจัดกิจกรรมต่างๆของหมู่บ้านอย่างเพียงพอ	กองช่าง
๗๗	โครงการก่อสร้างอาคารของกลุ่มสตรีแม่บ้าน (บ้านหนองบัวคำ) (หมู่ ๕ บ้านลาน)	เพื่อกลุ่มสตรีแม่บ้านมีอาคารสำหรับการจัดกิจกรรมของหมู่บ้าน	ก่อสร้างอาคารของกลุ่มสตรีแม่บ้าน ๑ แห่ง	-	-	-	๕๐๐,๐๐๐	-	๑. ร้อยละของประชาชนได้รับประโยชน์ ๒. มีอาคารจัดกิจกรรมที่ได้มาตรฐาน	๑. ประชาชนมีอาคารสำหรับจัดกิจกรรมในหมู่บ้าน ๒. กลุ่มสตรีแม่มีอาคารจัดกิจกรรมต่างๆ	กองช่าง

รายละเอียดโครงการพัฒนา
แผนพัฒนาท้องถิ่น (พ.ศ.๒๕๖๖ - ๒๕๗๐)
องค์การบริหารส่วนตำบลม่อนปิ่น อำเภอฝาง จังหวัดเชียงใหม่

แบบ ผ.๐๒

ข. ยุทธศาสตร์การพัฒนาขององค์กรปกครองส่วนท้องถิ่นในเขตจังหวัดเชียงใหม่ ที่ ๒ ยุทธศาสตร์การพัฒนาด้านโครงสร้างพื้นฐานสาธารณูปโภคและแหล่งน้ำ
ยุทธศาสตร์การพัฒนาขององค์การบริหารส่วนตำบลม่อนปิ่น ที่ ๑ ยุทธศาสตร์การพัฒนาด้านโครงสร้างพื้นฐาน

๑.๑ แผนงานอุตสาหกรรมและการโยธา : งานก่อสร้าง

ที่	โครงการ	วัตถุประสงค์	เป้าหมาย (ผลผลิตของโครงการ)	งบประมาณและที่มา					ตัวชี้วัด (KPI)	ผลลัพธ์ที่คาดว่าจะได้รับ	หน่วยงาน ที่รับผิดชอบ
				๒๕๖๖ (บาท)	๒๕๖๗ (บาท)	๒๕๖๘ (บาท)	๒๕๖๙ (บาท)	๒๕๗๐ (บาท)			
๗๘	โครงการก่อสร้างถนน คสล. ขอยเจ้าเมืองและทุกเส้นที่ตกค้าง (บ้านหนองบัวคำ) (หมู่ ๕ บ้านลาน)	เพื่อให้ประชาชนที่สัญจร บนท้องถนนได้รับความสะดวก รวดเร็วปลอดภัยในการคมนาคม	ก่อสร้างถนน คสล. ขนาดกว้าง ๓.๐๐ เมตร หนาเฉลี่ย ๐.๑๕ เมตร ยาว ๑๓๙.๐๐ เมตร	-	-	-	๓๐๐,๐๐๐	-	๑. มีถนน คสล. ยาว ๑๓๙.๐๐ เมตร ๒. ร้อยละของถนน คสล. ที่ได้มาตรฐาน	๑. ประชาชนได้รับความสะดวกในการสัญจร ๒. อุบัติเหตุลดลง ร้อยละ ๙๐	กองช่าง
๗๙	โครงการก่อสร้างถนน คสล. ขอย๑๕ บ้านนายสองเมือง จันทร์สุวรรณ ถึงบ้าน นายไข ลุงติ (หมู่ ๕ บ้านลาน)	เพื่อให้ประชาชนที่สัญจร บนท้องถนนได้รับความสะดวก รวดเร็วปลอดภัยในการคมนาคม	ก่อสร้างถนน คสล. ขนาดกว้าง ๓.๐๐ เมตร หนาเฉลี่ย ๐.๑๕ เมตร ยาว ๑๕๐.๐๐ เมตร	-	-	-	-	๓๓๐,๐๐๐	๑. มีถนน คสล. ยาว ๑๕๐.๐๐ เมตร ๒. ร้อยละของถนน คสล. ที่ได้มาตรฐาน	๑. ประชาชนได้รับความสะดวกในการสัญจร ๒. อุบัติเหตุลดลง ร้อยละ ๙๐	กองช่าง
๘๐	โครงการก่อสร้างซุ้มประตูหมู่บ้าน ทางเข้าหมู่บ้าน ก่อนถึงสะพานบ้านลาน (หมู่ ๕ บ้านลาน)	เพื่อให้มีซุ้มประตูทางเข้าหมู่บ้านที่ได้มาตรฐาน ๑ แห่ง	ก่อสร้างซุ้มประตูหมู่บ้าน ๑ แห่ง	-	-	-	-	๕๐๐,๐๐๐	มีซุ้มประตูทางเข้าหมู่บ้านที่ได้มาตรฐาน ๑ แห่ง	ประชาชนมีความพึงพอใจร้อยละ ๙๐	กองช่าง
๘๑	โครงการก่อสร้างถนน คสล. ตั้งแต่บ้านของ นาย เมือง ไปจนถึงบ้าน นายกันนะ (หมู่ ๕ บ้านลาน)	เพื่อให้ประชาชนที่สัญจร บนท้องถนนได้รับความสะดวก รวดเร็วปลอดภัยในการคมนาคม	ก่อสร้างถนน คสล. ขนาดกว้าง ๓.๐๐ เมตร หนาเฉลี่ย ๐.๑๕ เมตร ยาว ๑๕๐.๐๐ เมตร	-	-	-	-	๕๐๐,๐๐๐	๑. มีถนน คสล. ยาว ๑๕๐.๐๐ เมตร ๒. ร้อยละของถนน คสล. ที่ได้มาตรฐาน	๑. ประชาชนได้รับความสะดวกในการสัญจร ๒. อุบัติเหตุลดลง ร้อยละ ๙๐	กองช่าง

รายละเอียดโครงการพัฒนา
แผนพัฒนาท้องถิ่น (พ.ศ.๒๕๖๖ - ๒๕๗๐)
องค์การบริหารส่วนตำบลม่อนปิ่น อำเภอฝาง จังหวัดเชียงใหม่

แบบ ผ.๐๒

ข. ยุทธศาสตร์การพัฒนาขององค์กรปกครองส่วนท้องถิ่นในเขตจังหวัดเชียงใหม่ ที่ ๒ ยุทธศาสตร์การพัฒนาด้านโครงสร้างพื้นฐานสาธารณูปโภคและแหล่งน้ำ
ยุทธศาสตร์การพัฒนาขององค์การบริหารส่วนตำบลม่อนปิ่น ที่ ๑ ยุทธศาสตร์การพัฒนาด้านโครงสร้างพื้นฐาน

๑.๑ แผนงานอุตสาหกรรมและการโยธา : งานก่อสร้าง

ที่	โครงการ	วัตถุประสงค์	เป้าหมาย (ผลผลิตของโครงการ)	งบประมาณและที่มา					ตัวชี้วัด (KPI)	ผลลัพธ์ที่คาดว่าจะได้รับ	หน่วยงาน ที่รับผิดชอบ
				๒๕๖๖ (บาท)	๒๕๖๗ (บาท)	๒๕๖๘ (บาท)	๒๕๖๙ (บาท)	๒๕๗๐ (บาท)			
๘๒	โครงการเทพื้นคอนกรีต บริเวณป่าช้าหนองบัวคำ (บ้านหนองบัวคำ) (หมู่ ๕ บ้านลาน)	เพื่อให้ประชาชนมีพื้นที่ในการจัดกิจกรรมต่างๆ	เทพื้นคอนกรีต ๒๐x ๒๐ เมตร พื้นที่ประมาณ ๔๐๐ ตารางเมตร	-	-	-	-	๔๐๐,๐๐๐	มีพื้นคอนกรีตที่ได้มาตรฐาน ๑ แห่ง	ประชาชนร้อยละ ๑๐๐ มีความพึงพอใจต่อการแก้ไข้ปัญหา	กองช่าง
๘๓	โครงการก่อสร้างรางระบายน้ำ ตั้งแต่หน้าบ้าน นายถนัด แสงคำ ไปจนถึง สะพาน ปางต้นตุ่ม (บ้านหนองบัวคำ) (หมู่ ๕ บ้านลาน)	เพื่อป้องกันน้ำท่วมขัง ลดการกัดเซาะตลิ่ง และการพังทลายของดิน	ก่อสร้างรางระบายน้ำ ขนาด กว้าง ๐.๓๐ เมตร ลึกเฉลี่ย ๐.๕๐ เมตร ยาว ๑๒๔.๐๐ เมตร	-	-	-	-	๕๐๐,๐๐๐	๑. มีรางระบายน้ำ ยาว ๑๒๔.๐๐ เมตร ๒. ร้อยละของรางระบายน้ำที่ได้มาตรฐาน	๑. สามารถลดปัญหาน้ำท่วมขังบนเส้นทางจราจร ๒. ลดการพังทลายของดิน ๓. ลดความสูญเสียต่อชีวิตและทรัพย์สินของประชาชน ๔. ประชาชนร้อยละ ๑๐๐ มีความพอใจต่อการแก้ไข้ปัญหา	กองช่าง
๘๔	โครงการทำซุ้มประตูหมู่บ้าน บริเวณทางเข้าหมู่บ้าน (บ้านหนองบัวคำ) (หมู่ ๕ บ้านลาน)	เพื่อให้มีซุ้มประตูทางเข้าหมู่บ้านที่ได้มาตรฐาน ๑ แห่ง	ทำซุ้มประตูหมู่บ้าน ๑ แห่ง	-	-	-	-	๓๐๐,๐๐๐	มีซุ้มประตูทางเข้าหมู่บ้านที่ได้มาตรฐาน ๑ แห่ง	ประชาชนมีความพึงพอใจร้อยละ ๙๐	กองช่าง

รายละเอียดโครงการพัฒนา
แผนพัฒนาท้องถิ่น (พ.ศ.๒๕๖๖ - ๒๕๗๐)
องค์การบริหารส่วนตำบลม่อนปิ่น อำเภอฝาง จังหวัดเชียงใหม่

แบบ ผ.๐๒

ข. ยุทธศาสตร์การพัฒนาขององค์กรปกครองส่วนท้องถิ่นในเขตจังหวัดเชียงใหม่ ที่ ๒ ยุทธศาสตร์การพัฒนาด้านโครงสร้างพื้นฐานสาธารณูปโภคและแหล่งน้ำ
ยุทธศาสตร์การพัฒนาขององค์การบริหารส่วนตำบลม่อนปิ่น ที่ ๑ ยุทธศาสตร์การพัฒนาด้านโครงสร้างพื้นฐาน

๑.๑ แผนงานอุตสาหกรรมและการโยธา : งานก่อสร้าง

ที่	โครงการ	วัตถุประสงค์	เป้าหมาย (ผลิตของโครงการ)	งบประมาณและที่มา					ตัวชี้วัด (KPI)	ผลลัพธ์ที่คาดว่าจะได้รับ	หน่วยงาน ที่รับผิดชอบ
				๒๕๖๖ (บาท)	๒๕๖๗ (บาท)	๒๕๖๘ (บาท)	๒๕๖๙ (บาท)	๒๕๗๐ (บาท)			
๘๕	โครงการสูบน้ำประปาด้วยพลังงานแสงอาทิตย์ภายในหมู่บ้าน (หมู่ ๖ บ้านห้วยนา)	เพื่อให้ราษฎรมีน้ำเพื่ออุปโภคบริโภคอย่างทั่วถึงและเพียงพอ	ระบบสูบน้ำประปา ๑ แห่งแบบโซลาร์เซลล์	๕๐๐,๐๐๐	-	-	-	-	มีระบบสูบน้ำประปาพลังงานแสงอาทิตย์ในหมู่บ้าน	ประชาชนมีน้ำเพื่อการอุปโภคบริโภคอย่างทั่วถึงและเพียงพอ	กองช่าง
๘๖	โครงการปรับปรุงที่ เช่น ถมดินและก่อสร้างรั้วรอบที่สาธารณะหมู่บ้าน (หมู่ ๖ บ้านห้วยนา)	เพื่อให้ประชาชนที่สัญจร บนท้องถนนได้รับความสะดวก รวดเร็วปลอดภัยในการคมนาคม	ปรับปรุงที่ขนาดความยาว ๑๕๐.๐๐ เมตร	๕๐๐,๐๐๐	-	-	-	-	ร้อยละของถนนที่ได้มาตรฐาน	๑.ประชาชนได้รับความสะดวกในการสัญจร ๒. อุบัติเหตุลดลง ร้อยละ ๙๐ ๓.ประชาชนร้อยละ ๑๐๐ มีความพึงพอใจต่อการแก้ไขปัญหามา	กองช่าง
๘๗	โครงการก่อสร้างถนน คสล. ข้างบ้านนายหย่า – บ้าน นายเมือง บ้านห้วยหมากเหลี่ยมใหม่ (หมู่ ๖ บ้านห้วยนา)	เพื่อให้ประชาชนที่สัญจร บนท้องถนนได้รับความสะดวก รวดเร็วปลอดภัยในการคมนาคม	ก่อสร้างถนน คสล.ขนาดกว้าง ๔.๐๐ เมตร หนาเฉลี่ย ๐.๑๕ เมตร ยาว ๑๕๐.๐๐ เมตร	๔๔๐,๐๐๐	-	-	-	-	๑.มีถนน คสล. ยาว ๑๕๐.๐๐ เมตร ๒.ร้อยละของถนน คสล. ที่ได้มาตรฐาน	๑.ประชาชนได้รับความสะดวกในการสัญจร ๒.อุบัติเหตุลดลง ร้อยละ ๙๐ ๓.ประชาชนร้อยละ ๑๐๐ มีความพึงพอใจต่อการแก้ไขปัญหามา	กองช่าง

รายละเอียดโครงการพัฒนา
แผนพัฒนาท้องถิ่น (พ.ศ.๒๕๖๖ - ๒๕๗๐)
องค์การบริหารส่วนตำบลม่อนปิ่น อำเภอฝาง จังหวัดเชียงใหม่

แบบ ผ.๐๒

ข. ยุทธศาสตร์การพัฒนาขององค์กรปกครองส่วนท้องถิ่นในเขตจังหวัดเชียงใหม่ ที่ ๒ ยุทธศาสตร์การพัฒนาด้านโครงสร้างพื้นฐานสาธารณูปโภคและแหล่งน้ำ
ยุทธศาสตร์การพัฒนาขององค์การบริหารส่วนตำบลม่อนปิ่น ที่ ๑ ยุทธศาสตร์การพัฒนาด้านโครงสร้างพื้นฐาน

๑.๑ แผนงานอุตสาหกรรมและการโยธา : งานก่อสร้าง

ที่	โครงการ	วัตถุประสงค์	เป้าหมาย (ผลิตของโครงการ)	งบประมาณและที่มา					ตัวชี้วัด (KPI)	ผลลัพธ์ที่คาดว่าจะได้รับ	หน่วยงาน ที่รับผิดชอบ
				๒๕๖๖ (บาท)	๒๕๖๗ (บาท)	๒๕๖๘ (บาท)	๒๕๖๙ (บาท)	๒๕๗๐ (บาท)			
๘๘	โครงการปรับปรุงซ่อมแซมระบบประปา ภายในหมู่บ้าน บ้านห้วยหมากเหลี่ยมใหม่ (หมู่ ๖ บ้านห้วยนา)	เพื่อให้ประชาชนมีระบบประปาที่สามารถรองรับน้ำเพื่อการอุปโภคบริโภคที่เพียงพอ	ปรับปรุงซ่อมแซมระบบประปา แท็งค์ คสล. ๑ แห่ง	๔๐๐,๐๐๐	-	-	-	-	มีระบบประปาซ่อมแซมที่ได้มาตรฐาน	สามารถแก้ไขปัญหาด้านน้ำเพื่อการอุปโภคบริโภคครัวเรือนในหมู่บ้านได้	กองช่าง
๘๙	โครงการก่อสร้างถนน คสล. ภายในหมู่บ้าน (หมู่ ๖ บ้านห้วยนา)	เพื่อให้ประชาชนที่สัญจร บนท้องถนนได้รับความสะดวก รวดเร็วปลอดภัยในการคมนาคม	ก่อสร้างถนน คสล. ขนาดกว้าง ๓.๐๐ เมตร หนาเฉลี่ย ๐.๑๕ เมตร ยาว ๖๐.๐๐ เมตร	-	๑๓๐,๐๐๐	-	-	-	๑.มีถนน คสล. ยาว ๖๐.๐๐ เมตร ๒.ร้อยละของถนน คสล. ที่ได้มาตรฐาน	๑.ประชาชนได้รับความสะดวกในการสัญจร ๒.อุบัติเหตุลดลง ร้อยละ ๙๐ ๓.ประชาชนร้อยละ ๑๐๐ มีความพึงพอใจต่อการแก้ไขปัญหา	กองช่าง

รายละเอียดโครงการพัฒนา
แผนพัฒนาท้องถิ่น (พ.ศ.๒๕๖๖ - ๒๕๗๐)
องค์การบริหารส่วนตำบลม่อนปิ่น อำเภอฝาง จังหวัดเชียงใหม่

แบบ ผ.๐๒

ข. ยุทธศาสตร์การพัฒนาขององค์กรปกครองส่วนท้องถิ่นในเขตจังหวัดเชียงใหม่ ที่ ๒ ยุทธศาสตร์การพัฒนาด้านโครงสร้างพื้นฐานสาธารณูปโภคและแหล่งน้ำ
ยุทธศาสตร์การพัฒนาขององค์การบริหารส่วนตำบลม่อนปิ่น ที่ ๑ ยุทธศาสตร์การพัฒนาด้านโครงสร้างพื้นฐาน

๑.๑ แผนงานอุตสาหกรรมและการโยธา : งานก่อสร้าง

ที่	โครงการ	วัตถุประสงค์	เป้าหมาย (ผลิตของโครงการ)	งบประมาณและที่มา					ตัวชี้วัด (KPI)	ผลลัพธ์ที่คาดว่าจะได้รับ	หน่วยงาน ที่รับผิดชอบ
				๒๕๖๖ (บาท)	๒๕๖๗ (บาท)	๒๕๖๘ (บาท)	๒๕๖๙ (บาท)	๒๕๗๐ (บาท)			
๙๐	โครงการก่อสร้างรางระบายน้ำ คสล. ภายในหมู่บ้าน (หมู่ ๖ บ้านห้วยนา)	เพื่อป้องกันน้ำท่วมขัง ลดการกัดเซาะตลิ่ง และการพังทลายของดิน	ก่อสร้างรางระบายน้ำ ขนาดกว้าง ๐.๓๐ เมตร ลึกเฉลี่ย ๐.๕๐ เมตร ยาว ๑๒๔.๐๐ เมตร	-	๕๐๐,๐๐๐	-	-	-	๑. มีรางระบายน้ำ ยาว ๑๒๔.๐๐เมตร ๒. ร้อยละของรางระบายน้ำที่ได้มาตรฐาน	๑. สามารถลดปัญหาน้ำท่วมขังบนเส้นทางจราจร ๒. ลดการพังทลายของดิน ๓. ลดความสูญเสียต่อชีวิตและทรัพย์สินของประชาชน ๔. ประชาชนร้อยละ ๑๐๐ มีความพอใจต่อการแก้ไขปัญหา	กองช่าง
๙๑	โครงการก่อสร้างถนน คสล. ข้างบ้านนางนวล ละป่าน ระยะประมาณ ๒๐๐ เมตร (บ้านห้วยหมากเหลี่ยมใหม่) (หมู่ ๖ บ้านห้วยนา)	เพื่อให้ประชาชนที่สัญจร บนท้องถนนได้รับความสะดวก รวดเร็วปลอดภัยในการคมนาคม	ก่อสร้างถนน คสล. ขนาดกว้าง ๔.๐๐ เมตร หนาเฉลี่ย ๐.๑๕ เมตร ยาว ๒๐๐.๐๐ เมตร	-	๕๘๐,๐๐๐	-	-	-	๑. มีถนน คสล. ยาว ๒๐๐.๐๐ เมตร ๒. ร้อยละของถนนคสล. ที่ได้มาตรฐาน	๑.ประชาชนได้รับความสะดวกในการสัญจร ๒.อุบัติเหตุลดลง ร้อยละ ๙๐ ๓.ประชาชนร้อยละ ๑๐๐ มีความพึงพอใจต่อการแก้ไขปัญหา	กองช่าง

รายละเอียดโครงการพัฒนา
แผนพัฒนาท้องถิ่น (พ.ศ.๒๕๖๖ - ๒๕๗๐)
องค์การบริหารส่วนตำบลม่อนปิ่น อำเภอฝาง จังหวัดเชียงใหม่

แบบ ผ.๐๒

ข. ยุทธศาสตร์การพัฒนาขององค์กรปกครองส่วนท้องถิ่นในเขตจังหวัดเชียงใหม่ ที่ ๒ ยุทธศาสตร์การพัฒนาด้านโครงสร้างพื้นฐานสาธารณูปโภคและแหล่งน้ำ
ยุทธศาสตร์การพัฒนาขององค์การบริหารส่วนตำบลม่อนปิ่น ที่ ๑ ยุทธศาสตร์การพัฒนาด้านโครงสร้างพื้นฐาน

๑.๑ แผนงานอุตสาหกรรมและการโยธา : งานก่อสร้าง

ที่	โครงการ	วัตถุประสงค์	เป้าหมาย (ผลผลิตของโครงการ)	งบประมาณและที่มา					ตัวชี้วัด (KPI)	ผลลัพธ์ที่คาดว่าจะได้รับ	หน่วยงาน ที่รับผิดชอบ
				๒๕๖๖ (บาท)	๒๕๖๗ (บาท)	๒๕๖๘ (บาท)	๒๕๖๙ (บาท)	๒๕๗๐ (บาท)			
๔๒	โครงการจัดซื้อเครื่องครัวประจำหมู่บ้าน (บ้านห้วยหมากเหลี่ยมใหม่) (หมู่ ๖ บ้านห้วยนา)	เพื่อให้ประชาชนมีเครื่องครัวใช้ประจำหมู่บ้าน	จัดซื้อเครื่องครัว ๑ ชุด	-	๒๐๐,๐๐๐	-	-	-	ประชาชนมีเครื่องครัวใช้ประจำหมู่บ้าน ๑ ชุด	ประชาชนมีเครื่องครัวใช้ประจำหมู่บ้าน	กองช่าง
๔๓	โครงการก่อสร้างศาลาเอนกประสงค์ประจำหมู่บ้าน (หมู่ ๖ บ้านห้วยนา)	เพื่อให้มีสถานที่การเก็บพัสดุ ครุภัณฑ์และจัดกิจกรรมต่างๆของหมู่บ้าน	ก่อสร้างศาลาเอนกประสงค์ ๑ แห่ง	-	-	๕๐๐,๐๐๐	-	-	มีอาคารเอนกประสงค์ที่ได้มาตรฐาน	มีสถานที่ที่เก็บพัสดุ ครุภัณฑ์และจัดกิจกรรมต่างๆของหมู่บ้านอย่างเพียงพอ	กองช่าง
๔๔	โครงการก่อสร้างถนน คสล. เช้าพื้นที่การเกษตรชอย ๑๓ บ้านห้วยนา (หมู่ ๖ บ้านห้วยนา)	เพื่อให้ประชาชนที่สัญจร บนท้องถนนได้รับความสะดวก รวดเร็วปลอดภัยในการคมนาคม	ก่อสร้างถนน คสล.ขนาดกว้าง ๓.๐๐ เมตร หนาเฉลี่ย ๐.๑๕ เมตร ยาว ๑๖๐.๐๐ เมตร	-	-	๓๕๐,๐๐๐	-	-	๑.มีถนน คสล. ยาว ๑๖๐.๐๐ ม. ๒.ร้อยละของถนน คสล. ที่ได้มาตรฐาน	๑.ประชาชนได้รับความสะดวกในการสัญจร ๒.อุบัติเหตุลดลง ร้อยละ ๙๐ ๓.ประชาชนร้อยละ ๑๐๐ มีความพึงพอใจต่อการแก้ไขปัญหามา	กองช่าง

รายละเอียดโครงการพัฒนา
แผนพัฒนาท้องถิ่น (พ.ศ.๒๕๖๖ - ๒๕๗๐)
องค์การบริหารส่วนตำบลม่อนปิ่น อำเภอฝาง จังหวัดเชียงใหม่

แบบ ผ.๐๒

ข. ยุทธศาสตร์การพัฒนาขององค์กรปกครองส่วนท้องถิ่นในเขตจังหวัดเชียงใหม่ ที่ ๒ ยุทธศาสตร์การพัฒนาด้านโครงสร้างพื้นฐานสาธารณูปโภคและแหล่งน้ำ
ยุทธศาสตร์การพัฒนาขององค์การบริหารส่วนตำบลม่อนปิ่น ที่ ๑ ยุทธศาสตร์การพัฒนาด้านโครงสร้างพื้นฐาน

๑.๑ แผนงานอุตสาหกรรมและการโยธา : งานก่อสร้าง

ที่	โครงการ	วัตถุประสงค์	เป้าหมาย (ผลผลิตของโครงการ)	งบประมาณและที่มา					ตัวชี้วัด (KPI)	ผลลัพธ์ที่คาดว่าจะได้รับ	หน่วยงาน ที่รับผิดชอบ
				๒๕๖๖ (บาท)	๒๕๖๗ (บาท)	๒๕๖๘ (บาท)	๒๕๖๙ (บาท)	๒๕๗๐ (บาท)			
๔๕	โครงการก่อสร้างระบบน้ำประปา (บ้านห้วยหมากเลี่ยมใหม่) (หมู่ ๖ บ้านห้วยนา)	เพื่อให้ระบบประปาสามารถรองรับน้ำเพื่อการบริโภคอุปโภคที่เพียงพอ	ก่อสร้างระบบน้ำประปาแห่งค้เก็บน้ำ ขนาด ๒๘.๐๐ลูกบาศก์เมตร	-	-	๔๐๐,๐๐๐	-	-	๑. มีระบบประปาประจำหมู่บ้านที่ได้มาตรฐาน ๒. ประชาชนได้รับประโยชน์จากระบบประปา	สามารถแก้ปัญหาด้านน้ำเพื่อการอุปโภคบริโภคครัวเรือนในหมู่บ้านได้	กองช่าง
๔๖	โครงการก่อสร้างถนน คสล. ข้างบ้านนายคำนึ่งรัตนชู - บ้านนายยูน (ทำต่อจากโครงการเดิม) (บ้านห้วยหมากเลี่ยมใหม่) (หมู่ ๖ บ้านห้วยนา)	เพื่อให้ประชาชนที่สัญจร บนท้องถนนได้รับความสะดวก รวดเร็วปลอดภัยในการคมนาคม	ก่อสร้างถนน คสล. ขนาดกว้างเฉลี่ย ๔.๐๐ เมตร หนาเฉลี่ย ๐.๑๕ เมตร ยาว ๑๐๐.๐๐ เมตร	-	-	๓๐๐,๐๐๐	-	-	๑.มีถนน คสล. ยาว ๑๐๐.๐๐ ม. ๒.ร้อยละของถนนคสล. ที่ได้มาตรฐาน	๑.ประชาชนได้รับความสะดวกในการสัญจร ๒.อุบัติเหตุลดลงร้อยละ ๕๐ ๓.ประชาชนร้อยละ ๑๐๐ มีความพึงพอใจต่อการแก้ไข้ปัญหา	กองช่าง

รายละเอียดโครงการพัฒนา
แผนพัฒนาท้องถิ่น (พ.ศ.๒๕๖๖ - ๒๕๗๐)
องค์การบริหารส่วนตำบลม่อนปิ่น อำเภอฝาง จังหวัดเชียงใหม่

แบบ ผ.๐๒

ข. ยุทธศาสตร์การพัฒนาขององค์กรปกครองส่วนท้องถิ่นในเขตจังหวัดเชียงใหม่ ที่ ๒ ยุทธศาสตร์การพัฒนาด้านโครงสร้างพื้นฐานสาธารณูปโภคและแหล่งน้ำ
ยุทธศาสตร์การพัฒนาขององค์การบริหารส่วนตำบลม่อนปิ่น ที่ ๑ ยุทธศาสตร์การพัฒนาด้านโครงสร้างพื้นฐาน

๑.๑ แผนงานอุตสาหกรรมและการโยธา : งานก่อสร้าง

ที่	โครงการ	วัตถุประสงค์	เป้าหมาย (ผลผลิตของโครงการ)	งบประมาณและที่มา					ตัวชี้วัด (KPI)	ผลลัพธ์ที่คาดว่าจะได้รับ	หน่วยงาน ที่รับผิดชอบ
				๒๕๖๖ (บาท)	๒๕๖๗ (บาท)	๒๕๖๘ (บาท)	๒๕๖๙ (บาท)	๒๕๗๐ (บาท)			
๔๗	โครงการก่อสร้างถนน คสล. ซ่างบ้าน ร.ต.ท. โกศล หมู่ ๖ บ้านห้วยนา (ทำต่อจากโครงการเดิม) (บ้านห้วยหมากเหลี่ยมใหม่) (หมู่ ๖ บ้านห้วยนา)	เพื่อให้ประชาชนที่สัญจร บนท้องถนนได้รับความสะดวก รวดเร็วปลอดภัยในการคมนาคม	ก่อสร้างถนน คสล.ขนาดกว้างเฉลี่ย ๔.๐๐ เมตร หนาเฉลี่ย ๐.๑๕ เมตร ยาว ๑๕๐.๐๐ เมตร	-	-	๔๔๐,๐๐๐	-	-	๑.มีถนน คสล. ยาว ๑๕๐.๐๐ ม. ๒.ร้อยละของถนน คสล. ที่ได้มาตรฐาน	๑. ประชาชนได้รับความสะดวกในการสัญจร ๒. อุบัติเหตุลดลง ร้อยละ ๙๐ ๓. ประชาชนร้อยละ ๑๐๐ มีความพึงพอใจต่อการแก้ไขปัญหา	กองช่าง
๔๘	โครงการก่อสร้างคลองส่งน้ำ เส้นน้ำเหมืองบ้านโน (ทุ่งบ้านโน) (หมู่ ๖ บ้านห้วยนา)	เพื่อป้องกันน้ำท่วมขัง ลดการกัดเซาะ และการพังทลายของดิน	ก่อสร้างคลองส่งน้ำ ขนาดกว้าง ๐.๖๐ เมตร ยาว ๑,๐๐๐ เมตร	-	-	-	๒,๘๐๐,๐๐๐	-	๑. มีคลองส่งน้ำ ยาว ๑,๐๐๐ เมตร ๒. มีคลองส่งน้ำที่ได้มาตรฐาน	๑. สามารถลดปัญหาน้ำท่วมขังบนเส้นทางจราจร ๒. ลดการพังทลายของดิน ๓. ประชาชนร้อยละ ๘๐ มีความพึงพอใจต่อการแก้ไขปัญหา	กองช่าง

รายละเอียดโครงการพัฒนา
แผนพัฒนาท้องถิ่น (พ.ศ.๒๕๖๖ - ๒๕๗๐)
องค์การบริหารส่วนตำบลม่อนปิ่น อำเภอฝาง จังหวัดเชียงใหม่

แบบ ผ.๐๒

ข. ยุทธศาสตร์การพัฒนาขององค์กรปกครองส่วนท้องถิ่นในเขตจังหวัดเชียงใหม่ ที่ ๒ ยุทธศาสตร์การพัฒนาด้านโครงสร้างพื้นฐานสาธารณูปโภคและแหล่งน้ำ
ยุทธศาสตร์การพัฒนาขององค์การบริหารส่วนตำบลม่อนปิ่น ที่ ๑ ยุทธศาสตร์การพัฒนาด้านโครงสร้างพื้นฐาน

๑.๑ แผนงานอุตสาหกรรมและการโยธา : งานก่อสร้าง

ที่	โครงการ	วัตถุประสงค์	เป้าหมาย (ผลผลิตของโครงการ)	งบประมาณและที่มา					ตัวชี้วัด (KPI)	ผลลัพธ์ที่คาดว่าจะได้รับ	หน่วยงาน ที่รับผิดชอบ
				๒๕๖๖ (บาท)	๒๕๖๗ (บาท)	๒๕๖๘ (บาท)	๒๕๖๙ (บาท)	๒๕๗๐ (บาท)			
๙๙	โครงการปรับปรุงซ่อมแซมระบบประปา ภายในหมู่บ้าน (หมู่ ๖ บ้านห้วยนา)	เพื่อให้ระบบประปาสามารถรองรับน้ำเพื่อการบริโภคอุปโภคที่เพียงพอ	ปรับปรุงซ่อมแซมระบบประปาใช้พลังงานโซล่าเซลล์ ๑ แห่ง	-	-	-	๕๐๐,๐๐๐	-	๑. มีระบบประปาที่ซ่อมแซมได้มาตรฐาน ๒. ประชาชนได้รับประโยชน์จากระบบประปา	สามารถแก้ปัญหาด้านน้ำเพื่อการอุปโภคบริโภคครัวเรือนในหมู่บ้านได้	กองช่าง
๑๐๐	โครงการก่อสร้างบ่อบักน้ำ คสล. ภายในหมู่บ้าน (หมู่ ๖ บ้านห้วยนา)	เพื่อให้ราษฎรได้ใช้น้ำได้สะดวกและเกิดประโยชน์มากที่สุด	ก่อสร้างบ่อบักน้ำ คสล. ขนาดกว้าง ๘.๐๐ เมตร ลึก ๑.๕๐ เมตร ยาว ๑๐.๐๐ เมตร	-	-	-	๕๐๐,๐๐๐	-	๑.ป้องกันการเน่าเสียของน้ำ ๒. ประชาชนมีน้ำใช้และมีบ่อบักน้ำที่ได้มาตรฐาน	๑. ประชาชนได้ใช้น้ำได้สะดวก และเกิดประโยชน์มากที่สุด ๒. ประชาชนร้อยละ ๑๐๐ มีความพึงพอใจต่อการแก้ไข้ปัญหา	กองช่าง

รายละเอียดโครงการพัฒนา
แผนพัฒนาท้องถิ่น (พ.ศ.๒๕๖๖ - ๒๕๗๐)
องค์การบริหารส่วนตำบลม่อนปิ่น อำเภอฝาง จังหวัดเชียงใหม่

แบบ ผ.๐๒

ข. ยุทธศาสตร์การพัฒนาขององค์กรปกครองส่วนท้องถิ่นในเขตจังหวัดเชียงใหม่ ที่ ๒ ยุทธศาสตร์การพัฒนาด้านโครงสร้างพื้นฐานสาธารณูปโภคและแหล่งน้ำ
ยุทธศาสตร์การพัฒนาขององค์การบริหารส่วนตำบลม่อนปิ่น ที่ ๑ ยุทธศาสตร์การพัฒนาด้านโครงสร้างพื้นฐาน

๑.๑ แผนงานอุตสาหกรรมและการโยธา : งานก่อสร้าง

ที่	โครงการ	วัตถุประสงค์	เป้าหมาย (ผลิตของโครงการ)	งบประมาณและที่มา					ตัวชี้วัด (KPI)	ผลลัพธ์ที่คาดว่าจะได้รับ	หน่วยงาน ที่รับผิดชอบ
				๒๕๖๖ (บาท)	๒๕๖๗ (บาท)	๒๕๖๘ (บาท)	๒๕๖๙ (บาท)	๒๕๗๐ (บาท)			
๑๐๑	โครงการก่อสร้างถนน คสล. ภายในหมู่บ้าน (บ้านห้วยหมากเหลี่ยมใหม่) (หมู่ ๖ บ้านห้วยนา)	เพื่อให้ประชาชนที่สัญจร บนท้องถนนได้รับความสะดวก รวดเร็วปลอดภัยในการคมนาคม	ก่อสร้างถนน คสล.ขนาดกว้างเฉลี่ย ๔.๐๐ เมตร หนาเฉลี่ย ๐.๑๕ เมตร ยาว ๑๐๔.๐๐ เมตร	-	-	-	๓๐๐,๐๐๐	-	๑.มีถนน คสล. ยาว ๑๐๔.๐๐ ม. ๒.ร้อยละของถนน คสล. ที่ได้มาตรฐาน	๑.ประชาชนได้รับความสะดวกในการสัญจร ๒.อุบัติเหตุลดลง ร้อยละ ๙๐ ๓.ประชาชนร้อยละ ๑๐๐ มีความพึงพอใจต่อการแก้ไข ปัญหา	กองช่าง
๑๐๒	โครงการก่อสร้างถนน คสล. พร้อมไหล่ทางถนนสวนซา - ห้วยหมากเหลี่ยม (บ้านห้วยหมากเหลี่ยมใหม่) (หมู่ ๖ บ้านห้วยนา)	เพื่อให้ประชาชนที่สัญจร บนท้องถนนได้รับความสะดวก รวดเร็วปลอดภัยในการคมนาคม	ก่อสร้างถนน คสล. ขนาดกว้าง ๔.๐๐ เมตร หนาเฉลี่ย ๐.๑๕ เมตร ยาว ๒,๕๐๐ เมตร	-	-	-	๗,๒๐๐,๐๐๐	-	๑.มีถนน คสล. ยาว ๒,๕๐๐ เมตร ๒.ร้อยละของถนน คสล. ที่ได้มาตรฐาน	๑.ประชาชนได้รับความสะดวกในการสัญจร ๒.อุบัติเหตุลดลง ร้อยละ ๙๐ ๓.ประชาชนร้อยละ ๑๐๐ มีความพึงพอใจต่อการแก้ไข ปัญหา	กองช่าง
๑๐๓	โครงการก่อสร้างฝายน้ำล้น เข้าพื้นที่ทำการเกษตรเส้นสวน นายพิน รัตน์ง (หมู่ ๖ บ้านห้วยนา)	เพื่อให้สามารถระบายน้ำได้เร็วขึ้นและป้องกันปัญหาน้ำท่วมขังและแก้ไขปัญหาความเดือดร้อนของประชาชน	ก่อสร้างฝายน้ำล้น ๑ แห่ง	-	-	-	-	๒,๐๐๐,๐๐๐	ประชาชนมีน้ำใช้ตลอดปีเพื่อทำการเกษตร	๑. ประชาชนมีน้ำใช้เพื่อการเกษตร ๒. ประชาชนร้อยละ ๑๐๐ มีความพึงพอใจการแก้ไข ปัญหา	กองช่าง

รายละเอียดโครงการพัฒนา
แผนพัฒนาท้องถิ่น (พ.ศ.๒๕๖๖ - ๒๕๗๐)
องค์การบริหารส่วนตำบลม่อนปิ่น อำเภอฝาง จังหวัดเชียงใหม่

แบบ ผ.๐๒

ข. ยุทธศาสตร์การพัฒนาขององค์กรปกครองส่วนท้องถิ่นในเขตจังหวัดเชียงใหม่ ที่ ๒ ยุทธศาสตร์การพัฒนาด้านโครงสร้างพื้นฐานสาธารณูปโภคและแหล่งน้ำ
ยุทธศาสตร์การพัฒนาขององค์การบริหารส่วนตำบลม่อนปิ่น ที่ ๑ ยุทธศาสตร์การพัฒนาด้านโครงสร้างพื้นฐาน

๑.๑ แผนงานอุตสาหกรรมและการโยธา : งานก่อสร้าง

ที่	โครงการ	วัตถุประสงค์	เป้าหมาย (ผลผลิตของโครงการ)	งบประมาณและที่มา					ตัวชี้วัด (KPI)	ผลลัพธ์ที่คาดว่าจะได้รับ	หน่วยงาน ที่รับผิดชอบ
				๒๕๖๖ (บาท)	๒๕๖๗ (บาท)	๒๕๖๘ (บาท)	๒๕๖๙ (บาท)	๒๕๗๐ (บาท)			
๑๐๔	โครงการก่อสร้างถนน คสล. ข้างบ้านนางวทันยา ทองอ่อน (หมู่ ๖ บ้านห้วยนา)	เพื่อให้ประชาชนที่สัญจร บนท้องถนนได้รับความสะดวก รวดเร็วปลอดภัยในการคมนาคม	ก่อสร้างถนน คสล.ขนาดกว้าง ๓.๐๐ เมตร หนาเฉลี่ย ๐.๑๕ เมตร ยาว ๑๕๐.๐๐ เมตร	-	-	-	-	๓๓๐,๐๐๐	๑.มีถนน คสล. ยาว ๑๕๐.๐๐ เมตร ๒.ร้อยละของถนน คสล. ที่ได้มาตรฐาน	๑.ประชาชนได้รับความสะดวกในการสัญจร ๒.อุบัติเหตุลดลง ร้อยละ ๙๐ ๓.ประชาชนร้อยละ ๑๐๐ มีความพึงพอใจต่อการแก้ไขปัญหา	กองช่าง
๑๐๕	โครงการก่อสร้างถนน คสล. ขอยข้างบ้านนายมีทิพวรรณ (หมู่ ๖ บ้านห้วยนา)	เพื่อให้ประชาชนที่สัญจร บนท้องถนนได้รับความสะดวก รวดเร็วปลอดภัยในการคมนาคม	ก่อสร้างถนน คสล.ขนาดกว้าง ๓.๐๐ เมตร หนาเฉลี่ย ๐.๑๕ เมตร ยาว ๑๐๐.๐๐ เมตร	-	-	-	-	๒๒๐,๐๐๐	๑.มีถนน คสล. ยาว ๑๐๐.๐๐ เมตร ๒.ร้อยละของถนน คสล. ที่ได้มาตรฐาน	๑.ประชาชนได้รับความสะดวกในการสัญจร ๒.อุบัติเหตุลดลง ร้อยละ ๙๐ ๓.ประชาชนร้อยละ ๑๐๐ มีความพึงพอใจต่อการแก้ไขปัญหา	กองช่าง

รายละเอียดโครงการพัฒนา
แผนพัฒนาท้องถิ่น (พ.ศ.๒๕๖๖ - ๒๕๗๐)
องค์การบริหารส่วนตำบลม่อนปิ่น อำเภอฝาง จังหวัดเชียงใหม่

แบบ ผ.๐๒

ข. ยุทธศาสตร์การพัฒนาขององค์กรปกครองส่วนท้องถิ่นในเขตจังหวัดเชียงใหม่ ที่ ๒ ยุทธศาสตร์การพัฒนาด้านโครงสร้างพื้นฐานสาธารณูปโภคและแหล่งน้ำ
ยุทธศาสตร์การพัฒนาขององค์การบริหารส่วนตำบลม่อนปิ่น ที่ ๑ ยุทธศาสตร์การพัฒนาด้านโครงสร้างพื้นฐาน

๑.๑ แผนงานอุตสาหกรรมและการโยธา : งานก่อสร้าง

ที่	โครงการ	วัตถุประสงค์	เป้าหมาย (ผลผลิตของโครงการ)	งบประมาณและที่มา					ตัวชี้วัด (KPI)	ผลลัพธ์ที่คาดว่าจะได้รับ	หน่วยงาน ที่รับผิดชอบ
				๒๕๖๖ (บาท)	๒๕๖๗ (บาท)	๒๕๖๘ (บาท)	๒๕๖๙ (บาท)	๒๕๗๐ (บาท)			
๑๐๖	โครงการซ่อมแซมถนนแอสฟัลติกส์ บ้านหัวนา เชื่อม บ้านเวียงหวาย (บ้านห้วยหมากเหลี่ยมใหม่) (หมู่ ๖ บ้านหัวนา)	เพื่อให้ประชาชนที่สัญจร บนท้องถนนได้รับความสะดวก รวดเร็ว ปลอดภัยในการคมนาคม	ซ่อมแซมถนนลาดยางขนาด กว้างเฉลี่ย ๔.๐๐ - ๖.๐๐ เมตร ยาว ๒,๑๖๐ เมตร	-	-	-	-	๕,๘๐๐,๐๐๐	๑.มีถนนลาดยาง ยาว ๒,๑๖๐.๐๐ เมตร ๒.ร้อยละของถนน คสล. ที่ได้มาตรฐาน	๑.ประชาชนได้รับความสะดวกในการสัญจร ๒.อุบัติเหตุลดลง ร้อยละ ๙๐ ๓.ประชาชนร้อยละ ๑๐๐ มีความพึงพอใจต่อการแก้ไขปัญหา	กองช่าง
๑๐๗	โครงการก่อสร้างรั้วรอบหอเจ้าบ้าน (หมู่ ๗ บ้านสวนขา)	เพื่อให้ทรัพย์สินมีความปลอดภัย	ก่อสร้างรั้วรอบหอเจ้าบ้าน ยาวประมาณ ๑๘๐ เมตร	๕๐๐,๐๐๐	-	-	-	-	ร้อยละของประชาชนมีความพึงพอใจต่อการใช้ประโยชน์	ทรัพย์สินมีความปลอดภัย	กองช่าง
๑๐๘	โครงการต่อเติมหอกระจายข่าวพร้อมระบบเครื่องส่ง (หมู่ ๗ บ้านสวนขา)	เพื่อให้ประชาชนได้รับข้อมูลอย่างทันต่อเวลาและทั่วถึง	ต่อเติมหอกระจายข่าวพร้อมระบบเครื่องส่ง ๑ แห่ง	๕๐๐,๐๐๐	-	-	-	-	๑.ระบบเสียงตามสายหมู่บ้านได้รับการปรับปรุงซ่อมแซม ๒. ต่อเติมหอกระจายข่าวให้มีมาตรฐาน	๑. ประชาชนได้รับข้อมูลข่าวสารทันต่อเวลาและทั่วถึง ๒. ประชาชนมีความพึงพอใจต่อการแก้ไขปัญหาร้อยละ ๙๐	กองช่าง

รายละเอียดโครงการพัฒนา
แผนพัฒนาท้องถิ่น (พ.ศ.๒๕๖๖ - ๒๕๗๐)
องค์การบริหารส่วนตำบลม่อนปิ่น อำเภอฝาง จังหวัดเชียงใหม่

แบบ ผ.๐๒

ข. ยุทธศาสตร์การพัฒนาขององค์กรปกครองส่วนท้องถิ่นในเขตจังหวัดเชียงใหม่ ที่ ๒ ยุทธศาสตร์การพัฒนาด้านโครงสร้างพื้นฐานสาธารณูปโภคและแหล่งน้ำ
ยุทธศาสตร์การพัฒนาขององค์การบริหารส่วนตำบลม่อนปิ่น ที่ ๑ ยุทธศาสตร์การพัฒนาด้านโครงสร้างพื้นฐาน

๑.๑ แผนงานอุตสาหกรรมและการโยธา : งานก่อสร้าง

ที่	โครงการ	วัตถุประสงค์	เป้าหมาย (ผลผลิตของโครงการ)	งบประมาณและที่มา					ตัวชี้วัด (KPI)	ผลลัพธ์ที่คาดว่าจะได้รับ	หน่วยงาน ที่รับผิดชอบ
				๒๕๖๖ (บาท)	๒๕๖๗ (บาท)	๒๕๖๘ (บาท)	๒๕๖๙ (บาท)	๒๕๗๐ (บาท)			
๑๐๙	โครงการก่อสร้างถนน คสล. เส้นสันป่าเปา – หลังสัน (หมู่ ๗ บ้านสวนซา)	เพื่อให้ประชาชนที่สัญจร บนท้องถนนได้รับความสะดวก รวดเร็วปลอดภัยในการคมนาคม	ก่อสร้างถนน คสล. ขนาดกว้าง ๔.๐๐ เมตร หนาเฉลี่ย ๐.๑๕ เมตร ยาว ๑๗๓.๐๐ เมตร	๕๐๐,๐๐๐	-	-	-	-	๑.มีถนน คสล. ยาว ๑๗๓.๐๐ เมตร ๒.ร้อยละของถนน คสล. ที่ได้มาตรฐานร้อยละ ๙๐ ๓.ประชาชนร้อยละ ๑๐๐ มีความพึงพอใจต่อการแก้ไขปัญหา	กองช่าง	
๑๑๐	โครงการก่อสร้างถังเก็บน้ำ คสล. พร้อมเครื่องกรองน้ำ (บ้านห้วยจะนู) (หมู่ ๗ บ้านสวนซา)	เพื่อให้ราษฎรมีน้ำเพื่ออุปโภคบริโภคอย่างทั่วถึงและเพียงพอ	ก่อสร้างถังเก็บน้ำ คสล. ขนาด ๒๘ ลูกบาศก์เมตร	๔๐๐,๐๐๐	-	-	-	-	มีถังเก็บน้ำประปาในหมู่บ้าน	ประชาชนมีน้ำเพื่อการอุปโภคบริโภคอย่างทั่วถึงและเพียงพอ	กองช่าง
๑๑๑	โครงการก่อสร้างรั้วพร้อมลานศาลหอเจ้าเมือง (บ้านห้วยจะนู) (หมู่ ๗ บ้านสวนซา)	เพื่อให้ทรัพย์สินมีความปลอดภัย	ก่อสร้างรั้วพร้อมลานศาลหอเจ้าเมือง ๑ แห่ง	๓๐๐,๐๐๐	-	-	-	-	ร้อยละของประชาชนมีความพึงพอใจต่อการใช้จ่ายประโยชน์	ทรัพย์สินมีความปลอดภัย	กองช่าง

รายละเอียดโครงการพัฒนา
แผนพัฒนาท้องถิ่น (พ.ศ.๒๕๖๖ - ๒๕๗๐)
องค์การบริหารส่วนตำบลม่อนปิ่น อำเภอฝาง จังหวัดเชียงใหม่

แบบ ผ.๐๒

ข. ยุทธศาสตร์การพัฒนาขององค์กรปกครองส่วนท้องถิ่นในเขตจังหวัดเชียงใหม่ ที่ ๒ ยุทธศาสตร์การพัฒนาด้านโครงสร้างพื้นฐานสาธารณูปโภคและแหล่งน้ำ
ยุทธศาสตร์การพัฒนาขององค์การบริหารส่วนตำบลม่อนปิ่น ที่ ๑ ยุทธศาสตร์การพัฒนาด้านโครงสร้างพื้นฐาน

๑.๑ แผนงานอุตสาหกรรมและการโยธา : งานก่อสร้าง

ที่	โครงการ	วัตถุประสงค์	เป้าหมาย (ผลิตของโครงการ)	งบประมาณและที่มา					ตัวชี้วัด (KPI)	ผลลัพธ์ที่คาดว่าจะได้รับ	หน่วยงาน ที่รับผิดชอบ
				๒๕๖๖ (บาท)	๒๕๖๗ (บาท)	๒๕๖๘ (บาท)	๒๕๖๙ (บาท)	๒๕๗๐ (บาท)			
๑๑๒	โครงการก่อสร้างรางระบายน้ำ คสล. (บล็อก ๒) (บ้านห้วยจะนู) (หมู่ ๗ บ้านสวนซา)	เพื่อป้องกันน้ำท่วมขัง ลดการกัดเซาะตลิ่ง และการพังทลายของดิน	ก่อสร้างรางระบายน้ำ คสล. ขนาดกว้าง ๐.๓๐ เมตร ลึก เฉลี่ย ๐.๕๐ เมตร ยาว ๑๕๐.๐๐ เมตร	๕๐๐,๐๐๐	-	-	-	-	๑.มีรางระบายน้ำ คสล. ยาว ๑๕๐.๐๐ ม. ๒.ร้อยละของราง ระบายน้ำ คสล. ที่ ได้มาตรฐาน	๑. สามารถลด ปัญหาน้ำท่วมขังบน เส้นทางจราจร ๒. ลดการพังทลาย ของดิน ๓. ประชาชนร้อยละ ๑๐๐ มีความพึง พอใจการแก้ไข ปัญหา	กองช่าง
๑๑๓	โครงการจัดซื้อครุภัณฑ์สำหรับดำเนินการกิจกรรม หมู่บ้าน เช่น เต็นท์ เก้าอี้ โต๊ะฯ (หมู่ ๗ บ้านสวนซา)	เพื่อประชาชนมีครุภัณฑ์สำหรับ ดำเนินการกิจกรรมหมู่บ้าน	จัดซื้อครุภัณฑ์สำหรับ ดำเนินการกิจกรรมหมู่บ้าน เช่น เต็นท์ เก้าอี้ โต๊ะฯ	-	๕๐๐,๐๐๐	-	-	-	ประชาชนมี ครุภัณฑ์สำหรับ ดำเนินการกิจกรรม หมู่บ้าน	ประชาชนมีครุภัณฑ์ สำหรับดำเนินการ กิจกรรมหมู่บ้าน	กองช่าง
๑๑๔	โครงการก่อสร้างศาลาเอนกกิจสถานป่าช้า บ้านสวนซา (หมู่ ๗ บ้านสวนซา)	เพื่อให้มีอาคาร สำหรับใช้ใน กิจกรรมเอนกกิจสถานเพียงพอ ต่อความต้องการของประชาชนใน หมู่บ้าน	ก่อสร้างศาลาเอนกกิจสถาน ป่าช้าพื้นที่ใช้สอยประมาณ ๖๐.๐๐ ตารางเมตร	-	๕๐๐,๐๐๐	-	-	-	๑.มีอาคาร สำหรับ ใช้ในกิจกรรม เอนกกิจ ที่ได้ มาตรฐาน ๑ แห่ง ๒.ร้อยละของ อาคารเอนกกิจ ที่ ได้มาตรฐาน	ประชาชนในหมู่บ้าน ม่อนปิ่นเหนือ ได้รับ ความสะดวกจาก อาคารเอนกประสงค์ สำหรับใช้ใน กิจกรรมเอนกกิจ สถานที่ได้มาตรฐาน	กองช่าง

รายละเอียดโครงการพัฒนา
แผนพัฒนาท้องถิ่น (พ.ศ.๒๕๖๖ - ๒๕๗๐)
องค์การบริหารส่วนตำบลม่อนปิ่น อำเภอฝาง จังหวัดเชียงใหม่

แบบ ผ.๐๒

ข. ยุทธศาสตร์การพัฒนาขององค์กรปกครองส่วนท้องถิ่นในเขตจังหวัดเชียงใหม่ ที่ ๒ ยุทธศาสตร์การพัฒนาด้านโครงสร้างพื้นฐานสาธารณูปโภคและแหล่งน้ำ
ยุทธศาสตร์การพัฒนาขององค์การบริหารส่วนตำบลม่อนปิ่น ที่ ๑ ยุทธศาสตร์การพัฒนาด้านโครงสร้างพื้นฐาน

๑.๑ แผนงานอุตสาหกรรมและการโยธา : งานก่อสร้าง

ที่	โครงการ	วัตถุประสงค์	เป้าหมาย (ผลผลิตของโครงการ)	งบประมาณและที่มา					ตัวชี้วัด (KPI)	ผลลัพธ์ที่คาดว่าจะได้รับ	หน่วยงาน ที่รับผิดชอบ
				๒๕๖๖ (บาท)	๒๕๖๗ (บาท)	๒๕๖๘ (บาท)	๒๕๖๙ (บาท)	๒๕๗๐ (บาท)			
๑๑๕	โครงการก่อสร้างถนน คสล. เส้นหลังบ้าน - น้ำรู่ (หมู่ ๗ บ้านสวนซา)	เพื่อให้ประชาชนที่สัญจร บนท้องถนนได้รับความสะดวก รวดเร็วปลอดภัยในการคมนาคม	ก่อสร้างถนน คสล.ขนาดกว้างเฉลี่ย ๔.๐๐ เมตร หนาเฉลี่ย ๐.๑๕ เมตร ยาว ๑,๖๕๒ เมตร	-	๔,๘๐๐,๐๐๐	-	-	-	๑.มีถนน คสล. ยาว ๑,๖๕๒ เมตร ๒.ร้อยละของถนน คสล. ที่ได้มาตรฐาน	๑.ประชาชนได้รับความสะดวกในการสัญจร ๒.อุบัติเหตุลดลง ร้อยละ ๙๐ ๓.ประชาชนร้อยละ ๑๐๐ มีความพึงพอใจต่อการแก้ไขปัญหา	กองช่าง
๑๑๖	โครงการก่อสร้างรั้วพร้อมลานหอบ้าน (บ้านห้วยจะนู) (หมู่ ๗ บ้านสวนซา)	เพื่อให้ทรัพย์สินมีความปลอดภัย	ก่อสร้างรั้วพร้อมลานหอบ้านขนาดกว้าง ๒๐.๐๐ เมตร ยาว ๒๐.๐๐ เมตรพื้นที่ใช้สอยประมาณ ๔๐๐ ตารางเมตร	-	๓๐๐,๐๐๐	-	-	-	ร้อยละของประชาชนมีความพึงพอใจต่อการใช้ประโยชน์	ทรัพย์สินมีความปลอดภัย	กองช่าง
๑๑๗	โครงการก่อสร้างลานกีฬาอเนกประสงค์ประจำหมู่บ้าน (บ้านห้วยจะนู) (หมู่ ๗ บ้านสวนซา)	มีลานกีฬา อเนกประสงค์ประจำหมู่บ้าน	ก่อสร้างลานกีฬาอเนกประสงค์ขนาดพื้นที่ประมาณ ๔๐๐.๐๐ ตารางเมตร	-	๓๐๐,๐๐๐	-	-	-	มีลานกีฬาอเนกประสงค์ที่ได้มาตรฐาน	ประชาชนได้รับประโยชน์จากลานกีฬาอเนกประสงค์	กองช่าง

รายละเอียดโครงการพัฒนา
แผนพัฒนาท้องถิ่น (พ.ศ.๒๕๖๖ - ๒๕๗๐)
องค์การบริหารส่วนตำบลม่อนปิ่น อำเภอฝาง จังหวัดเชียงใหม่

แบบ ผ.๐๒

ข. ยุทธศาสตร์การพัฒนาขององค์กรปกครองส่วนท้องถิ่นในเขตจังหวัดเชียงใหม่ ที่ ๒ ยุทธศาสตร์การพัฒนาด้านโครงสร้างพื้นฐานสาธารณูปโภคและแหล่งน้ำ
ยุทธศาสตร์การพัฒนาขององค์การบริหารส่วนตำบลม่อนปิ่น ที่ ๑ ยุทธศาสตร์การพัฒนาด้านโครงสร้างพื้นฐาน

๑.๑ แผนงานอุตสาหกรรมและการโยธา : งานก่อสร้าง

ที่	โครงการ	วัตถุประสงค์	เป้าหมาย (ผลผลิตของโครงการ)	งบประมาณและที่มา					ตัวชี้วัด (KPI)	ผลลัพธ์ที่คาดว่าจะได้รับ	หน่วยงาน ที่รับผิดชอบ
				๒๕๖๖ (บาท)	๒๕๖๗ (บาท)	๒๕๖๘ (บาท)	๒๕๖๙ (บาท)	๒๕๗๐ (บาท)			
๑๑๘	โครงการก่อสร้างรางระบายน้ำ คสล. (ป๊อ ก ๓) (บ้านห้วยจะนู) (หมู่ ๗ บ้านสวนซา)	เพื่อป้องกันน้ำท่วมขัง ลดการกัดเซาะตลิ่ง และการพังทลายของดิน	ก่อสร้างรางระบายน้ำคสล. ขนาดกว้าง ๐.๓๐ เมตร ลึกเฉลี่ย ๐.๕๐ เมตร ยาว ๑๕๐.๐๐ เมตร	-	๖๑๐,๐๐๐	-	-	-	๑.มีรางระบายน้ำคสล. ยาว ๑๕๐.๐๐ ม. ๒.ร้อยละของรางระบายน้ำ คสล. ที่ได้มาตรฐาน	๑. สามารถลดปัญหาน้ำท่วมขังบนเส้นทางจราจร ๒. ลดการพังทลายของดิน ๓. ประชาชนร้อยละ ๑๐๐ มีความพึงพอใจการแก้ไขปัญหา	กองช่าง
๑๑๙	โครงการก่อสร้างรางระบายน้ำ คสล. เส้นหลักต่อจากจุดเดิมขึ้น ป่าคา (หมู่ ๗ บ้านสวนซา)	เพื่อป้องกันน้ำท่วมขัง ลดการกัดเซาะตลิ่ง และการพังทลายของดิน	ก่อสร้างรางระบายน้ำ คสล. ขนาดกว้าง ๐.๓๐ เมตร ลึกเฉลี่ย ๐.๕๐ เมตร ยาว ๒๐๐.๐๐ เมตร	-	-	๘๑๐,๐๐๐	-	-	๑.มีรางระบายน้ำคสล. ยาว ๒๐๐.๐๐ ม. ๒.ร้อยละของรางระบายน้ำ คสล. ที่ได้มาตรฐาน	๑. สามารถลดปัญหาน้ำท่วมขังบนเส้นทางจราจร ๒. ลดการพังทลายของดิน ๓. ประชาชนร้อยละ ๑๐๐ มีความพึงพอใจการแก้ไขปัญหา	กองช่าง
๑๒๐	โครงการขยายระบบประปาหมู่บ้าน (หมู่ ๗ บ้านสวนซา)	เพื่อให้ระบบประปาสามารถรองรับน้ำ เพื่อการบริโภค อุปโภคที่เพียงพอ	ขยายระบบประปา ๑ แห่ง	-	-	๕๐๐,๐๐๐	-	-	๑.มีระบบประปาที่ได้มาตรฐาน ๒. ประชาชนได้รับประโยชน์จากระบบประปา	สามารถแก้ไขปัญหาด้านน้ำเพื่อการบริโภค บริโภคครัวเรือนในหมู่บ้านได้อย่างทั่วถึง	กองช่าง

รายละเอียดโครงการพัฒนา
แผนพัฒนาท้องถิ่น (พ.ศ.๒๕๖๖ - ๒๕๗๐)
องค์การบริหารส่วนตำบลม่อนปิ่น อำเภอฝาง จังหวัดเชียงใหม่

แบบ ผ.๐๒

ข. ยุทธศาสตร์การพัฒนาขององค์กรปกครองส่วนท้องถิ่นในเขตจังหวัดเชียงใหม่ ที่ ๒ ยุทธศาสตร์การพัฒนาด้านโครงสร้างพื้นฐานสาธารณูปโภคและแหล่งน้ำ
ยุทธศาสตร์การพัฒนาขององค์การบริหารส่วนตำบลม่อนปิ่น ที่ ๑ ยุทธศาสตร์การพัฒนาด้านโครงสร้างพื้นฐาน

๑.๑ แผนงานอุตสาหกรรมและการโยธา : งานก่อสร้าง

ที่	โครงการ	วัตถุประสงค์	เป้าหมาย (ผลผลิตของโครงการ)	งบประมาณและที่มา					ตัวชี้วัด (KPI)	ผลลัพธ์ที่คาดว่าจะได้รับ	หน่วยงาน ที่รับผิดชอบ
				๒๕๖๖ (บาท)	๒๕๖๗ (บาท)	๒๕๖๘ (บาท)	๒๕๖๙ (บาท)	๒๕๗๐ (บาท)			
๑๒๑	โครงการก่อสร้างถนน คสล. เส้นหลังบ้าน - สันป่าเป้าต่อจุดเดิม (หมู่ ๗ บ้านสวนชา)	เพื่อให้ประชาชนที่สัญจร บนท้องถนนได้รับความสะดวก รวดเร็วปลอดภัยในการคมนาคม	ก่อสร้างถนน คสล. ขนาดกว้าง ๔.๐๐ เมตร หนาเฉลี่ย ๐.๑๕ เมตร ยาว ๑๗๓.๐๐ เมตร	-	-	๕๐๐,๐๐๐	-	-	๑.มีถนน คสล. ยาว ๑๗๓.๐๐ เมตร ๒.ร้อยละของถนน คสล. ที่ได้มาตรฐาน	๑.ประชาชนได้รับความสะดวกในการสัญจร ๒.อุบัติเหตุลดลง ร้อยละ ๙๐ ๓.ประชาชนร้อยละ ๑๐๐ มีความพึงพอใจต่อการแก้ไข ปัญหา	กองช่าง
๑๒๒	โครงการก่อสร้างศาลาอเนกประสงค์นันทนาการผู้สูงอายุ (บ้านห้วยจะนู) (หมู่ ๗ บ้านสวนชา)	เพื่อให้ประชาชนมีศาลาอเนกประสงค์นันทนาการผู้สูงอายุ	ก่อสร้างศาลาอเนกประสงค์ จำนวน ๑ หลัง	-	-	๔๐๐,๐๐๐	-	-	มีศาลาอเนกประสงค์นันทนาการผู้สูงอายุที่ได้มาตรฐาน	๑. ประชาชน มีศาลาอเนกประสงค์นันทนาการผู้สูงอายุ ๒. ประชาชนร้อยละ ๑๐๐ มีความพึงพอใจต่อการแก้ไข ปัญหา	กองช่าง

รายละเอียดโครงการพัฒนา
แผนพัฒนาท้องถิ่น (พ.ศ.๒๕๖๖ - ๒๕๗๐)
องค์การบริหารส่วนตำบลม่อนปิ่น อำเภอฝาง จังหวัดเชียงใหม่

แบบ ผ.๐๒

ข. ยุทธศาสตร์การพัฒนาขององค์กรปกครองส่วนท้องถิ่นในเขตจังหวัดเชียงใหม่ ที่ ๒ ยุทธศาสตร์การพัฒนาด้านโครงสร้างพื้นฐานสาธารณูปโภคและแหล่งน้ำ
ยุทธศาสตร์การพัฒนาขององค์การบริหารส่วนตำบลม่อนปิ่น ที่ ๑ ยุทธศาสตร์การพัฒนาด้านโครงสร้างพื้นฐาน

๑.๑ แผนงานอุตสาหกรรมและการโยธา : งานก่อสร้าง

ที่	โครงการ	วัตถุประสงค์	เป้าหมาย (ผลิตของโครงการ)	งบประมาณและที่มา					ตัวชี้วัด (KPI)	ผลลัพธ์ที่คาดว่าจะได้รับ	หน่วยงาน ที่รับผิดชอบ
				๒๕๖๖ (บาท)	๒๕๖๗ (บาท)	๒๕๖๘ (บาท)	๒๕๖๙ (บาท)	๒๕๗๐ (บาท)			
๑๒๓	โครงการก่อสร้างถนน คสล. จากบ้าน นายคง ปาน - บ้านนางสาววันเพ็ญ (บ้านห้วยจะนู) (หมู่ ๗ บ้านสวนซา)	เพื่อให้ประชาชนที่สัญจร บนท้อง ถนนได้รับความสะดวก รวดเร็ว ปลอดภัยในการคมนาคม	ก่อสร้างถนน คสล. ขนาดกว้าง ๔.๐๐ เมตร หนาเฉลี่ย ๐.๑๕ เมตร ยาว ๑๕๐.๐๐ เมตร	-	-	๖๑๐,๐๐๐	-	-	๑.มีถนน คสล. ยาว ๑๕๐.๐๐ เมตร ๒.ร้อยละของถนน คสล. ที่ได้มาตรฐาน ๓.ประชาชนร้อยละ ๑๐๐ มีความพึง พอใจต่อการแก้ไข ปัญหา	๑.ประชาชนได้รับ ความสะดวกในการ สัญจร ๒.อุบัติเหตุลดลง ร้อยละ ๙๐ ๓.ประชาชนร้อยละ ๑๐๐ มีความพึง พอใจต่อการแก้ไข ปัญหา	กองช่าง
๑๒๔	โครงการก่อสร้างรางระบายน้ำ คสล. (ป๊อก ๔) (บ้านห้วยจะนู) (หมู่ ๗ บ้านสวนซา)	เพื่อป้องกันน้ำท่วมขัง ลดการกัด เซาะตลิ่ง และการพังทลายของดิน	ก่อสร้างรางระบายน้ำ คสล. ขนาดกว้าง ๐.๓๐ เมตร ลึก เฉลี่ย ๐.๑๕ เมตร ยาว ๒๐๐.๐๐ เมตร	-	-	๘๑๐,๐๐๐	-	-	๑.มีรางระบายน้ำ คสล. ยาว ๒๐๐.๐๐ ม. ๒.ร้อยละของราง ระบายน้ำ คสล. ที่ ได้มาตรฐาน	๑. สามารถลด ปัญหาน้ำท่วมขังบน เส้นทางจราจร ๒. ลดการพังทลาย ของดิน ๓. ประชาชนร้อยละ ๑๐๐ มีความพึง พอใจการแก้ไข ปัญหา	กองช่าง

รายละเอียดโครงการพัฒนา
แผนพัฒนาท้องถิ่น (พ.ศ.๒๕๖๖ - ๒๕๗๐)
องค์การบริหารส่วนตำบลม่อนปิ่น อำเภอฝาง จังหวัดเชียงใหม่

แบบ ผ.๐๒

ข. ยุทธศาสตร์การพัฒนาขององค์กรปกครองส่วนท้องถิ่นในเขตจังหวัดเชียงใหม่ ที่ ๒ ยุทธศาสตร์การพัฒนาด้านโครงสร้างพื้นฐานสาธารณูปโภคและแหล่งน้ำ
ยุทธศาสตร์การพัฒนาขององค์การบริหารส่วนตำบลม่อนปิ่น ที่ ๑ ยุทธศาสตร์การพัฒนาด้านโครงสร้างพื้นฐาน

๑.๑ แผนงานอุตสาหกรรมและการโยธา : งานก่อสร้าง

ที่	โครงการ	วัตถุประสงค์	เป้าหมาย (ผลผลิตของโครงการ)	งบประมาณและที่มา					ตัวชี้วัด (KPI)	ผลลัพธ์ที่คาดว่าจะได้รับ	หน่วยงาน ที่รับผิดชอบ
				๒๕๖๖ (บาท)	๒๕๖๗ (บาท)	๒๕๖๘ (บาท)	๒๕๖๙ (บาท)	๒๕๗๐ (บาท)			
๑๒๕	โครงการก่อสร้างถนน คสล. ภายในหมู่บ้าน (หมู่ ๗ บ้านสวนชา)	เพื่อให้ประชาชนที่สัญจร บนท้อง ถนนได้รับความสะดวก รวดเร็ว ปลอดภัยในการคมนาคม	ก่อสร้างถนน คสล. ขนาดกว้าง ๔.๐๐ เมตร หนา ๐.๑๕ เมตร ยาว ๑๗๓.๐๐ เมตร	-	-	-	๕๐๐,๐๐๐	-	๑.มีถนน คสล. ยาว ๑๗๓.๐๐ เมตร ๒.ร้อยละของถนน คสล. ที่ได้มาตรฐาน	๑.ประชาชนได้รับ ความสะดวกในการ สัญจร ๒.อุบัติเหตุลดลง ร้อยละ ๙๐ ๓.ประชาชนร้อยละ ๑๐๐ มีความพึง พอใจต่อการแก้ไข ปัญหา	กองช่าง
๑๒๖	โครงการก่อสร้างรางระบายน้ำ คสล. สันป่าเปา (หมู่ ๗ บ้านสวนชา)	เพื่อป้องกันน้ำท่วมขัง ลดการกัด เซาะตลิ่ง และการพังทลายของดิน	ก่อสร้างรางระบายน้ำ คสล. ขนาดกว้าง ๐.๓๐ เมตร ลึก เฉลี่ย ๐.๕๐ เมตร ยาว ๑๒๔.๐๐ เมตร	-	-	-	๕๐๐,๐๐๐	-	๑.มีรางระบายน้ำ คสล. ยาว ๑๒๔.๐๐ ม. ๒.ร้อยละของราง ระบายน้ำ คสล. ที่ ได้มาตรฐาน	๑. สามารถลด ปัญหาน้ำท่วมขังบน เส้นทางจราจร ๒. ลดการพังทลาย ของดิน ๓. ประชาชนร้อยละ ๑๐๐ มีความพึง พอใจการแก้ไข ปัญหา	กองช่าง

รายละเอียดโครงการพัฒนา
แผนพัฒนาท้องถิ่น (พ.ศ.๒๕๖๖ - ๒๕๗๐)
องค์การบริหารส่วนตำบลม่อนปิ่น อำเภอฝาง จังหวัดเชียงใหม่

แบบ ผ.๐๒

ข. ยุทธศาสตร์การพัฒนาขององค์กรปกครองส่วนท้องถิ่นในเขตจังหวัดเชียงใหม่ ที่ ๒ ยุทธศาสตร์การพัฒนาด้านโครงสร้างพื้นฐานสาธารณูปโภคและแหล่งน้ำ
ยุทธศาสตร์การพัฒนาขององค์การบริหารส่วนตำบลม่อนปิ่น ที่ ๑ ยุทธศาสตร์การพัฒนาด้านโครงสร้างพื้นฐาน

๑.๑ แผนงานอุตสาหกรรมและการโยธา : งานก่อสร้าง

ที่	โครงการ	วัตถุประสงค์	เป้าหมาย (ผลผลิตของโครงการ)	งบประมาณและที่มา					ตัวชี้วัด (KPI)	ผลลัพธ์ที่คาดว่าจะได้รับ	หน่วยงาน ที่รับผิดชอบ
				๒๕๖๖ (บาท)	๒๕๖๗ (บาท)	๒๕๖๘ (บาท)	๒๕๖๙ (บาท)	๒๕๗๐ (บาท)			
๑๒๗	โครงการต่อเติมศาลาอเนกประสงค์ประจำหมู่บ้าน (หมู่ ๗ บ้านสวนชา)	เพื่อให้มีสถานที่การเก็บพัสดุ ครุภัณฑ์และจัดกิจกรรมต่างๆของหมู่บ้าน	ต่อเติมศาลาอเนกประสงค์ ๑ แห่ง	-	-	-	๕๐๐,๐๐๐	-	มีอาคารอเนกประสงค์ที่ได้มาตรฐานได้ประโยชน์ ใช้สอย ได้คุ้มค่า	มีสถานที่ที่เก็บพัสดุ ครุภัณฑ์และจัดกิจกรรมต่างๆของหมู่บ้านอย่างเพียงพอ	กองช่าง
๑๒๘	โครงการก่อสร้างศาลาฌาปนกิจสถานป่าช้า บ้านห้วยจะนู (หมู่ ๗ บ้านสวนชา)	เพื่อให้มีอาคาร สำหรับใช้ในกิจกรรมฌาปนกิจสถานที่ยังพอต่อความต้องการของประชาชนในหมู่บ้าน	ก่อสร้างศาลาฌาปนกิจสถาน ๑ แห่ง	-	-	-	๔๐๐,๐๐๐	-	๑.มีอาคาร สำหรับใช้ในกิจกรรมฌาปนกิจ ที่ได้มาตรฐาน ๑ แห่ง	ประชาชนในหมู่บ้านม่อนปิ่นเหนือ ได้รับความสะดวกจากอาคารอเนกประสงค์ สำหรับใช้ในกิจกรรมฌาปนกิจสถานที่ได้มาตรฐาน ๒.ร้อยละของอาคารฌาปนกิจ ที่ ได้มาตรฐาน	กองช่าง

รายละเอียดโครงการพัฒนา
แผนพัฒนาท้องถิ่น (พ.ศ.๒๕๖๖ - ๒๕๗๐)
องค์การบริหารส่วนตำบลม่อนปิ่น อำเภอฝาง จังหวัดเชียงใหม่

แบบ ผ.๐๒

ข. ยุทธศาสตร์การพัฒนาขององค์กรปกครองส่วนท้องถิ่นในเขตจังหวัดเชียงใหม่ ที่ ๒ ยุทธศาสตร์การพัฒนาด้านโครงสร้างพื้นฐานสาธารณูปโภคและแหล่งน้ำ
ยุทธศาสตร์การพัฒนาขององค์การบริหารส่วนตำบลม่อนปิ่น ที่ ๑ ยุทธศาสตร์การพัฒนาด้านโครงสร้างพื้นฐาน

๑.๑ แผนงานอุตสาหกรรมและการโยธา : งานก่อสร้าง

ที่	โครงการ	วัตถุประสงค์	เป้าหมาย (ผลผลิตของโครงการ)	งบประมาณและที่มา					ตัวชี้วัด (KPI)	ผลลัพธ์ที่คาดว่าจะได้รับ	หน่วยงาน ที่รับผิดชอบ
				๒๕๖๖ (บาท)	๒๕๖๗ (บาท)	๒๕๖๘ (บาท)	๒๕๖๙ (บาท)	๒๕๗๐ (บาท)			
๑๒๙	โครงการก่อสร้างท่อลอดเหลี่ยม คสล. (บ้านห้วยจะนู) (หมู่ ๗ บ้านสวนซา)	เพื่อป้องกันน้ำท่วมขัง ลดการกัดเซาะ และการพังทลายของดิน	ก่อสร้างท่อลอดเหลี่ยม คสล. ขนาดกว้าง ๑.๕๐ x ๑.๕๐ เมตร ยาว ๖.๐๐ เมตร	-	-	-	๔๐๐,๐๐๐	-	๑. มีท่อลอดเหลี่ยม ยาว ๖.๐๐ เมตร ๒. ร้อยละของท่อลอดเหลี่ยมที่ได้มาตรฐาน	๑. สามารถลดปัญหาน้ำท่วมขังบนเส้นทางจราจร ๒. ลดการพังทลายของดิน ๓. ประชาชนร้อยละ ๑๐๐ มีความพึงพอใจการแก้ไขปัญหา	กองช่าง
๑๓๐	โครงการก่อสร้างรางระบายน้ำ คสล. (ป๊อก ๕) (บ้านห้วยจะนู)หมู่ ๗ บ้านสวนซา)	เพื่อป้องกันน้ำท่วมขัง ลดการกัดเซาะตลิ่ง และการพังทลายของดิน	ก่อสร้างรางระบายน้ำ คสล. ขนาดกว้าง ๐.๓๐ เมตร ลึกเฉลี่ย ๐.๕๐ เมตร ยาว ๒๐๐.๐๐ เมตร	-	-	-	๘๑๐,๐๐๐	-	๑. มีรางระบายน้ำ คสล. ยาว ๒๐๐.๐๐ ม. ๒. ร้อยละของรางระบายน้ำ คสล. ที่ได้มาตรฐาน	๑. สามารถลดปัญหาน้ำท่วมขังบนเส้นทางจราจร ๒. ลดการพังทลายของดิน ๓. ประชาชนร้อยละ ๑๐๐ มีความพึงพอใจการแก้ไขปัญหา	กองช่าง
๑๓๑	โครงการจัดซื้อที่ดินสาธารณะประโยชน์ประจำหมู่บ้าน (หมู่ ๗ บ้านสวนซา)	เพื่อให้หมู่บ้านมีที่ดินสาธารณะของหมู่บ้าน	จัดซื้อที่ดินสาธารณะ ๑ แห่ง	-	-	-	-	๑,๐๐๐,๐๐๐	มีที่ดินสาธารณะของหมู่บ้าน	๑. หมู่บ้านมีที่ดินสาธารณะภายในหมู่บ้าน ๒. ประชากรร้อยละ ๙๐ มีความพึงพอใจ	กองช่าง

รายละเอียดโครงการพัฒนา
แผนพัฒนาท้องถิ่น (พ.ศ.๒๕๖๖ - ๒๕๗๐)
องค์การบริหารส่วนตำบลม่อนปิ่น อำเภอฝาง จังหวัดเชียงใหม่

แบบ ผ.๐๒

ข. ยุทธศาสตร์การพัฒนาขององค์กรปกครองส่วนท้องถิ่นในเขตจังหวัดเชียงใหม่ ที่ ๒ ยุทธศาสตร์การพัฒนาด้านโครงสร้างพื้นฐานสาธารณูปโภคและแหล่งน้ำ
ยุทธศาสตร์การพัฒนาขององค์การบริหารส่วนตำบลม่อนปิ่น ที่ ๑ ยุทธศาสตร์การพัฒนาด้านโครงสร้างพื้นฐาน

๑.๑ แผนงานอุตสาหกรรมและการโยธา : งานก่อสร้าง

ที่	โครงการ	วัตถุประสงค์	เป้าหมาย (ผลผลิตของโครงการ)	งบประมาณและที่มา					ตัวชี้วัด (KPI)	ผลลัพธ์ที่คาดว่าจะได้รับ	หน่วยงาน ที่รับผิดชอบ
				๒๕๖๖ (บาท)	๒๕๖๗ (บาท)	๒๕๖๘ (บาท)	๒๕๖๙ (บาท)	๒๕๗๐ (บาท)			
๑๓๒	โครงการก่อสร้างสนามกีฬาประจำหมู่บ้าน (หมู่ ๗ บ้านสวนซา)	เพื่อให้หมู่บ้านมีสนามกีฬาในการเล่นกีฬาและออกกำลังกาย	ก่อสร้างสนามกีฬา ๑ แห่ง	-	-	-	-	๑,๕๐๐,๐๐๐	มีสนามกีฬาในการเล่นกีฬาและออกกำลังกาย ที่ได้มาตรฐาน	๑. หมู่บ้านสนามกีฬาในการเล่นกีฬาและออกกำลังกาย ๒. ประชากรร้อยละ ๙๐ มีความพึงพอใจ	กองช่าง
๑๓๓	โครงการปรับปรุงสนามกีฬา (หมู่ ๗ บ้านสวนซา)	เพื่อให้หมู่บ้านมีสนามกีฬาในการเล่นกีฬาและออกกำลังกาย	ปรับปรุงสนามกีฬา ๑ แห่ง	-	-	-	-	๕๐๐,๐๐๐	มีสนามกีฬาในการเล่นกีฬาและออกกำลังกาย ที่ได้มาตรฐาน	๑.หมู่บ้านสนามกีฬาในการเล่นกีฬาและออกกำลังกาย ๒. ประชากรร้อยละ ๙๐ มีความพึงพอใจ	กองช่าง
๑๓๔	โครงการก่อสร้างรางระบายน้ำแบบฝาปิด เริ่มจากบ้านนายณรงค์ ละปาน ถึงวัดบ้านห้วยจระนุ (หมู่ ๗ บ้านสวนซา)	เพื่อป้องกันน้ำท่วมขัง ลดการกัดเซาะตลิ่ง และการพังทลายของดิน	ก่อสร้างรางระบายน้ำแบบฝาปิดขนาดกว้าง ๐.๓๐ เมตร ลึกเฉลี่ย ๐.๕๐ เมตร ยาว ๒๐๐.๐๐ เมตร	-	-	-	-	๘๑๐,๐๐๐	๑.มีรางระบายน้ำ คสล. ยาว ๒๐๐.๐๐ ม. ๒.ร้อยละของรางระบายน้ำ คสล. ที่ได้มาตรฐาน	๑. สามารถลดปัญหาน้ำท่วมขังบนเส้นทางจราจร ๒. ลดการพังทลายของดิน ๓. ประชาชนร้อยละ ๑๐๐ มีความพึงพอใจการแก้ไขปัญหาน้ำ	กองช่าง

รายละเอียดโครงการพัฒนา
แผนพัฒนาท้องถิ่น (พ.ศ.๒๕๖๖ - ๒๕๗๐)
องค์การบริหารส่วนตำบลม่อนปิ่น อำเภอฝาง จังหวัดเชียงใหม่

แบบ ผ.๐๒

ข. ยุทธศาสตร์การพัฒนาขององค์กรปกครองส่วนท้องถิ่นในเขตจังหวัดเชียงใหม่ ที่ ๒ ยุทธศาสตร์การพัฒนาด้านโครงสร้างพื้นฐานสาธารณูปโภคและแหล่งน้ำ
ยุทธศาสตร์การพัฒนาขององค์การบริหารส่วนตำบลม่อนปิ่น ที่ ๑ ยุทธศาสตร์การพัฒนาด้านโครงสร้างพื้นฐาน

๑.๑ แผนงานอุตสาหกรรมและการโยธา : งานก่อสร้าง

ที่	โครงการ	วัตถุประสงค์	เป้าหมาย (ผลิตของโครงการ)	งบประมาณและที่มา					ตัวชี้วัด (KPI)	ผลลัพธ์ที่คาดว่าจะได้รับ	หน่วยงาน ที่รับผิดชอบ
				๒๕๖๖ (บาท)	๒๕๖๗ (บาท)	๒๕๖๘ (บาท)	๒๕๖๙ (บาท)	๒๕๗๐ (บาท)			
๑๓๕	โครงการขยายไหล่ทางถนนเส้นหลักเข้าหมู่บ้าน (บ้านห้วยจะนู) หมู่ ๗ บ้านสวนซา	เพื่อให้ประชาชนที่สัญจร บนท้องถนนได้รับความสะดวกรวดเร็วปลอดภัยในการคมนาคม	ขยายไหล่ทางข้างละ ๐.๕๐ เมตร ๒ ข้าง ยาวประมาณ ๕๖๕.๐๐ เมตร	-	-	-	-	๔๑๐,๐๐๐	ไหล่ทางถนนเส้นหลักเข้าหมู่บ้าน ขยายข้างละ ๐.๕๐ เมตร ๒ ข้าง ยาวประมาณ ๕๖๕.๐๐ เมตร	๑.ประชาชนได้รับความสะดวกในการสัญจร ๒. อุบัติเหตุลดลง ร้อยละ ๙๐ ๓.ประชาชนร้อยละ ๑๐๐ มีความพึงพอใจต่อการแก้ไข้ปัญหา	กองช่าง
๑๓๖	โครงการก่อสร้างถนน คสล. เริ่มจากบ้าน นายรอด เขียมราย (บ้านห้วยจะนู) หมู่ ๗ บ้านสวนซา	เพื่อให้ประชาชนที่สัญจร บนท้องถนนได้รับความสะดวก รวดเร็วปลอดภัยในการคมนาคม	ก่อสร้างถนน คสล.ขนาดกว้าง ๔.๐๐ เมตร หนาเฉลี่ย ๐.๑๕ เมตร ยาว ๑๐๐.๐๐ เมตร	-	-	-	-	๓๐๐,๐๐๐	๑. มีถนน คสล. ยาว ๑๐๐.๐๐ ม. ๒. ร้อยละของถนน คสล. ที่ได้มาตรฐาน	๑.ประชาชนได้รับความสะดวกในการสัญจร ๒. อุบัติเหตุลดลง ร้อยละ ๙๐ ๓. ประชาชนร้อยละ ๑๐๐ มีความพึงพอใจต่อการแก้ไข้ปัญหา	กองช่าง
๑๓๗	โครงการก่อสร้างสะพาน หมู่ ๘ บ้านหนองบัว เขื่อม หมู่ ๑ ต. สันทราย (หมู่ ๘ บ้านหนองบัว)	เพื่อให้ประชาชนที่สัญจร บนท้องถนนได้รับความสะดวกรวดเร็วปลอดภัยในการคมนาคม	ก่อสร้างสะพานขนาดกว้างเฉลี่ย ๗.๐๐ เมตร ยาว ๑๒.๐๐ เมตร	๒,๕๐๐,๐๐๐	-	-	-	-	มีสะพาน ขนาดกว้างเฉลี่ย ๗.๐๐ เมตร ยาว ๑๒.๐๐ เมตร ๑ แห่ง	๑.ประชาชนได้รับความสะดวกในการสัญจร ๒. อุบัติเหตุลดลง ร้อยละ ๙๐ ๓.ประชาชนร้อยละ ๑๐๐ มีความพึงพอใจต่อการแก้ไข้ปัญหา	กองช่าง

รายละเอียดโครงการพัฒนา
แผนพัฒนาท้องถิ่น (พ.ศ.๒๕๖๖ - ๒๕๗๐)
องค์การบริหารส่วนตำบลม่อนปิ่น อำเภอฝาง จังหวัดเชียงใหม่

แบบ ผ.๐๒

ข. ยุทธศาสตร์การพัฒนาขององค์กรปกครองส่วนท้องถิ่นในเขตจังหวัดเชียงใหม่ ที่ ๒ ยุทธศาสตร์การพัฒนาด้านโครงสร้างพื้นฐานสาธารณูปโภคและแหล่งน้ำ
ยุทธศาสตร์การพัฒนาขององค์การบริหารส่วนตำบลม่อนปิ่น ที่ ๑ ยุทธศาสตร์การพัฒนาด้านโครงสร้างพื้นฐาน

๑.๑ แผนงานอุตสาหกรรมและการโยธา : งานก่อสร้าง

ที่	โครงการ	วัตถุประสงค์	เป้าหมาย (ผลผลิตของโครงการ)	งบประมาณและที่มา					ตัวชี้วัด (KPI)	ผลลัพธ์ที่คาดว่าจะได้รับ	หน่วยงาน ที่รับผิดชอบ
				๒๕๖๖ (บาท)	๒๕๖๗ (บาท)	๒๕๖๘ (บาท)	๒๕๖๙ (บาท)	๒๕๗๐ (บาท)			
๑๓๘	โครงการขยายไหล่ทาง บริเวณถนนหน้าบ้านนางสาว สุดา สุพรรณโกเมธ - บริเวณบ้าน ผ.อ.สุนทร เกษเกษิ (หมู่ ๘ บ้านหนองบัว)	เพื่อให้ประชาชนที่สัญจร บนท้องถนนได้รับความสะดวกรวดเร็วปลอดภัยในการคมนาคม	ขยายไหล่ทาง ขนาดกว้างเฉลี่ย ๑.๐๐ เมตร หนา ๐.๑๕ เมตร ยาว ๒๕๐.๐๐ เมตร	๒๐๐,๐๐๐	-	-	-	-	ไหล่ทางถนนเส้นหลักเข้าหมู่บ้าน ขยายข้างละ ๑.๐๐ เมตร ยาว ๒๕๐.๐๐ เมตร	๑.ประชาชนได้รับความสะดวกในการสัญจร ๒. อุบัติเหตุลดลง ร้อยละ ๙๐ ๓.ประชาชนร้อยละ ๑๐๐ มีความพึงพอใจต่อการแก้ไข้ปัญหา	กองช่าง
๑๓๙	โครงการจัดซื้อเครื่องออกกำลังกายกลางแจ้ง (หมู่ ๘ บ้านหนองบัว)	เพื่อส่งเสริมให้ประชาชนออกกำลังกาย มีสุขภาพอนามัยแข็งแรง ประชาชน เยาวชน ผู้สูงอายุ ได้ออกกำลังกายอย่างทั่วถึง	จัดซื้อเครื่องออกกำลังกาย	๕๐๐,๐๐๐	-	-	-	-	๑. ประชาชนมีเครื่องออกกำลังกายภายในหมู่บ้าน ๒. ประชาชนมีสุขภาพอนามัยที่ดีขึ้น	๑.ประชาชนมีสุขภาพอนามัยที่ดีขึ้น ๒. ประชากรร้อยละ ๙๐ มีความพึงพอใจ	กองช่าง

รายละเอียดโครงการพัฒนา
แผนพัฒนาท้องถิ่น (พ.ศ.๒๕๖๖ - ๒๕๗๐)
องค์การบริหารส่วนตำบลม่อนปิ่น อำเภอฝาง จังหวัดเชียงใหม่

แบบ ผ.๐๒

ข. ยุทธศาสตร์การพัฒนาขององค์กรปกครองส่วนท้องถิ่นในเขตจังหวัดเชียงใหม่ ที่ ๒ ยุทธศาสตร์การพัฒนาด้านโครงสร้างพื้นฐานสาธารณูปโภคและแหล่งน้ำ
ยุทธศาสตร์การพัฒนาขององค์การบริหารส่วนตำบลม่อนปิ่น ที่ ๑ ยุทธศาสตร์การพัฒนาด้านโครงสร้างพื้นฐาน

๑.๑ แผนงานอุตสาหกรรมและการโยธา : งานก่อสร้าง

ที่	โครงการ	วัตถุประสงค์	เป้าหมาย (ผลิตของโครงการ)	งบประมาณและที่มา					ตัวชี้วัด (KPI)	ผลลัพธ์ที่คาดว่าจะได้รับ	หน่วยงาน ที่รับผิดชอบ
				๒๕๖๖ (บาท)	๒๕๖๗ (บาท)	๒๕๖๘ (บาท)	๒๕๖๙ (บาท)	๒๕๗๐ (บาท)			
๑๔๐	โครงการซ่อมแซม ถนนคอนกรีต ภายในหมู่บ้าน (หมู่ ๘ บ้านหนองบัว)	เพื่อให้ประชาชนที่สัญจร บนท้องถนนได้รับความสะดวกรวดเร็วปลอดภัยในการคมนาคม	เสริมผิวทางแอสฟัลติก ขนาดกว้าง ๕.๐๐ เมตร ยาว ๖๑๐.๐๐ เมตร	-	๑,๖๓๐,๐๐๐	-	-	-	๑. มีถนนเสริมผิวแอสฟัลติก ยาว ๖๑๐.๐๐ เมตร ๒. มีถนนที่ได้มาตรฐาน	๑.ประชาชนได้รับความสะดวกในการสัญจร ๒. อุบัติเหตุลดลงร้อยละ ๙๐ ๓.ประชาชนร้อยละ ๑๐๐ มีความพึงพอใจต่อการแก้ไขปัญหา	กองช่าง
๑๔๑	โครงการก่อสร้างรางระบายน้ำ คสล. ขยาย ๒ (หมู่ ๘ บ้านหนองบัว)	เพื่อป้องกันน้ำท่วมขัง ลดการกัดเซาะตลิ่ง และการพังทลายของดิน	ก่อสร้างรางระบายน้ำ คสล. ขนาดกว้าง ๐.๓๐ เมตร ลึกเฉลี่ย ๐.๕๐ เมตร ยาว ๓๕๐.๐๐ เมตร	-	๑,๕๐๐,๐๐๐	-	-	-	๑.มีรางระบายน้ำ คสล. ยาว ๓๕๐.๐๐ ม. ๒.ร้อยละของรางระบายน้ำ คสล. ที่ได้มาตรฐาน	๑. สามารถลดปัญหาน้ำท่วมขังบนเส้นทางจราจร ๒. ลดการพังทลายของดิน ๓. ประชาชนร้อยละ ๑๐๐ มีความพึงพอใจการแก้ไขปัญหา	กองช่าง
๑๔๒	โครงการปรับปรุงลานกีฬา ประจำหมู่บ้าน (หมู่ ๘ บ้านหนองบัว)	เพื่อปรับปรุงลานกีฬาให้ดีขึ้น	ปรับปรุงลานกีฬา ๑ แห่ง	-	๕๐๐,๐๐๐	-	-	-	มีลานกีฬาที่ได้มาตรฐานและสะดวกสบายแก่การออกกำลังกาย	มีลานกีฬาที่ได้มาตรฐานและสะดวกสบายแก่การออกกำลังกายเพียงพอสอดคล้องความต้องการของประชาชน	กองช่าง

รายละเอียดโครงการพัฒนา
แผนพัฒนาท้องถิ่น (พ.ศ.๒๕๖๖ - ๒๕๗๐)
องค์การบริหารส่วนตำบลม่อนปิ่น อำเภอฝาง จังหวัดเชียงใหม่

แบบ ผ.๐๒

ข. ยุทธศาสตร์การพัฒนาขององค์กรปกครองส่วนท้องถิ่นในเขตจังหวัดเชียงใหม่ ที่ ๒ ยุทธศาสตร์การพัฒนาด้านโครงสร้างพื้นฐานสาธารณูปโภคและแหล่งน้ำ
ยุทธศาสตร์การพัฒนาขององค์การบริหารส่วนตำบลม่อนปิ่น ที่ ๑ ยุทธศาสตร์การพัฒนาด้านโครงสร้างพื้นฐาน

๑.๑ แผนงานอุตสาหกรรมและการโยธา : งานก่อสร้าง

ที่	โครงการ	วัตถุประสงค์	เป้าหมาย (ผลผลิตของโครงการ)	งบประมาณและที่มา					ตัวชี้วัด (KPI)	ผลลัพธ์ที่คาดว่าจะได้รับ	หน่วยงาน ที่รับผิดชอบ
				๒๕๖๖ (บาท)	๒๕๖๗ (บาท)	๒๕๖๘ (บาท)	๒๕๖๙ (บาท)	๒๕๗๐ (บาท)			
๑๔๓	โครงการติดตั้งสัญญาณไฟจราจร (หมู่ ๘ บ้านหนองบัว)	เพื่อให้ประชาชนมีความปลอดภัยในชีวิตและทรัพย์สินตลอดจนการใช้รถใช้ถนน	ติดตั้งสัญญาณไฟจราจร จำนวนประมาณ ๑๐ จุด	-	-	๒๒๐,๐๐๐	-	-	ติดตั้งสัญญาณไฟจราจร	สามารถจัดระเบียบการจราจร เพิ่มความปลอดภัยในชีวิตและทรัพย์สินของประชาชนได้	กองช่าง
๑๔๔	โครงการวางท่อ คสล. จากลำน้ำมาว - ลำเหมืองฝายอุโมงค์ (หมู่ ๘ บ้านหนองบัว)	เพื่อให้ประชาชนมีความสะดวกปลอดภัยต่อการใช้ถนน	วางท่อ คสล. ยาวประมาณ ๑๕๐.๐๐ เมตร	-	-	๕๐๐,๐๐๐	-	-	มีท่อ คสล. ยาว ๑๕๐.๐๐ เมตร	๑.ประชาชนมีความสะดวก ปลอดภัยต่อการใช้ถนน ๒. ประชาชนร้อยละ ๑๐๐ มีความพึงพอใจการแก้ไขปัญหา	กองช่าง
๑๔๕	โครงการก่อสร้างถนน คสล. ภายในหมู่บ้าน (หมู่ ๘ บ้านหนองบัว)	เพื่อให้ประชาชนที่สัญจร บนท้องถนนได้รับความสะดวก รวดเร็ว ปลอดภัยในการคมนาคม	ก่อสร้างถนน คสล.ขนาดกว้าง ๔.๐๐ เมตร หนาเฉลี่ย ๐.๑๕ เมตร ยาว ๑๗๓.๐๐ เมตร	-	-	๕๐๐,๐๐๐	-	-	๑.มีถนน คสล. ยาว ๑๗๓.๐๐ เมตร ๒.ร้อยละของถนน คสล. ที่ได้มาตรฐาน	๑.ประชาชนได้รับความสะดวกในการสัญจร ๒.อุบัติเหตุลดลง ร้อยละ ๙๐ ๓.ประชาชนร้อยละ ๑๐๐ มีความพึงพอใจต่อการแก้ไขปัญหา	กองช่าง

รายละเอียดโครงการพัฒนา
แผนพัฒนาท้องถิ่น (พ.ศ.๒๕๖๖ - ๒๕๗๐)
องค์การบริหารส่วนตำบลม่อนปิ่น อำเภอฝาง จังหวัดเชียงใหม่

แบบ ผ.๐๒

ข. ยุทธศาสตร์การพัฒนาขององค์กรปกครองส่วนท้องถิ่นในเขตจังหวัดเชียงใหม่ ที่ ๒ ยุทธศาสตร์การพัฒนาด้านโครงสร้างพื้นฐานสาธารณูปโภคและแหล่งน้ำ
ยุทธศาสตร์การพัฒนาขององค์การบริหารส่วนตำบลม่อนปิ่น ที่ ๑ ยุทธศาสตร์การพัฒนาด้านโครงสร้างพื้นฐาน

๑.๑ แผนงานอุตสาหกรรมและการโยธา : งานก่อสร้าง

ที่	โครงการ	วัตถุประสงค์	เป้าหมาย (ผลผลิตของโครงการ)	งบประมาณและที่มา					ตัวชี้วัด (KPI)	ผลลัพธ์ที่คาดว่าจะได้รับ	หน่วยงาน ที่รับผิดชอบ
				๒๕๖๖ (บาท)	๒๕๖๗ (บาท)	๒๕๖๘ (บาท)	๒๕๖๙ (บาท)	๒๕๗๐ (บาท)			
๑๔๖	โครงการปรับปรุงภูมิทัศน์ ประจำหมู่บ้าน (หมู่ ๘ บ้านหนองบัว)	เพื่อปรับปรุงภูมิทัศน์หมู่บ้านให้สวยงามขึ้น	ปรับปรุงภูมิทัศน์ ถนนเส้นหลัก ยาว ๖๑๐.๐๐ เมตร	-	-	-	๕๐๐,๐๐๐	-	ปรับปรุงภูมิทัศน์ ถนนเส้นหลัก ภายในหมู่บ้าน ยาว ๖๑๐.๐๐ เมตร	๑. ปรับปรุงภูมิทัศน์หมู่บ้านให้สวยงามขึ้น ๒. ประชาชนร้อยละ ๑๐๐ มีความพึงพอใจต่อการแก้ไข้ปัญหา	กองช่าง
๑๔๗	โครงการติดตั้งกล่องวงจรปิด ภายในหมู่บ้าน (หมู่ ๘ บ้านหนองบัว)	เพื่อให้ประชาชนมีความปลอดภัยต่อชีวิตและทรัพย์สิน	ติดตั้งกล่องวงจรปิด ประมาณ จำนวน ๑๐ จุด	-	-	-	๕๐,๐๐๐	-	ติดตั้งกล่องวงจรปิด ภายในหมู่บ้าน	๑.ประชาชนมีความปลอดภัยต่อชีวิตและทรัพย์สิน ๒. ประชาชนร้อยละ ๑๐๐ มีความพึงพอใจต่อการแก้ไข้ปัญหา	กองช่าง
๑๔๘	โครงการก่อสร้างสวนสุขภาพเพื่อชุมชน บริเวณฉาบสถาน (หมู่ ๘ บ้านหนองบัว)	เพื่อเป็นสถานที่สาธารณะพัฒนา เครือข่ายสุขภาพ สร้างความร่วมมือร่วมใจสร้างสุขภาวะให้กับชุมชน ด้วยการสร้างสวนสุขภาพ	ก่อสร้างสวนสุขภาพเพื่อชุมชน ๑ แห่ง	-	-	-	-	๕๐๐,๐๐๐	๑.หมู่บ้านมีสวนสุขภาพประจำหมู่บ้าน ๒.ประชาชนมีสุขภาพอนามัยที่ดีขึ้น	๑.ประชาชนมีสุขภาพอนามัยที่ดีขึ้น ๒.ประชาชนร้อยละ ๙๐ มีความพึงพอใจ	กองช่าง
๑๔๙	โครงการจัดทำซุ้มประตู ประจำหมู่บ้าน (หมู่ ๘ บ้านหนองบัว)	เพื่อให้มีซุ้มประตูประจำหมู่บ้าน	จัดทำซุ้มประตู ๑ แห่ง	-	-	-	-	๕๐๐,๐๐๐	มีซุ้มประตูประจำหมู่บ้าน ที่ได้มาตรฐาน ๑ แห่ง	ประชาชนร้อยละ ๙๐ มีความพึงพอใจ	กองช่าง

รายละเอียดโครงการพัฒนา
แผนพัฒนาท้องถิ่น (พ.ศ.๒๕๖๖ - ๒๕๗๐)
องค์การบริหารส่วนตำบลม่อนปิ่น อำเภอฝาง จังหวัดเชียงใหม่

แบบ ผ.๐๒

ข. ยุทธศาสตร์การพัฒนาขององค์กรปกครองส่วนท้องถิ่นในเขตจังหวัดเชียงใหม่ ที่ ๒ ยุทธศาสตร์การพัฒนาด้านโครงสร้างพื้นฐานสาธารณูปโภคและแหล่งน้ำ
ยุทธศาสตร์การพัฒนาขององค์การบริหารส่วนตำบลม่อนปิ่น ที่ ๑ ยุทธศาสตร์การพัฒนาด้านโครงสร้างพื้นฐาน

๑.๑ แผนงานอุตสาหกรรมและการโยธา : งานก่อสร้าง

ที่	โครงการ	วัตถุประสงค์	เป้าหมาย (ผลิตของโครงการ)	งบประมาณและที่มา					ตัวชี้วัด (KPI)	ผลลัพธ์ที่คาดว่าจะได้รับ	หน่วยงาน ที่รับผิดชอบ
				๒๕๖๖ (บาท)	๒๕๖๗ (บาท)	๒๕๖๘ (บาท)	๒๕๖๙ (บาท)	๒๕๗๐ (บาท)			
๑๕๐	โครงการวางระบายน้ำ ภายในหมู่บ้าน (หมู่ ๙ บ้านเวียงหวาย)	เพื่อป้องกันน้ำท่วมขัง ลดการกัดเซาะตลิ่ง และการพังทลายของดิน	วางระบายน้ำ ขนาดกว้าง ๐.๓๐ เมตร ลึกเฉลี่ย ๐.๕๐ เมตร ยาว ๑๒๔.๐๐ เมตร	๕๐๐,๐๐๐	-	-	-	-	๑.มีร่องระบายน้ำ คสล. ยาว ๑๒๔.๐๐ ม. ๒.ร้อยละของวางระบายน้ำ คสล. ที่ได้มาตรฐาน	๑. สามารถลดปัญหาน้ำท่วมขังบนเส้นทางจราจร ๒. ลดการพังทลายของดิน ๓. ประชาชนร้อยละ ๑๐๐ มีความพึงพอใจการแก้ไขปัญหา	กองช่าง
๑๕๑	โครงการก่อสร้างถนน คสล. ภายในหมู่บ้าน (หมู่ ๙ บ้านเวียงหวาย)	เพื่อให้ประชาชนที่สัญจร บนท้องถนนได้รับความสะดวก รวดเร็วปลอดภัยในการคมนาคม	ก่อสร้างถนน คสล. ขนาดกว้าง ๔.๐๐ เมตร หนาเฉลี่ย ๐.๑๕ เมตร ยาว ๑,๐๐๐ เมตร	๒,๙๐๐,๐๐๐	-	-	-	-	๑.มีถนน คสล. ยาว ๑,๐๐๐ ม. ๒.ร้อยละของถนน คสล. ที่ได้มาตรฐาน	๑.ประชาชนได้รับความสะดวกในการสัญจร ๒.อุบัติเหตุลดลงร้อยละ ๙๐ ๓.ประชาชนร้อยละ ๑๐๐ มีความพึงพอใจต่อการแก้ไขปัญหา	กองช่าง
๑๕๒	โครงการก่อสร้างประปา หมู่บ้าน (หมู่ ๙ บ้านเวียงหวาย)	เพื่อให้ประชาชนมีระบบประปาที่สามารถรองรับน้ำเพื่อการอุปโภคบริโภคที่เพียงพอ	ก่อสร้างถังเก็บน้ำ ประมาณ ๒๘ ลูกบาศก์เมตร	๕๐๐,๐๐๐	-	-	-	-	มีระบบประปาประจำหมู่บ้านที่ได้มาตรฐาน	สามารถแก้ไขปัญหาด้านน้ำเพื่อการอุปโภคบริโภคครัวเรือนในหมู่บ้านได้	กองช่าง

รายละเอียดโครงการพัฒนา
แผนพัฒนาท้องถิ่น (พ.ศ.๒๕๖๖ - ๒๕๗๐)
องค์การบริหารส่วนตำบลม่อนปิ่น อำเภอฝาง จังหวัดเชียงใหม่

แบบ ผ.๐๒

ข. ยุทธศาสตร์การพัฒนาขององค์กรปกครองส่วนท้องถิ่นในเขตจังหวัดเชียงใหม่ ที่ ๒ ยุทธศาสตร์การพัฒนาด้านโครงสร้างพื้นฐานสาธารณูปโภคและแหล่งน้ำ
ยุทธศาสตร์การพัฒนาขององค์การบริหารส่วนตำบลม่อนปิ่น ที่ ๑ ยุทธศาสตร์การพัฒนาด้านโครงสร้างพื้นฐาน

๑.๑ แผนงานอุตสาหกรรมและการโยธา : งานก่อสร้าง

ที่	โครงการ	วัตถุประสงค์	เป้าหมาย (ผลผลิตของโครงการ)	งบประมาณและที่มา					ตัวชี้วัด (KPI)	ผลลัพธ์ที่คาดว่าจะได้รับ	หน่วยงาน ที่รับผิดชอบ
				๒๕๖๖ (บาท)	๒๕๖๗ (บาท)	๒๕๖๘ (บาท)	๒๕๖๙ (บาท)	๒๕๗๐ (บาท)			
๑๕๓	โครงการจัดซื้อเครื่องกรองน้ำดื่ม ใช้ภายในหมู่บ้าน (บ้านห้วยหมากเหลี่ยม) (หมู่ ๙ บ้านเวียงหวาย)	เพื่อให้หมู่บ้านมีเครื่องกรองน้ำดื่มใช้ภายในหมู่บ้าน	จัดซื้อเครื่องกรองน้ำดื่ม ๑ ชุด	๓๐๐,๐๐๐	-	-	-	-	หมู่บ้านมีเครื่องกรองน้ำดื่ม ใช้ภายในหมู่บ้าน ที่ได้มาตรฐาน	๑. หมู่บ้านมีเครื่องกรองน้ำดื่ม ใช้ภายในหมู่บ้าน ที่ได้มาตรฐาน ๒. ประชาชนร้อยละ ๑๐๐ มีความพึงพอใจต่อการแก้ไขปัญหา	กองช่าง
๑๕๔	โครงการติดตั้งเครื่องกระจายเสียงภายในหมู่บ้าน (บ้านห้วยหมากเหลี่ยม) (หมู่ ๙ บ้านเวียงหวาย)	เพื่อให้ประชาชนได้รับข่าวสารได้อย่างทั่วถึง	ติดตั้งเครื่องกระจายเสียง ๑ แห่ง	๔๐๐,๐๐๐	-	-	-	-	เครื่องกระจายเสียงภายในหมู่บ้าน ที่ได้มาตรฐาน	๑. ประชาชนได้รับข่าวสารได้อย่างทั่วถึง ๒. ประชาชนร้อยละ ๑๐๐ ได้รับความพึงพอใจ	กองช่าง
๑๕๕	โครงการวางระบบท่อน้ำ ภายในหมู่บ้าน (บ้านห้วยหมากเหลี่ยม) (หมู่ ๙ บ้านเวียงหวาย)	เพื่อป้องกันแก้ไขปัญหาน้ำท่วมขังถนนสายหลัก	วางระบบท่อPVC ขนาด ๒ นิ้ว ชั้น ๑๓.๕ ยาวประมาณ ๗๑๘ เมตร	๓๐๐,๐๐๐	-	-	-	-	๑. มีระบบท่อPVC ขนาด ๒ นิ้ว ชั้น ๑๓.๕ ยาวประมาณ ๗๑๘ เมตร	๑. สามารถลดปัญหาน้ำท่วมขังบนเส้นทางจราจร ๒. ลดการพังทลายของดิน ๓. ประชาชนร้อยละ ๑๐๐ มีความพึงพอใจการแก้ไขปัญหา	กองช่าง

รายละเอียดโครงการพัฒนา
แผนพัฒนาท้องถิ่น (พ.ศ.๒๕๖๖ - ๒๕๗๐)
องค์การบริหารส่วนตำบลม่อนปิ่น อำเภอฝาง จังหวัดเชียงใหม่

แบบ ผ.๐๒

ข. ยุทธศาสตร์การพัฒนาขององค์กรปกครองส่วนท้องถิ่นในเขตจังหวัดเชียงใหม่ ที่ ๒ ยุทธศาสตร์การพัฒนาด้านโครงสร้างพื้นฐานสาธารณูปโภคและแหล่งน้ำ
ยุทธศาสตร์การพัฒนาขององค์การบริหารส่วนตำบลม่อนปิ่น ที่ ๑ ยุทธศาสตร์การพัฒนาด้านโครงสร้างพื้นฐาน

๑.๑ แผนงานอุตสาหกรรมและการโยธา : งานก่อสร้าง

ที่	โครงการ	วัตถุประสงค์	เป้าหมาย (ผลผลิตของโครงการ)	งบประมาณและที่มา					ตัวชี้วัด (KPI)	ผลลัพธ์ที่คาดว่าจะได้รับ	หน่วยงาน ที่รับผิดชอบ
				๒๕๖๖ (บาท)	๒๕๖๗ (บาท)	๒๕๖๘ (บาท)	๒๕๖๙ (บาท)	๒๕๗๐ (บาท)			
๑๕๖	โครงการก่อสร้างถนน คสล. ภายในหมู่บ้าน (บ้านห้วยหมากเหลี่ยม) (หมู่ ๙ บ้านเวียงหวาย)	เพื่อให้ประชาชนที่สัญจร บนท้องถนนได้รับความสะดวก รวดเร็วปลอดภัยในการคมนาคม	ก่อสร้างถนน คสล.ขนาดกว้าง ๔.๐๐ เมตร หนาเฉลี่ย ๐.๑๕ เมตร ยาว ๔๐๐.๐๐ เมตร	-	๑,๑๖๐,๐๐๐	-	-	-	๑.มีถนน คสล. ยาว ๔๐๐.๐๐ ม. ๒.ร้อยละของถนน คสล. ที่ได้มาตรฐาน	๑.ประชาชนได้รับความสะดวกในการสัญจร ๒.อุบัติเหตุลดลง ร้อยละ ๙๐ ๓.ประชาชนร้อยละ ๑๐๐ มีความพึงพอใจต่อการแก้ไข้ปัญหา	กองช่าง
๑๕๗	โครงการซ่อมแซมแท็งก์น้ำของหมู่บ้าน (บ้านห้วยหมากเหลี่ยม) (หมู่ ๙ บ้านเวียงหวาย)	เพื่อให้มีแหล่งน้ำเพียงพอต่อการใช้อุปโภคบริโภคอย่างเพียงพอทั้งปี	ซ่อมแซมแท็งก์น้ำ ๑ แห่ง	-	๓๐๐,๐๐๐	-	-	-	ซ่อมแซมแท็งก์น้ำ ๑ แห่ง	ประชาชนมีแหล่งน้ำเพียงพอต่อการใช้อุปโภคบริโภคอย่างเพียงพอทั้งปี	กองช่าง
๑๕๘	โครงการก่อสร้างรางระบายน้ำภายในหมู่บ้าน (บ้านห้วยหมากเหลี่ยม) (หมู่ ๙ บ้านเวียงหวาย)	เพื่อป้องกันน้ำท่วมขัง ลดการกัดเซาะตลิ่ง และการพังทลายของดิน	ก่อสร้างรางระบายน้ำขนาดกว้าง ๐.๓๐ เมตร ลึกเฉลี่ย ๐.๕๐ เมตร ยาว ๑๒๔.๐๐ เมตร	-	๕๐๐,๐๐๐	-	-	-	๑. มีรางระบายน้ำ ยาว ๑๒๔.๐๐ ม. ๒. ร้อยละของรางระบายน้ำที่ได้มาตรฐาน	๑. สามารถลดปัญหาน้ำท่วมขังบนเส้นทางจราจร ๒.ลดการพังทลายของดิน ๓. ประชาชนร้อยละ ๑๐๐ มีความพึงพอใจการแก้ไข้ปัญหา	กองช่าง

รายละเอียดโครงการพัฒนา
แผนพัฒนาท้องถิ่น (พ.ศ.๒๕๖๖ - ๒๕๗๐)
องค์การบริหารส่วนตำบลม่อนปิ่น อำเภอฝาง จังหวัดเชียงใหม่

แบบ ผ.๐๒

ข. ยุทธศาสตร์การพัฒนาขององค์กรปกครองส่วนท้องถิ่นในเขตจังหวัดเชียงใหม่ ที่ ๒ ยุทธศาสตร์การพัฒนาด้านโครงสร้างพื้นฐานสาธารณูปโภคและแหล่งน้ำ
ยุทธศาสตร์การพัฒนาขององค์การบริหารส่วนตำบลม่อนปิ่น ที่ ๑ ยุทธศาสตร์การพัฒนาด้านโครงสร้างพื้นฐาน

๑.๑ แผนงานอุตสาหกรรมและการโยธา : งานก่อสร้าง

ที่	โครงการ	วัตถุประสงค์	เป้าหมาย (ผลิตของโครงการ)	งบประมาณและที่มา					ตัวชี้วัด (KPI)	ผลลัพธ์ที่คาดว่าจะได้รับ	หน่วยงาน ที่รับผิดชอบ
				๒๕๖๖ (บาท)	๒๕๖๗ (บาท)	๒๕๖๘ (บาท)	๒๕๖๙ (บาท)	๒๕๗๐ (บาท)			
๑๕๙	โครงการจัดซื้อเตาเผาขยะภายในหมู่บ้าน (บ้านห้วยหมากเหลี่ยม) (หมู่ ๙ บ้านเวียงหวาย)	เพื่อให้หมู่บ้านมีเตาเผาขยะในการกำจัดขยะในหมู่บ้าน	จัดซื้อเตาเผาขยะ ๑ ชุด	-	-	๔๕๐,๐๐๐	-	-	มีเตาเผาขยะ ที่ได้มาตรฐาน ๑ ชุด	หมู่บ้านมีเตาเผาขยะ ในการกำจัดขยะในหมู่บ้าน	กองช่าง
๑๖๐	โครงการซ่อมแซมถนนภายในหมู่บ้าน (บ้านห้วยหมากเหลี่ยม) (หมู่ ๙ บ้านเวียงหวาย)	เพื่อให้ประชาชนที่สัญจร บนท้องถนนได้รับความสะดวก รวดเร็วปลอดภัยในการคมนาคม	เสริมผิวแอสฟัลติก ขนาดกว้าง ๔.๐๐ เมตร ยาว ๑๔๐.๐๐ เมตร	-	-	๓๐๐,๐๐๐	-	-	๑. มีถนนยาว ๑๔๐.๐๐ เมตร ๒. ร้อยละของถนน คสล. ที่ได้มาตรฐาน	๑.ประชาชนได้รับความสะดวกในการสัญจร ๒. อุบัติเหตุลดลง ร้อยละ ๙๐ ๓.ประชาชนร้อยละ ๑๐๐ มีความพึงพอใจต่อการแก้ไข ปัญหา	กองช่าง
๑๖๑	โครงการเสริมไหล่ทาง ภายในหมู่บ้าน (หมู่ ๙ บ้านเวียงหวาย)	เพื่อให้ประชาชนที่สัญจร บนท้องถนนได้รับความสะดวก รวดเร็วปลอดภัยในการคมนาคม	เสริมไหล่ทาง ขนาดกว้าง ประมาณ ๑.๐๐ เมตร ๒ ฟัน ยาว ๘๐๐.๐๐ เมตร	๕๗๐,๐๐๐	-	-	-	-	๑. เสริมไหล่ทาง ยาว ๘๐๐.๐๐ เมตร ๒. ร้อยละของถนน คสล. ที่ได้มาตรฐาน	๑.ประชาชนได้รับความสะดวกในการสัญจร ๒. อุบัติเหตุลดลง ร้อยละ ๙๐ ๓.ประชาชนร้อยละ ๑๐๐ มีความพึงพอใจต่อการแก้ไข ปัญหา	กองช่าง

รายละเอียดโครงการพัฒนา
แผนพัฒนาท้องถิ่น (พ.ศ.๒๕๖๖ - ๒๕๗๐)
องค์การบริหารส่วนตำบลม่อนปิ่น อำเภอฝาง จังหวัดเชียงใหม่

แบบ ผ.๐๒

ข. ยุทธศาสตร์การพัฒนาขององค์กรปกครองส่วนท้องถิ่นในเขตจังหวัดเชียงใหม่ ที่ ๒ ยุทธศาสตร์การพัฒนาด้านโครงสร้างพื้นฐานสาธารณูปโภคและแหล่งน้ำ
ยุทธศาสตร์การพัฒนาขององค์การบริหารส่วนตำบลม่อนปิ่น ที่ ๑ ยุทธศาสตร์การพัฒนาด้านโครงสร้างพื้นฐาน

๑.๑ แผนงานอุตสาหกรรมและการโยธา : งานก่อสร้าง

ที่	โครงการ	วัตถุประสงค์	เป้าหมาย (ผลผลิตของโครงการ)	งบประมาณและที่มา					ตัวชี้วัด (KPI)	ผลลัพธ์ที่คาดว่าจะได้รับ	หน่วยงาน ที่รับผิดชอบ
				๒๕๖๖ (บาท)	๒๕๖๗ (บาท)	๒๕๖๘ (บาท)	๒๕๖๙ (บาท)	๒๕๗๐ (บาท)			
๑๖๒	โครงการก่อสร้างถนน คสล. บ้านนายอุดม วันคำ – นายผล รินสอน (หมู่ ๑๐ บ้านม่วงชุม)	เพื่อให้ประชาชนที่สัญจร บนท้องถนนได้รับความสะดวก รวดเร็วปลอดภัยในการคมนาคม	ก่อสร้างถนน คสล.ขนาดกว้าง ๓.๐๐ เมตร หนาเฉลี่ย ๐.๑๕ เมตร ยาว ๔๐.๐๐ เมตร	๙๐,๐๐๐	-	-	-	-	๑. มีถนนยาว ๔๐.๐๐ เมตร ๒. ร้อยละของถนน คสล. ที่ได้มาตรฐาน	๑. ประชาชนได้รับความสะดวกในการสัญจร ๒. อุบัติเหตุลดลง ร้อยละ ๙๐ ๓. ประชาชนร้อยละ ๑๐๐ มีความพึงพอใจต่อการแก้ไขปัญหา	กองช่าง
๑๖๓	โครงการก่อสร้างถนน คสล. บ้านนางวัฒนาพร กิติกุล - นางดวงดาว เขื่อนแก้ว (หมู่ ๑๐ บ้านม่วงชุม)	เพื่อให้ประชาชนที่สัญจร บนท้องถนนได้รับความสะดวก รวดเร็วปลอดภัยในการคมนาคม	ก่อสร้างถนน คสล. ขนาดกว้าง ๔.๐๐ เมตร หนา ๐.๑๕ เมตร ยาว ๑๗๓.๐๐ เมตร	๕๐๐,๐๐๐	-	-	-	-	๑. มีถนนยาว ๑๗๓.๐๐ เมตร ๒. ร้อยละของถนน คสล. ที่ได้มาตรฐาน	๑. ประชาชนได้รับความสะดวกในการสัญจร ๒. อุบัติเหตุลดลง ร้อยละ ๙๐ ๓. ประชาชนร้อยละ ๑๐๐ มีความพึงพอใจต่อการแก้ไขปัญหา	กองช่าง

รายละเอียดโครงการพัฒนา
แผนพัฒนาท้องถิ่น (พ.ศ.๒๕๖๖ - ๒๕๗๐)
องค์การบริหารส่วนตำบลม่อนปิ่น อำเภอฝาง จังหวัดเชียงใหม่

แบบ ผ.๐๒

ข. ยุทธศาสตร์การพัฒนาขององค์กรปกครองส่วนท้องถิ่นในเขตจังหวัดเชียงใหม่ ที่ ๒ ยุทธศาสตร์การพัฒนาด้านโครงสร้างพื้นฐานสาธารณูปโภคและแหล่งน้ำ
ยุทธศาสตร์การพัฒนาขององค์การบริหารส่วนตำบลม่อนปิ่น ที่ ๑ ยุทธศาสตร์การพัฒนาด้านโครงสร้างพื้นฐาน

๑.๑ แผนงานอุตสาหกรรมและการโยธา : งานก่อสร้าง

ที่	โครงการ	วัตถุประสงค์	เป้าหมาย (ผลผลิตของโครงการ)	งบประมาณและที่มา					ตัวชี้วัด (KPI)	ผลลัพธ์ที่คาดว่าจะได้รับ	หน่วยงาน ที่รับผิดชอบ
				๒๕๖๖ (บาท)	๒๕๖๗ (บาท)	๒๕๖๘ (บาท)	๒๕๖๙ (บาท)	๒๕๗๐ (บาท)			
๑๖๔	โครงการก่อสร้างถนน คสล. บ้านนายสมาน ใจบุญ - นายเทวา คงตางาม (หมู่ ๑๐ บ้านม่วงชุม)	เพื่อให้ประชาชนที่สัญจร บนท้องถนนได้รับความสะดวก รวดเร็วปลอดภัยในการคมนาคม	ก่อสร้างถนน คสล.ขนาดกว้าง ๓.๐๐ เมตร หนาเฉลี่ย ๐.๑๕ เมตร ยาว ๓๐.๐๐ เมตร	๗๐,๐๐๐	-	-	-	-	๑. มีถนนยาว ๓๐.๐๐ เมตร ๒. ร้อยละของถนน คสล. ที่ได้มาตรฐาน	๑. ประชาชนได้รับความสะดวกในการสัญจร ๒. อุบัติเหตุลดลง ร้อยละ ๙๐ ๓. ประชาชนร้อยละ ๑๐๐ มีความพึงพอใจต่อการแก้ไข ปัญหา	กองช่าง
๑๖๕	โครงการจัดซื้อ แก้ว เต็นท์ โต๊ะ เพื่อใช้ในกิจกรรมของหมู่บ้าน (บ้านหนองเต่า) (หมู่ ๑๐ บ้านม่วงชุม)	เพื่อให้หมู่บ้านมีแก้ว โต๊ะ ในการจัดกิจกรรมในหมู่บ้าน	จัดซื้อ แก้ว เต็นท์ โต๊ะ ๑ ชุด	๓๐๐,๐๐๐	-	-	-	-	มีแก้ว โต๊ะ ในการจัดกิจกรรมในหมู่บ้าน	หมู่บ้านมีแก้ว โต๊ะ ในการจัดกิจกรรมในหมู่บ้านและเพียงพอ	กองช่าง

รายละเอียดโครงการพัฒนา
แผนพัฒนาท้องถิ่น (พ.ศ.๒๕๖๖ - ๒๕๗๐)
องค์การบริหารส่วนตำบลม่อนปิ่น อำเภอฝาง จังหวัดเชียงใหม่

แบบ ผ.๐๒

ข. ยุทธศาสตร์การพัฒนาขององค์กรปกครองส่วนท้องถิ่นในเขตจังหวัดเชียงใหม่ ที่ ๒ ยุทธศาสตร์การพัฒนาด้านโครงสร้างพื้นฐานสาธารณูปโภคและแหล่งน้ำ
ยุทธศาสตร์การพัฒนาขององค์การบริหารส่วนตำบลม่อนปิ่น ที่ ๑ ยุทธศาสตร์การพัฒนาด้านโครงสร้างพื้นฐาน

๑.๑ แผนงานอุตสาหกรรมและการโยธา : งานก่อสร้าง

ที่	โครงการ	วัตถุประสงค์	เป้าหมาย (ผลผลิตของโครงการ)	งบประมาณและที่มา					ตัวชี้วัด (KPI)	ผลลัพธ์ที่คาดว่าจะได้รับ	หน่วยงาน ที่รับผิดชอบ
				๒๕๖๖ (บาท)	๒๕๖๗ (บาท)	๒๕๖๘ (บาท)	๒๕๖๙ (บาท)	๒๕๗๐ (บาท)			
๑๖๖	โครงการก่อสร้างถนน คสล. ข้างศูนย์พัฒนาเด็กเล็ก (เก่า) (บ้านหนองเต่า) (หมู่ ๑๐ บ้านม่วงชุม)	เพื่อให้ประชาชนที่สัญจร บนท้องถนนได้รับความสะดวก รวดเร็วปลอดภัยในการคมนาคม	ก่อสร้างถนน คสล.ขนาดกว้าง ๓.๐๐ เมตร หนา ๐.๑๕ เมตร ยาว ๒๐.๐๐ เมตร	๕๐,๐๐๐	-	-	-	-	๑. มีถนนยาว ๒๐.๐๐ เมตร ๒. ร้อยละของถนน คสล. ที่ได้มาตรฐาน	๑. ประชาชนได้รับความสะดวกในการสัญจร ๒. อุบัติเหตุลดลง ร้อยละ ๙๐ ๓. ประชาชนร้อยละ ๑๐๐ มีความพึงพอใจต่อการแก้ไขปัญหา	กองช่าง
๑๖๗	โครงการก่อสร้างถนน คสล. ข้างบ้านป่านางคำ – บ้านนายจำกู (บ้านหนองเต่า) (หมู่ ๑๐ บ้านม่วงชุม)	เพื่อให้ประชาชนที่สัญจร บนท้องถนนได้รับความสะดวก รวดเร็วปลอดภัยในการคมนาคม	ก่อสร้างถนน คสล.ขนาดกว้าง ๓.๐๐ เมตร หนาเฉลี่ย ๐.๑๕ เมตร ยาว ๓๐.๐๐ เมตร	๖๕,๐๐๐	-	-	-	-	๑. มีถนนยาว ๓๐.๐๐ เมตร ๒. ร้อยละของถนน คสล. ที่ได้มาตรฐาน	๑. ประชาชนได้รับความสะดวกในการสัญจร ๒. อุบัติเหตุลดลง ร้อยละ ๙๐ ๓. ประชาชนร้อยละ ๑๐๐ มีความพึงพอใจต่อการแก้ไขปัญหา	กองช่าง

รายละเอียดโครงการพัฒนา
แผนพัฒนาท้องถิ่น (พ.ศ.๒๕๖๖ - ๒๕๗๐)
องค์การบริหารส่วนตำบลม่อนปิ่น อำเภอฝาง จังหวัดเชียงใหม่

แบบ ผ.๐๒

ข. ยุทธศาสตร์การพัฒนาขององค์กรปกครองส่วนท้องถิ่นในเขตจังหวัดเชียงใหม่ ที่ ๒ ยุทธศาสตร์การพัฒนาด้านโครงสร้างพื้นฐานสาธารณูปโภคและแหล่งน้ำ
ยุทธศาสตร์การพัฒนาขององค์การบริหารส่วนตำบลม่อนปิ่น ที่ ๑ ยุทธศาสตร์การพัฒนาด้านโครงสร้างพื้นฐาน

๑.๑ แผนงานอุตสาหกรรมและการโยธา : งานก่อสร้าง

ที่	โครงการ	วัตถุประสงค์	เป้าหมาย (ผลผลิตของโครงการ)	งบประมาณและที่มา					ตัวชี้วัด (KPI)	ผลลัพธ์ที่คาดว่าจะได้รับ	หน่วยงาน ที่รับผิดชอบ
				๒๕๖๖ (บาท)	๒๕๖๗ (บาท)	๒๕๖๘ (บาท)	๒๕๖๙ (บาท)	๒๕๗๐ (บาท)			
๑๖๘	โครงการก่อสร้างถนน คสล. จากโรงเรียนบ้านม่วงชุม - ปางม้า ต่อจากเดิม (หมู่ ๑๐ บ้านม่วงชุม)	เพื่อให้ประชาชนที่สัญจร บนท้องถนนได้รับความสะดวก รวดเร็วปลอดภัยในการคมนาคม	ก่อสร้างถนน คสล. ขนาดกว้าง ๔.๐๐ เมตร หนาเฉลี่ย ๐.๑๕ เมตร ยาว ๑๗๓.๐๐ เมตร	-	๕๐๐,๐๐๐	-	-	-	๑. มีถนนยาว ๑๗๓.๐๐ เมตร ๒. ร้อยละของถนน คสล. ที่ได้มาตรฐาน	๑. ประชาชนได้รับความสะดวกในการสัญจร ๒. อุบัติเหตุลดลงร้อยละ ๙๐ ๓. ประชาชนร้อยละ ๑๐๐ มีความพึงพอใจต่อการแก้ไขปัญหา	กองช่าง
๑๖๙	โครงการก่อสร้างถนน คสล. ศูนย์พัฒนาเด็กเล็กบ้าน ม่วงชุม - หองหญ้าไซ (หมู่ ๑๐ บ้านม่วงชุม)	เพื่อให้ประชาชนที่สัญจร บนท้องถนนได้รับความสะดวก รวดเร็วปลอดภัยในการคมนาคม	ก่อสร้างถนน คสล. ขนาดกว้าง ๔.๐๐ เมตร หนาเฉลี่ย ๐.๑๕ เมตร ยาว ๓๐๐.๐๐ เมตร	-	๘๗๐,๐๐๐	-	-	-	๑. มีถนนยาว ๓๐๐.๐๐ เมตร ๒. ร้อยละของถนน คสล. ที่ได้มาตรฐาน	๑. ประชาชนได้รับความสะดวกในการสัญจร ๒. อุบัติเหตุลดลงร้อยละ ๙๐ ๓. ประชาชนร้อยละ ๑๐๐ มีความพึงพอใจต่อการแก้ไขปัญหา	กองช่าง

รายละเอียดโครงการพัฒนา
แผนพัฒนาท้องถิ่น (พ.ศ.๒๕๖๖ - ๒๕๗๐)
องค์การบริหารส่วนตำบลม่อนปิ่น อำเภอฝาง จังหวัดเชียงใหม่

แบบ ผ.๐๒

ข. ยุทธศาสตร์การพัฒนาขององค์กรปกครองส่วนท้องถิ่นในเขตจังหวัดเชียงใหม่ ที่ ๒ ยุทธศาสตร์การพัฒนาด้านโครงสร้างพื้นฐานสาธารณูปโภคและแหล่งน้ำ
ยุทธศาสตร์การพัฒนาขององค์การบริหารส่วนตำบลม่อนปิ่น ที่ ๑ ยุทธศาสตร์การพัฒนาด้านโครงสร้างพื้นฐาน

๑.๑ แผนงานอุตสาหกรรมและการโยธา : งานก่อสร้าง

ที่	โครงการ	วัตถุประสงค์	เป้าหมาย (ผลผลิตของโครงการ)	งบประมาณและที่มา					ตัวชี้วัด (KPI)	ผลลัพธ์ที่คาดว่าจะได้รับ	หน่วยงาน ที่รับผิดชอบ
				๒๕๖๖ (บาท)	๒๕๖๗ (บาท)	๒๕๖๘ (บาท)	๒๕๖๙ (บาท)	๒๕๗๐ (บาท)			
๑๗๐	โครงการก่อสร้างถนน คสล. บ้านนายอิงดำ คำอ้าย - ห้วยสำน (หมู่ ๑๐ บ้านม่วงชุม)	เพื่อให้ประชาชนที่สัญจร บนท้องถนนได้รับความสะดวก รวดเร็วปลอดภัยในการคมนาคม	ก่อสร้างถนน คสล.ขนาดกว้าง ๔.๐๐ เมตร หนาเฉลี่ย ๐.๑๕ เมตร ยาว ๒๐.๐๐ เมตร	-	๔๔,๐๐๐	-	-	-	๑. มีถนนยาว ๒๐.๐๐ เมตร ๒. ร้อยละของถนน คสล. ที่ได้มาตรฐาน ๓. อุบัติเหตุลดลง ร้อยละ ๙๐ ๓. ประชาชนร้อยละ ๑๐๐ มีความพึงพอใจต่อการแก้ไข ปัญหา	กองช่าง	
๑๗๑	โครงการก่อสร้างถนน คสล. ไปสุสานป่าช้า บ้านหนองเต่า (หมู่ ๑๐ บ้านม่วงชุม)	เพื่อให้ประชาชนที่สัญจร บนท้องถนนได้รับความสะดวก รวดเร็วปลอดภัยในการคมนาคม	ก่อสร้างถนน คสล.ขนาดกว้าง ๔.๐๐ เมตร หนาเฉลี่ย ๐.๑๕ เมตร ยาว ๕๐๐.๐๐ เมตร	-	๑,๔๕๐,๐๐๐	-	-	-	๑. มีถนนยาว ๕๐๐.๐๐ เมตร ๒. ร้อยละของถนน คสล. ที่ได้มาตรฐาน ๓. อุบัติเหตุลดลง ร้อยละ ๙๐ ๓. ประชาชนร้อยละ ๑๐๐ มีความพึงพอใจต่อการแก้ไข ปัญหา	กองช่าง	

รายละเอียดโครงการพัฒนา
แผนพัฒนาท้องถิ่น (พ.ศ.๒๕๖๖ - ๒๕๗๐)
องค์การบริหารส่วนตำบลม่อนปิ่น อำเภอฝาง จังหวัดเชียงใหม่

แบบ ผ.๐๒

ข. ยุทธศาสตร์การพัฒนาขององค์กรปกครองส่วนท้องถิ่นในเขตจังหวัดเชียงใหม่ ที่ ๒ ยุทธศาสตร์การพัฒนาด้านโครงสร้างพื้นฐานสาธารณูปโภคและแหล่งน้ำ
ยุทธศาสตร์การพัฒนาขององค์การบริหารส่วนตำบลม่อนปิ่น ที่ ๑ ยุทธศาสตร์การพัฒนาด้านโครงสร้างพื้นฐาน

๑.๑ แผนงานอุตสาหกรรมและการโยธา : งานก่อสร้าง

ที่	โครงการ	วัตถุประสงค์	เป้าหมาย (ผลผลิตของโครงการ)	งบประมาณและที่มา					ตัวชี้วัด (KPI)	ผลลัพธ์ที่คาดว่าจะได้รับ	หน่วยงาน ที่รับผิดชอบ
				๒๕๖๖ (บาท)	๒๕๖๗ (บาท)	๒๕๖๘ (บาท)	๒๕๖๙ (บาท)	๒๕๗๐ (บาท)			
๑๓๒	โครงการก่อสร้างรางระบายน้ำ ภายในหมู่บ้าน (บ้านหนองเต่า) (หมู่ ๑๐ บ้านม่วงชุม)	เพื่อป้องกันน้ำท่วมขัง ลดการกัดเซาะตลิ่ง และการพังทลายของดิน	ก่อสร้างรางระบายน้ำ ขนาด กว้าง ๐.๓๐ เมตร ลึกเฉลี่ย ๐.๕๐ เมตร ยาว ๗๔.๐๐ เมตร	-	๓๐๐,๐๐๐	-	-	-	๑.มีรางระบายน้ำ คสล. ยาว ๗๔.๐๐ เมตร ๒.ร้อยละของรางระบายน้ำ คสล. ที่ได้มาตรฐาน	๑. สามารถลดปัญหาน้ำท่วมขังบนเส้นทางจราจร ๒. ลดการพังทลายของดิน ๓. ประชาชนร้อยละ ๑๐๐ มีความพึงพอใจการแก้ไขปัญหา	กองช่าง
๑๓๓	โครงการก่อสร้างรางระบายน้ำ ภายในหมู่บ้าน (หมู่ ๑๐ บ้านม่วงชุม)	เพื่อป้องกันน้ำท่วมขัง ลดการกัดเซาะตลิ่ง และการพังทลายของดิน	ก่อสร้างรางระบายน้ำ ขนาด กว้าง ๐.๓๐ เมตร ลึกเฉลี่ย ๐.๑๕ เมตร ยาว ๑๒๔.๐๐ เมตร	-	-	๕๐๐,๐๐๐	-	-	๑.มีรางระบายน้ำ คสล. ยาว ๑๒๔.๐๐ เมตร ๒.ร้อยละของรางระบายน้ำ คสล. ที่ได้มาตรฐาน	๑. สามารถลดปัญหาน้ำท่วมขังบนเส้นทางจราจร ๒. ลดการพังทลายของดิน ๓. ประชาชนร้อยละ ๑๐๐ มีความพึงพอใจการแก้ไขปัญหา	กองช่าง

รายละเอียดโครงการพัฒนา
แผนพัฒนาท้องถิ่น (พ.ศ.๒๕๖๖ - ๒๕๗๐)
องค์การบริหารส่วนตำบลม่อนปิ่น อำเภอฝาง จังหวัดเชียงใหม่

แบบ ผ.๐๒

ข. ยุทธศาสตร์การพัฒนาขององค์กรปกครองส่วนท้องถิ่นในเขตจังหวัดเชียงใหม่ ที่ ๒ ยุทธศาสตร์การพัฒนาด้านโครงสร้างพื้นฐานสาธารณูปโภคและแหล่งน้ำ
ยุทธศาสตร์การพัฒนาขององค์การบริหารส่วนตำบลม่อนปิ่น ที่ ๑ ยุทธศาสตร์การพัฒนาด้านโครงสร้างพื้นฐาน

๑.๑ แผนงานอุตสาหกรรมและการโยธา : งานก่อสร้าง

ที่	โครงการ	วัตถุประสงค์	เป้าหมาย (ผลผลิตของโครงการ)	งบประมาณและที่มา					ตัวชี้วัด (KPI)	ผลลัพธ์ที่คาดว่าจะได้รับ	หน่วยงาน ที่รับผิดชอบ
				๒๕๖๖ (บาท)	๒๕๖๗ (บาท)	๒๕๖๘ (บาท)	๒๕๖๙ (บาท)	๒๕๗๐ (บาท)			
๑๗๔	โครงการก่อสร้างถนน คสล. บ้านนายทรงธรรม เสรีรัตน์ - นางอัมพร จางหลู (หมู่ ๑๐ บ้านม่วงชุม)	เพื่อให้ประชาชนที่สัญจร บนท้องถนนได้รับความสะดวก รวดเร็วปลอดภัยในการคมนาคม	ก่อสร้างถนน คสล.ขนาดกว้าง ๔.๐๐ เมตร หนาเฉลี่ย ๐.๑๕ เมตร ยาว ๑๗๓.๐๐ เมตร	-	-	๕๐๐,๐๐๐	-	-	๑. มีถนนยาว ๑๗๓.๐๐ เมตร ๒. ร้อยละของถนน คสล. ที่ได้มาตรฐาน ร้อยละ ๙๐ ๓. ประชาชนร้อยละ ๑๐๐ มีความพึงพอใจต่อการแก้ไข ปัญหา	๑. ประชาชนได้รับความสะดวกในการสัญจร ๒. อุบัติเหตุลดลง ร้อยละ ๙๐ ๓. ประชาชนร้อยละ ๑๐๐ มีความพึงพอใจต่อการแก้ไข ปัญหา	กองช่าง
๑๗๕	โครงการก่อสร้างรางระบายน้ำ ข้างถนนสายหลักฝาง - เชื่อนแม่ม้าว (หมู่ ๑๐ บ้านม่วงชุม)	เพื่อป้องกันน้ำท่วมขัง ลดการกัดเซาะตลิ่ง และการพังทลายของดิน	ก่อสร้างรางระบายน้ำ ขนาดกว้าง ๐.๓๐ เมตร หนาเฉลี่ย ๐.๐๕ เมตร ยาว ๕๐๐.๐๐ เมตร	-	-	๒,๐๐๐,๐๐๐	-	-	๑. มีรางระบายน้ำ คสล. ยาว ๕๐๐.๐๐ เมตร ๒. ร้อยละของรางระบายน้ำ คสล. ที่ได้มาตรฐาน	๑. สามารถลดปัญหาน้ำท่วมขังบนเส้นทางจราจร ๒. ลดการพังทลายของดิน ๓. ประชาชนร้อยละ ๑๐๐ มีความพึงพอใจการแก้ไข ปัญหา	กองช่าง

รายละเอียดโครงการพัฒนา
แผนพัฒนาท้องถิ่น (พ.ศ.๒๕๖๖ - ๒๕๗๐)
องค์การบริหารส่วนตำบลม่อนปิ่น อำเภอฝาง จังหวัดเชียงใหม่

แบบ ผ.๐๒

ข. ยุทธศาสตร์การพัฒนาขององค์กรปกครองส่วนท้องถิ่นในเขตจังหวัดเชียงใหม่ ที่ ๒ ยุทธศาสตร์การพัฒนาด้านโครงสร้างพื้นฐานสาธารณูปโภคและแหล่งน้ำ
ยุทธศาสตร์การพัฒนาขององค์การบริหารส่วนตำบลม่อนปิ่น ที่ ๑ ยุทธศาสตร์การพัฒนาด้านโครงสร้างพื้นฐาน

๑.๑ แผนงานอุตสาหกรรมและการโยธา : งานก่อสร้าง

ที่	โครงการ	วัตถุประสงค์	เป้าหมาย (ผลผลิตของโครงการ)	งบประมาณและที่มา					ตัวชี้วัด (KPI)	ผลลัพธ์ที่คาดว่าจะได้รับ	หน่วยงาน ที่รับผิดชอบ
				๒๕๖๖ (บาท)	๒๕๖๗ (บาท)	๒๕๖๘ (บาท)	๒๕๖๙ (บาท)	๒๕๗๐ (บาท)			
๑๓๖	โครงการก่อสร้างถนน คสล. บ้านนางาเพย - วัด (บ้านหนองเต่า) (หมู่ ๑๐ บ้านม่วงชุม)	เพื่อให้ประชาชนที่สัญจร บนท้อง ถนนได้รับความสะดวก รวดเร็ว ปลอดภัยในการคมนาคม	ก่อสร้างถนน คสล. ขนาดกว้าง ๔.๐๐ เมตร หนาเฉลี่ย ๐.๑๕ เมตร ยาว ๒๐๐.๐๐ เมตร	-	-	๕๗๖,๐๐๐	-	-	๑. มีถนนยาว ๒๐๐.๐๐ เมตร ๒. ร้อยละของถนน คสล. ที่ได้มาตรฐาน ร้อยละ ๙๐ ๓. ประชาชนร้อยละ ๑๐๐ มีความพึง พอใจต่อการแก้ไข ปัญหา	กองช่าง	
๑๓๗	โครงการก่อสร้างถนน คสล. บ้านนายจะนู - บ้าน นายจะหอ (บ้านหนองเต่า) (หมู่ ๑๐ บ้านม่วงชุม)	เพื่อให้ประชาชนที่สัญจร บนท้อง ถนนได้รับความสะดวก รวดเร็ว ปลอดภัยในการคมนาคม	ก่อสร้างถนน คสล. ขนาดกว้าง ๓.๐๐ เมตร หนาเฉลี่ย ๐.๑๕ เมตร ยาว ๑๓๘.๐๐ เมตร	-	-	๓๐๐,๐๐๐	-	-	๑. มีถนนยาว ๑๓๘.๐๐ เมตร ๒. ร้อยละของถนน คสล. ที่ได้มาตรฐาน ร้อยละ ๙๐ ๓. ประชาชนร้อยละ ๑๐๐ มีความพึง พอใจต่อการแก้ไข ปัญหา	กองช่าง	

รายละเอียดโครงการพัฒนา
แผนพัฒนาท้องถิ่น (พ.ศ.๒๕๖๖ - ๒๕๗๐)
องค์การบริหารส่วนตำบลม่อนปิ่น อำเภอฝาง จังหวัดเชียงใหม่

แบบ ผ.๐๒

ข. ยุทธศาสตร์การพัฒนาขององค์กรปกครองส่วนท้องถิ่นในเขตจังหวัดเชียงใหม่ ที่ ๒ ยุทธศาสตร์การพัฒนาด้านโครงสร้างพื้นฐานสาธารณูปโภคและแหล่งน้ำ
ยุทธศาสตร์การพัฒนาขององค์การบริหารส่วนตำบลม่อนปิ่น ที่ ๑ ยุทธศาสตร์การพัฒนาด้านโครงสร้างพื้นฐาน

๑.๑ แผนงานอุตสาหกรรมและการโยธา : งานก่อสร้าง

ที่	โครงการ	วัตถุประสงค์	เป้าหมาย (ผลผลิตของโครงการ)	งบประมาณและที่มา					ตัวชี้วัด (KPI)	ผลลัพธ์ที่คาดว่าจะได้รับ	หน่วยงาน ที่รับผิดชอบ
				๒๕๖๖ (บาท)	๒๕๖๗ (บาท)	๒๕๖๘ (บาท)	๒๕๖๙ (บาท)	๒๕๗๐ (บาท)			
๑๗๘	โครงการก่อสร้างรางระบายน้ำฝาดปิด บ้าน นายจะท่า จะลา - ศูนย์พัฒนาเด็กเล็ก (เก่า) (บ้านหนองเต่า) (หมู่ ๑๐ บ้านม่วงชุม)	เพื่อป้องกันน้ำท่วมขัง ลดการกัดเซาะตลิ่ง และการพังทลายของดิน	ก่อสร้างรางระบายน้ำฝาดปิด ขนาดกว้าง ๐.๓๐ เมตร ลึกเฉลี่ย ๐.๕๐ เมตร ยาว ๗๔.๐๐ เมตร	-	-	๓๐๐,๐๐๐	-	-	๑.มีรางระบายน้ำฝาดปิด คสล. ยาว ๗๔.๐๐ เมตร ๒.ร้อยละของรางระบายน้ำ คสล. ที่ได้มาตรฐาน	๑. สามารถลดปัญหาน้ำท่วมขังบนเส้นทางจราจร ๒. ลดการพังทลายของดิน ๓. ประชาชนร้อยละ ๑๐๐ มีความพึงพอใจการแก้ไขปัญหาน้ำ	กองช่าง
๑๗๙	โครงการติดตั้งกล่องวงจรปิด ภายในหมู่บ้าน (หมู่ ๑๐ บ้านม่วงชุม)	เพื่อให้มีความปลอดภัยต่อชีวิตและทรัพย์สินของประชาชน	ติดตั้งกล่องวงจรปิด ๑ แห่ง	-	-	-	๕๐๐,๐๐๐	-	มีกล่องวงจรปิด ๑ แห่ง ที่ได้มาตรฐาน	ประชาชนมีความปลอดภัยต่อชีวิตและทรัพย์สิน	กองช่าง
๑๘๐	โครงการก่อสร้างถนน คสล. บ้านนายยอด - บ้าน นางพวย (หมู่ ๑๐ บ้านม่วงชุม)	เพื่อให้ประชาชนที่สัญจร บนท้องถนนได้รับความสะดวก รวดเร็ว ปลอดภัยในการคมนาคม	ก่อสร้างถนน คสล.ขนาดกว้าง ๔.๐๐ เมตร หนาเฉลี่ย ๐.๑๕ เมตร ยาว ๕๐.๐๐ เมตร	-	-	-	๑๔๕,๐๐๐	-	๑. มีถนนยาว ๕๐.๐๐ เมตร ๒. ร้อยละของถนน คสล. ที่ได้มาตรฐาน	๑. ประชาชนได้รับความสะดวกในการสัญจร ๒. อุบัติเหตุลดลง ร้อยละ ๙๐ ๓. ประชาชนร้อยละ ๑๐๐ มีความพึงพอใจต่อการแก้ไขปัญหาน้ำ	กองช่าง

รายละเอียดโครงการพัฒนา
แผนพัฒนาท้องถิ่น (พ.ศ.๒๕๖๖ - ๒๕๗๐)
องค์การบริหารส่วนตำบลม่อนปิ่น อำเภอฝาง จังหวัดเชียงใหม่

แบบ ผ.๐๒

ข. ยุทธศาสตร์การพัฒนาขององค์กรปกครองส่วนท้องถิ่นในเขตจังหวัดเชียงใหม่ ที่ ๒ ยุทธศาสตร์การพัฒนาด้านโครงสร้างพื้นฐานสาธารณูปโภคและแหล่งน้ำ
ยุทธศาสตร์การพัฒนาขององค์การบริหารส่วนตำบลม่อนปิ่น ที่ ๑ ยุทธศาสตร์การพัฒนาด้านโครงสร้างพื้นฐาน

๑.๑ แผนงานอุตสาหกรรมและการโยธา : งานก่อสร้าง

ที่	โครงการ	วัตถุประสงค์	เป้าหมาย (ผลิตของโครงการ)	งบประมาณและที่มา					ตัวชี้วัด (KPI)	ผลลัพธ์ที่คาดว่าจะได้รับ	หน่วยงาน ที่รับผิดชอบ
				๒๕๖๖ (บาท)	๒๕๖๗ (บาท)	๒๕๖๘ (บาท)	๒๕๖๙ (บาท)	๒๕๗๐ (บาท)			
๑๘๑	โครงการซ่อมแซมถนนบ้านม่วงชุม - บ้านหนองเต่า (บ้านหนองเต่า) (หมู่ ๑๐ บ้านม่วงชุม)	เพื่อให้ประชาชนที่สัญจร บนท้องถนนได้รับความสะดวก รวดเร็วปลอดภัยในการคมนาคม	ซ่อมแซมถนนแอสฟัลติก ขนาดกว้าง ๔.๐๐ เมตร หนาเฉลี่ย ๐.๐๕ เมตร ยาว ๒,๐๐๐ เมตร	-	-	-	๔,๓๐๐,๐๐๐	-	๑. มีถนนที่ซ่อมแซมยาว ๒,๐๐๐ เมตร ๒. ร้อยละของถนนคสล. ที่ได้มาตรฐาน	๑. ประชาชนได้รับความสะดวกในการสัญจร ๒. อุบัติเหตุลดลง ร้อยละ ๙๐ ๓. ประชาชนร้อยละ ๑๐๐ มีความพึงพอใจต่อการแก้ไขปัญหา	กองช่าง
๑๘๒	โครงการติดกล่องวงจรปิด ภายในหมู่บ้าน (บ้านหนองเต่า) (หมู่ ๑๐ บ้านม่วงชุม)	เพื่อให้มีความปลอดภัยต่อชีวิตและทรัพย์สินของประชาชน	ติดกล่องวงจรปิด ๑ แห่ง	-	-	-	๓๐๐,๐๐๐	-	มีกล่องวงจรปิด ๑ แห่ง ที่ได้มาตรฐาน	ประชาชนมีความปลอดภัยต่อชีวิตและทรัพย์สิน	กองช่าง
๑๘๓	โครงการก่อสร้างถนนแอสฟัลติก ภายในหมู่บ้าน (บ้านหนองเต่า) (หมู่ ๑๐ บ้านม่วงชุม)	เพื่อให้ประชาชนที่สัญจร บนท้องถนนได้รับความสะดวก รวดเร็วปลอดภัยในการคมนาคม	ก่อสร้างถนนแอสฟัลติก ขนาดกว้าง ๔.๐๐ เมตร หนาเฉลี่ย ๐.๐๕ เมตร ยาว ๑๔๐.๐๐ เมตร	-	-	-	๓๐๐,๐๐๐	-	๑. มีถนนแอสฟัลติก ยาว ๑๔๐.๐๐ เมตร ๒. ร้อยละของถนนคสล. ที่ได้มาตรฐาน	๑. ประชาชนได้รับความสะดวกในการสัญจร ๒. อุบัติเหตุลดลง ร้อยละ ๙๐ ๓. ประชาชนร้อยละ ๑๐๐ มีความพึงพอใจต่อการแก้ไขปัญหา	กองช่าง

รายละเอียดโครงการพัฒนา
แผนพัฒนาท้องถิ่น (พ.ศ.๒๕๖๖ - ๒๕๗๐)
องค์การบริหารส่วนตำบลม่อนปิ่น อำเภอฝาง จังหวัดเชียงใหม่

แบบ ผ.๐๒

ข. ยุทธศาสตร์การพัฒนาขององค์กรปกครองส่วนท้องถิ่นในเขตจังหวัดเชียงใหม่ ที่ ๒ ยุทธศาสตร์การพัฒนาด้านโครงสร้างพื้นฐานสาธารณูปโภคและแหล่งน้ำ
ยุทธศาสตร์การพัฒนาขององค์การบริหารส่วนตำบลม่อนปิ่น ที่ ๑ ยุทธศาสตร์การพัฒนาด้านโครงสร้างพื้นฐาน

๑.๑ แผนงานอุตสาหกรรมและการโยธา : งานก่อสร้าง

ที่	โครงการ	วัตถุประสงค์	เป้าหมาย (ผลิตของโครงการ)	งบประมาณและที่มา					ตัวชี้วัด (KPI)	ผลลัพธ์ที่คาดว่าจะได้รับ	หน่วยงาน ที่รับผิดชอบ
				๒๕๖๖ (บาท)	๒๕๖๗ (บาท)	๒๕๖๘ (บาท)	๒๕๖๙ (บาท)	๒๕๗๐ (บาท)			
๑๘๔	โครงการก่อสร้างบ่อบำบัดน้ำ หลัง รพ.สต.บ้านม่วงชุม (หมู่ ๑๐ บ้านม่วงชุม)	เพื่อให้หมู่บ้านมีน้ำใช้ตลอดทั้งปี	ก่อสร้างบ่อบำบัดน้ำ ขนาด ๘ x ๑๐ เมตร	-	-	-	-	๕๐๐,๐๐๐	มีบ่อบำบัดน้ำที่ ได้มาตรฐาน	ประชาชนมีน้ำใช้ ตลอดทั้งปี	กองช่าง
๑๘๕	โครงการเสริมผิวถนนแอสฟัลติก ถนนภายในหมู่บ้าน (หมู่ ๑๐ บ้านม่วงชุม)	เพื่อให้ประชาชนที่สัญจร บนท้อง ถนนได้รับความสะดวก รวดเร็ว ปลอดภัยในการคมนาคม	เสริมผิวถนนแอสฟัลติก ขนาดกว้าง ๔.๐๐ เมตร หนา เฉลี่ย ๐.๐๕ เมตร ยาว ๒๓๔.๐๐ เมตร	-	-	-	-	๕๐๐,๐๐๐	๑.มีถนนเสริมผิว แอสฟัลติก ยาว ๒๓๔.๐๐ ม. ๒.ร้อยละของถนน คสล. ที่ได้มาตรฐาน	๑.ประชาชนได้รับ ความสะดวกในการ สัญจร ๒.อุบัติเหตุลดลง ร้อยละ ๙๐ ๓.ประชาชนร้อยละ ๑๐๐ มีความพึง พอใจต่อการแก้ไข ปัญหา	กองช่าง
๑๘๖	โครงการก่อสร้างเมรุเผาศพ ๒ เตา บริเวณป่าช้า บ้านม่วงชุม (หมู่ ๑๐ บ้านม่วงชุม)	เพื่อให้มีสถานที่ในการประกอบพิธี ฌาปนกิจที่ถูกสุขลักษณะ	ก่อสร้างเมรุเผาศพ ๒ เตา ๑ แห่ง	-	-	-	-	๙๒๐,๐๐๐	มีเมรุเผาศพ ประกอบพิธี ฌาปนกิจที่ถูก สุขลักษณะ	ประชาชนมีสถานที่ ประกอบพิธี ฌาปนกิจที่ถูก สุขลักษณะ	กองช่าง
๑๘๗	โครงการขอแยกหมู่บ้านหนองเต่า ออกจากบ้าน ม่วงชุม (บ้านหนองเต่า) (หมู่ ๑๐ บ้านม่วงชุม)	เพื่อให้ประชาชนได้มีคุณภาพชีวิตที่ดี ขึ้นและรองรับประชาชนที่จะ ขยายตัวมากยิ่งขึ้น	แยกหมู่บ้านหนองเต่า ออก จากบ้านม่วงชุม	-	-	-	-	๕๐๐,๐๐๐	ประชาชนมี คุณภาพชีวิตที่ดีขึ้น	๑. ลดการแออัดของ ประชาชนในหมู่บ้าน ๒. ประชาชนร้อยละ ๑๐๐ มีความพึง พอใจการแก้ไข ปัญหา	กองช่าง

รายละเอียดโครงการพัฒนา
แผนพัฒนาท้องถิ่น (พ.ศ.๒๕๖๖ - ๒๕๗๐)
องค์การบริหารส่วนตำบลม่อนปิ่น อำเภอฝาง จังหวัดเชียงใหม่

แบบ ผ.๐๒

ข. ยุทธศาสตร์การพัฒนาขององค์กรปกครองส่วนท้องถิ่นในเขตจังหวัดเชียงใหม่ ที่ ๒ ยุทธศาสตร์การพัฒนาด้านโครงสร้างพื้นฐานสาธารณูปโภคและแหล่งน้ำ
ยุทธศาสตร์การพัฒนาขององค์การบริหารส่วนตำบลม่อนปิ่น ที่ ๑ ยุทธศาสตร์การพัฒนาด้านโครงสร้างพื้นฐาน

๑.๑ แผนงานอุตสาหกรรมและการโยธา : งานก่อสร้าง

ที่	โครงการ	วัตถุประสงค์	เป้าหมาย (ผลิตของโครงการ)	งบประมาณและที่มา					ตัวชี้วัด (KPI)	ผลลัพธ์ที่คาดว่าจะได้รับ	หน่วยงาน ที่รับผิดชอบ
				๒๕๖๖ (บาท)	๒๕๖๗ (บาท)	๒๕๖๘ (บาท)	๒๕๖๙ (บาท)	๒๕๗๐ (บาท)			
๑๘๘	โครงการติดตั้งแผงกันตาข่าย บริเวณลานกีฬาบ้านหนองเต่า (หมู่ ๑๐ บ้านม่วงชุม)	เพื่อให้ลานกีฬามีแผงกันตาข่าย	ติดตั้งแผงกันตาข่าย ๑ แห่ง	-	-	-	-	๓๐๐,๐๐๐	มีลานกีฬาที่มีแผงกันตาข่าย ๑ แห่ง	ลานกีฬาที่มีแผงกันตาข่าย ที่ได้มาตรฐาน	กองช่าง
๑๘๙	โครงการก่อสร้างรางระบายน้ำ คสล. จากบ้านนายพรพงศ์ ชัยกิจ - บ้านนายคำนึ่ง แสงวรรณเพชร (หมู่ ๑๐ บ้านม่วงชุม)	เพื่อป้องกันน้ำท่วมขัง ลดการกัดเซาะ และการพังทลายของดิน	ก่อสร้างรางระบายน้ำ คสล. ขนาดกว้าง ๐.๓๐ เมตร ลึกเฉลี่ย ๐.๕๐ เมตร ยาว ๑๒๔.๐๐ เมตร	-	-	-	-	๕๐๐,๐๐๐	๑. มีรางระบายน้ำ ยาว ๑๒๔.๐๐ เมตร ๒. ร้อยละของรางระบายน้ำที่ได้มาตรฐาน	๑. สามารถลดปัญหาน้ำท่วมขังบนเส้นทางจราจร ๒. ลดการพังทลายของดิน ๓. ประชาชนร้อยละ ๑๐๐ มีความพึงพอใจการแก้ไขปัญหาน้ำ	กองช่าง
๑๙๐	โครงการปรับปรุงซ่อมแซมขยายไหล่ทาง ภายในหมู่บ้าน (หมู่ ๑๑ บ้านป่าคา)	เพื่อให้ประชาชนที่สัญจร บนท้องถนนได้รับความสะดวก รวดเร็วปลอดภัยในการคมนาคม	ปรับปรุงซ่อมแซมขยายไหล่ทาง ขนาดกว้าง ๑.๐๐ เมตร พื้นที่ประมาณ ๖๙๕.๐๐ ตารางเมตร	๕๐๐,๐๐๐	-	-	-	-	๑. มีถนนซ่อมแซมขยายไหล่ทาง พื้นที่ประมาณ ๖๙๕.๐๐ ตารางเมตร ๒. ร้อยละของถนน คสล. ที่ได้มาตรฐาน	๑. ประชาชนได้รับความสะดวกในการสัญจร ๒. อุบัติเหตุลดลง ร้อยละ ๙๐ ๓. ประชาชนร้อยละ ๑๐๐ มีความพึงพอใจต่อการแก้ไขปัญหาน้ำ	กองช่าง

รายละเอียดโครงการพัฒนา
แผนพัฒนาท้องถิ่น (พ.ศ.๒๕๖๖ - ๒๕๗๐)
องค์การบริหารส่วนตำบลม่อนปิ่น อำเภอฝาง จังหวัดเชียงใหม่

แบบ ผ.๐๒

ข. ยุทธศาสตร์การพัฒนาขององค์กรปกครองส่วนท้องถิ่นในเขตจังหวัดเชียงใหม่ ที่ ๒ ยุทธศาสตร์การพัฒนาด้านโครงสร้างพื้นฐานสาธารณูปโภคและแหล่งน้ำ
ยุทธศาสตร์การพัฒนาขององค์การบริหารส่วนตำบลม่อนปิ่น ที่ ๑ ยุทธศาสตร์การพัฒนาด้านโครงสร้างพื้นฐาน

๑.๑ แผนงานอุตสาหกรรมและการโยธา : งานก่อสร้าง

ที่	โครงการ	วัตถุประสงค์	เป้าหมาย (ผลผลิตของโครงการ)	งบประมาณและที่มา					ตัวชี้วัด (KPI)	ผลลัพธ์ที่คาดว่าจะได้รับ	หน่วยงาน ที่รับผิดชอบ
				๒๕๖๖ (บาท)	๒๕๖๗ (บาท)	๒๕๖๘ (บาท)	๒๕๖๙ (บาท)	๒๕๗๐ (บาท)			
๑๙๑	โครงการก่อสร้างถนน คสล. เส้นทางข้างโรงเรียน ที่ขีผลการเกษตร (หมู่ ๑๑ บ้านป่าคา)	เพื่อให้ประชาชนที่สัญจร บนท้อง ถนนได้รับความสะดวก รวดเร็ว ปลอดภัยในการคมนาคม	ก่อสร้างถนน คสล. ขนาดกว้าง ๔.๐๐ เมตร หนาเฉลี่ย ๐.๑๕ เมตร ยาว ๑๗๓.๐๐ เมตร	๕๐๐,๐๐๐	-	-	-	-	๑.มีถนน คสล. ยาว ๑๗๓.๐๐ เมตร ๒.ร้อยละของถนน คสล. ที่ได้มาตรฐาน	๑.ประชาชนได้รับ ความสะดวกในการ สัญจร ๒.อุบัติเหตุลดลง ร้อยละ ๙๐ ๓.ประชาชนร้อยละ ๑๐๐ มีความพึง พอใจต่อการแก้ไข ปัญหา	กองช่าง
๑๙๒	โครงการก่อสร้างถนน คสล. เส้นทางไปฝาย พระเทพฯ (หมู่ ๑๑ บ้านป่าคา)	เพื่อให้ประชาชนที่สัญจร บนท้อง ถนนได้รับความสะดวก รวดเร็ว ปลอดภัยในการคมนาคม	ก่อสร้างถนน คสล. ขนาดกว้าง ๔.๐๐ เมตร หนาเฉลี่ย ๐.๑๕ เมตร ยาว ๑๗๓.๐๐ เมตร	๕๐๐,๐๐๐	-	-	-	-	๑.มีถนน คสล. ยาว ๑๗๓.๐๐ เมตร ๒.ร้อยละของถนน คสล. ที่ได้มาตรฐาน	๑.ประชาชนได้รับ ความสะดวกในการ สัญจร ๒.อุบัติเหตุลดลง ร้อยละ ๙๐ ๓.ประชาชนร้อยละ ๑๐๐ มีความพึง พอใจต่อการแก้ไข ปัญหา	กองช่าง

รายละเอียดโครงการพัฒนา
แผนพัฒนาท้องถิ่น (พ.ศ.๒๕๖๖ - ๒๕๗๐)
องค์การบริหารส่วนตำบลม่อนปิ่น อำเภอฝาง จังหวัดเชียงใหม่

แบบ ผ.๐๒

ข. ยุทธศาสตร์การพัฒนาขององค์กรปกครองส่วนท้องถิ่นในเขตจังหวัดเชียงใหม่ ที่ ๒ ยุทธศาสตร์การพัฒนาด้านโครงสร้างพื้นฐานสาธารณูปโภคและแหล่งน้ำ
ยุทธศาสตร์การพัฒนาขององค์การบริหารส่วนตำบลม่อนปิ่น ที่ ๑ ยุทธศาสตร์การพัฒนาด้านโครงสร้างพื้นฐาน

๑.๑ แผนงานอุตสาหกรรมและการโยธา : งานก่อสร้าง

ที่	โครงการ	วัตถุประสงค์	เป้าหมาย (ผลผลิตของโครงการ)	งบประมาณและที่มา					ตัวชี้วัด (KPI)	ผลลัพธ์ที่คาดว่าจะได้รับ	หน่วยงาน ที่รับผิดชอบ
				๒๕๖๖ (บาท)	๒๕๖๗ (บาท)	๒๕๖๘ (บาท)	๒๕๖๙ (บาท)	๒๕๗๐ (บาท)			
๑๙๓	โครงการก่อสร้างถนน คสล. ทางไปน้ำรู (หมู่ ๑๑ บ้านป่าคา)	เพื่อให้ประชาชนที่สัญจร บนท้องถนนได้รับความสะดวก รวดเร็วปลอดภัยในการคมนาคม	ก่อสร้างถนน คสล. ขนาดกว้าง ๔.๐๐ เมตร หนาเฉลี่ย ๐.๑๕ เมตร ยาว ๑๗๓.๐๐ เมตร	-	๕๐๐,๐๐๐	-	-	-	๑.มีถนน คสล.ยาว ๑๗๓.๐๐ เมตร ๒.ร้อยละของถนน คสล. ที่ได้มาตรฐาน	๑.ประชาชนได้รับความสะดวกในการสัญจร ๒.อุบัติเหตุลดลง ร้อยละ ๙๐ ๓.ประชาชนร้อยละ ๑๐๐ มีความพึงพอใจต่อการแก้ไขปัญหา	กองช่าง
๑๙๔	โครงการก่อสร้างถนน จากบ้านป่าคา - บ้านห้วยยูง ใน (หมู่ ๑๑ บ้านป่าคา)	เพื่อให้ประชาชนที่สัญจร บนท้องถนนได้รับความสะดวก รวดเร็วปลอดภัยในการคมนาคม	ก่อสร้างถนน ขนาดกว้าง ๔.๐๐ เมตร หนา ๐.๑๕ เมตร ยาว ๑ กิโลเมตร	-	๓,๐๐๐,๐๐๐	-	-	-	๑.มีถนน คสล. ยาว ๑ กิโลเมตร ๒.ร้อยละของถนน คสล. ที่ได้มาตรฐาน	๑.ประชาชนได้รับความสะดวกในการสัญจร ๒.อุบัติเหตุลดลง ร้อยละ ๙๐ ๓.ประชาชนร้อยละ ๑๐๐ มีความพึงพอใจต่อการแก้ไขปัญหา	กองช่าง
๑๙๕	โครงการขยายอาคารอเนกประสงค์ ประจำหมู่บ้าน พร้อมกันแก่งกันดิน (หมู่ ๑๑ บ้านป่าคา)	เพื่อให้มีสถานที่การเก็บพัสดุ ครุภัณฑ์และจัดกิจกรรมต่างๆของหมู่บ้าน	ขยายอาคารอเนกประสงค์ ๑ หลัง	-	๕๐๐,๐๐๐	-	-	-	มีอาคารอเนกประสงค์ที่ได้มาตรฐาน	มีสถานที่ที่เก็บพัสดุ ครุภัณฑ์และจัดกิจกรรมต่างๆของหมู่บ้านอย่างเพียงพอ	กองช่าง

รายละเอียดโครงการพัฒนา
แผนพัฒนาท้องถิ่น (พ.ศ.๒๕๖๖ - ๒๕๗๐)
องค์การบริหารส่วนตำบลม่อนปิ่น อำเภอฝาง จังหวัดเชียงใหม่

แบบ ผ.๐๒

ข. ยุทธศาสตร์การพัฒนาขององค์กรปกครองส่วนท้องถิ่นในเขตจังหวัดเชียงใหม่ ที่ ๒ ยุทธศาสตร์การพัฒนาด้านโครงสร้างพื้นฐานสาธารณูปโภคและแหล่งน้ำ
ยุทธศาสตร์การพัฒนาขององค์การบริหารส่วนตำบลม่อนปิ่น ที่ ๑ ยุทธศาสตร์การพัฒนาด้านโครงสร้างพื้นฐาน

๑.๑ แผนงานอุตสาหกรรมและการโยธา : งานก่อสร้าง

ที่	โครงการ	วัตถุประสงค์	เป้าหมาย (ผลผลิตของโครงการ)	งบประมาณและที่มา					ตัวชี้วัด (KPI)	ผลลัพธ์ที่คาดว่าจะได้รับ	หน่วยงาน ที่รับผิดชอบ
				๒๕๖๖ (บาท)	๒๕๖๗ (บาท)	๒๕๖๘ (บาท)	๒๕๖๙ (บาท)	๒๕๗๐ (บาท)			
๑๙๖	โครงการก่อสร้าง ปรับปรุง ซ่อมแซม ห้องน้ำ สาธารณะประจำหมู่บ้าน (หมู่ ๑๑ บ้านป่าคา)	เพื่อให้มีห้องน้ำที่ได้มาตรฐาน สาธารณะประจำหมู่บ้าน	ปรับปรุงซ่อมแซม ห้องน้ำ สาธารณะ ๑ แห่ง	-	-	๓๐๐,๐๐๐	-	-	มีห้องน้ำที่ได้ มาตรฐาน	มีห้องน้ำสาธารณะที่ ได้มาตรฐาน	กองช่าง
๑๙๗	โครงการก่อสร้างศาลาที่พักริมหาด ประจำหมู่บ้าน (จุดชมวิวหมู่บ้าน) (หมู่ ๑๑ บ้านป่าคา)	เพื่อให้มีศาลาที่พักริมหาดสำหรับ นักท่องเที่ยว	ศาลาที่พักริมหาด ๑ แห่ง	-	-	๕๐๐,๐๐๐	-	-	มีศาลาที่พักริมหาด ๑ แห่ง	มีศาลาที่พักริมหาด สำหรับนักท่องเที่ยว ที่ได้มาตรฐานและ ปลอดภัย	กองช่าง
๑๙๘	โครงการก่อสร้างเมรุ ประจำหมู่บ้าน (หมู่ ๑๑ บ้านป่าคา)	เพื่อให้มีสถานที่ในการประกอบพิธี ฌาปนกิจที่ถูกสุขลักษณะ	ก่อสร้างเมรุ	-	-	๙๕๐,๐๐๐	-	-	มีเมรุเผาศพ ประกอบพิธี ฌาปนกิจที่ถูก สุลักษณะ	ประชาชนมีสถานที่ ประกอบพิธี ฌาปนกิจที่ถูก สุลักษณะ	กองช่าง
๑๙๙	โครงการก่อสร้างรางระบายน้ำ ภายในหมู่บ้าน (หมู่ ๑๑ บ้านป่าคา)	เพื่อป้องกันน้ำท่วมขัง ลดการกัด เซาะตลิ่ง และการพังทลายของดิน	ก่อสร้างรางระบายน้ำ	-	-	-	๕๐๐,๐๐๐	-	๑. มีรางระบายน้ำ คสล. ขนาด กว้าง ๐.๓๐ ม. ลึกเฉลี่ย ๐.๕๐ ม. ยาว ๑๒๔.๐๐ เมตร ๒. ร้อยละของราง ระบายน้ำที่ได้ มาตรฐาน	๑. สามารถลด ปัญหาน้ำท่วมขังบน เส้นทางจราจร ๒. ลดการพังทลาย ของดิน ๓. ประชาชนร้อยละ ๑๐๐ มีความพึง พอใจการแก้ไข ปัญหา	กองช่าง

รายละเอียดโครงการพัฒนา
แผนพัฒนาท้องถิ่น (พ.ศ.๒๕๖๖ - ๒๕๗๐)
องค์การบริหารส่วนตำบลม่อนปิ่น อำเภอฝาง จังหวัดเชียงใหม่

แบบ ผ.๐๒

ข. ยุทธศาสตร์การพัฒนาขององค์กรปกครองส่วนท้องถิ่นในเขตจังหวัดเชียงใหม่ ที่ ๒ ยุทธศาสตร์การพัฒนาด้านโครงสร้างพื้นฐานสาธารณูปโภคและแหล่งน้ำ
ยุทธศาสตร์การพัฒนาขององค์การบริหารส่วนตำบลม่อนปิ่น ที่ ๑ ยุทธศาสตร์การพัฒนาด้านโครงสร้างพื้นฐาน

๑.๑ แผนงานอุตสาหกรรมและการโยธา : งานก่อสร้าง

ที่	โครงการ	วัตถุประสงค์	เป้าหมาย (ผลผลิตของโครงการ)	งบประมาณและที่มา					ตัวชี้วัด (KPI)	ผลลัพธ์ที่คาดว่าจะได้รับ	หน่วยงาน ที่รับผิดชอบ
				๒๕๖๖ (บาท)	๒๕๖๗ (บาท)	๒๕๖๘ (บาท)	๒๕๖๙ (บาท)	๒๕๗๐ (บาท)			
๒๐๐	โครงการก่อสร้างโรงเรือนเพาะกล้าสตอปเบอรี่และผัก (หมู่ ๑๑ บ้านป่าคา)	เพื่อให้มีโรงเรือนเพาะกล้าสตอปเบอรี่และผัก	ก่อสร้างโรงเรือนขนาดพื้นที่ ๖๔.๐๐ ตารางเมตร	-	-	-	๕๐๐,๐๐๐	-	มีโรงเรือนเพาะกล้าสตอปเบอรี่และผัก ขนาดพื้นที่ ๖๔.๐๐ ตารางเมตร	มีโรงเรือนเพาะกล้าสตอปเบอรี่และผักที่ได้มาตรฐาน	กองช่าง
๒๐๑	โครงการก่อสร้างคอกหมู (หมู่ ๑๑ บ้านป่าคา)	เพื่อให้หมู่บ้านมีคอกหมูสำหรับเลี้ยงหมูที่เพียงพอ	มีคอกหมู ๑ แห่ง	-	-	-	๑๐๐,๐๐๐	-	มีคอกหมู ๑ แห่ง	มีคอกหมู ที่ได้มาตรฐาน	กองช่าง
๒๐๒	โครงการก่อสร้างลานกีฬาอเนกประสงค์ประจำหมู่บ้าน (หมู่ ๑๑ บ้านป่าคา)	เพื่อให้มีลานกีฬาอเนกประสงค์ประจำหมู่บ้าน	ก่อสร้างลานกีฬา พื้นที่ประมาณ ๖๙๔.๐๐ ตารางเมตร	-	-	-	-	๕๐๐,๐๐๐	มีลานกีฬาอเนกประสงค์ประจำหมู่บ้าน ที่ได้มาตรฐาน	ประชาชนได้รับประโยชน์จากลานกีฬาอเนกประสงค์	กองช่าง
๒๐๓	โครงการก่อสร้างเตาเผาขยะชุมชน (หมู่ ๑๑ บ้านป่าคา)	เพื่อให้มีเตาเผาขยะชุมชนในการกำจัดขยะในชุมชน	จัดซื้อเตาเผาขยะ และก่อสร้างอาคารโรงเก็บ	-	-	-	-	๗๕๐,๐๐๐	เตาเผาขยะชุมชนที่ได้มาตรฐาน	ประชาชนมีเตาเผาขยะกำจัดขยะในชุมชน	กองช่าง
๒๐๔	โครงการก่อสร้างถนนลูกรัง จากบ้านป่าคา - บ้านห้วยหมากเหลี่ยม (หมู่ ๑๑ บ้านป่าคา)	เพื่อให้ประชาชนที่สัญจร บนท้องถนนได้รับความสะดวก รวดเร็วปลอดภัยในการคมนาคม	ก่อสร้างถนนลูกรัง ขนาดกว้าง ๔.๐๐ เมตร ยาว ๘๘๐.๐๐ เมตร	-	-	-	-	๒,๖๐๐,๐๐๐	๑.มีถนนลูกรังยาว ๘๘๐.๐๐ ม. ๒.ร้อยละของถนนที่ได้มาตรฐาน	๑.ประชาชนได้รับความสะดวกในการสัญจร ๒.อุบัติเหตุลดลงร้อยละ ๙๐ ๓.ประชาชนมีความพึงพอใจต่อการแก้ไขปัญหา	กองช่าง

รายละเอียดโครงการพัฒนา
แผนพัฒนาท้องถิ่น (พ.ศ.๒๕๖๖ - ๒๕๗๐)
องค์การบริหารส่วนตำบลม่อนปิ่น อำเภอฝาง จังหวัดเชียงใหม่

แบบ ผ.๐๒

ข. ยุทธศาสตร์การพัฒนาขององค์กรปกครองส่วนท้องถิ่นในเขตจังหวัดเชียงใหม่ ที่ ๒ ยุทธศาสตร์การพัฒนาด้านโครงสร้างพื้นฐานสาธารณูปโภคและแหล่งน้ำ
ยุทธศาสตร์การพัฒนาขององค์การบริหารส่วนตำบลม่อนปิ่น ที่ ๑ ยุทธศาสตร์การพัฒนาด้านโครงสร้างพื้นฐาน

๑.๑ แผนงานอุตสาหกรรมและการโยธา : งานก่อสร้าง

ที่	โครงการ	วัตถุประสงค์	เป้าหมาย (ผลผลิตของโครงการ)	งบประมาณและที่มา					ตัวชี้วัด (KPI)	ผลลัพธ์ที่คาดว่าจะได้รับ	หน่วยงาน ที่รับผิดชอบ
				๒๕๖๖ (บาท)	๒๕๖๗ (บาท)	๒๕๖๘ (บาท)	๒๕๖๙ (บาท)	๒๕๗๐ (บาท)			
๒๐๕	โครงการก่อสร้างระบายน้ำ บ้านนายบุญวาดแยงพงค์ - หลังวัด (หมู่ ๑๒ บ้านม่อนปิ่นใต้)	เพื่อป้องกันน้ำท่วมขัง ลดการกัดเซาะและการพังทลายของดิน	ก่อสร้างรางระบายน้ำขนาดกว้าง ๐.๓๐ เมตร ลึกเฉลี่ย ๐.๕๐ เมตร ยาว ๑๒๔.๐๐ เมตร	๕๐๐,๐๐๐	-	-	-	-	๑. มีรางระบายน้ำ คสล. ยาว ๑๒๔.๐๐ ม. ๒. ร้อยละของรางระบายน้ำ คสล. ที่ได้มาตรฐาน	๑. สามารถลดปัญหาน้ำท่วมขังบนเส้นทางจราจร ๒.ลดการพังทลายของดิน	กองช่าง
๒๐๖	โครงการก่อสร้างท่อลอดเหลี่ยม ช่างนายบุญเที่ยง รัตนธรรม (หมู่ ๑๒ บ้านม่อนปิ่นใต้)	เพื่อให้ประชาชนที่สัญจร บนท้องถนนได้รับความสะดวกรวดเร็วปลอดภัยในการคมนาคม	ก่อสร้างท่อลอดเหลี่ยม ขนาดกว้าง ๒.๑๐ X ๒.๑๐ เมตร ยาว ๕.๐๐ เมตร	๓๐๐,๐๐๐	-	-	-	-	๑. มีท่อลอดเหลี่ยม ยาว ๕.๐๐ เมตร ๒. ร้อยละของสะพาน คสล. ที่ได้มาตรฐาน	๑. สามารถลดปัญหาน้ำท่วมขังบนเส้นทางจราจร ๒. ลดการพังทลายของดิน ๓. ประชาชนร้อยละ ๑๐๐ มีความพึงพอใจการแก้ไขปัญหา	กองช่าง
๒๐๗	โครงการก่อสร้างรางระบายน้ำ บ้านนายอินแก้ว สมแสง - บ้านนางจันทร์ฉาย ยาวิชัย (หมู่ ๑๒ บ้านม่อนปิ่นใต้)	เพื่อป้องกันน้ำท่วมขัง ลดการกัดเซาะตลิ่ง และการพังทลายของดิน	ก่อสร้างรางระบายน้ำ ขนาดกว้าง ๐.๓๐เมตร ลึกเฉลี่ย ๐.๕๐ เมตร ยาว ๒๐๐.๐๐ เมตร	-	๕๐๐,๐๐๐	-	-	-	๑. มีรางระบายน้ำ คสล. ยาว ๒๐๐.๐๐ ม. ๒. ร้อยละของรางระบายน้ำ คสล. ที่ได้มาตรฐาน	๑. สามารถลดปัญหาน้ำท่วมขังบนเส้นทางจราจร ๒.ลดการพังทลายของดิน	กองช่าง

รายละเอียดโครงการพัฒนา
แผนพัฒนาท้องถิ่น (พ.ศ.๒๕๖๖ - ๒๕๗๐)
องค์การบริหารส่วนตำบลม่อนปิน อำเภอฝาง จังหวัดเชียงใหม่

แบบ ผ.๐๒

ข. ยุทธศาสตร์การพัฒนาขององค์กรปกครองส่วนท้องถิ่นในเขตจังหวัดเชียงใหม่ ที่ ๒ ยุทธศาสตร์การพัฒนาด้านโครงสร้างพื้นฐานสาธารณูปโภคและแหล่งน้ำ
ยุทธศาสตร์การพัฒนาขององค์การบริหารส่วนตำบลม่อนปิน ที่ ๑ ยุทธศาสตร์การพัฒนาด้านโครงสร้างพื้นฐาน

๑.๑ แผนงานอุตสาหกรรมและการโยธา : งานก่อสร้าง

ที่	โครงการ	วัตถุประสงค์	เป้าหมาย (ผลิตของโครงการ)	งบประมาณและที่มา					ตัวชี้วัด (KPI)	ผลลัพธ์ที่คาดว่าจะได้รับ	หน่วยงาน ที่รับผิดชอบ
				๒๕๖๖ (บาท)	๒๕๖๗ (บาท)	๒๕๖๘ (บาท)	๒๕๖๙ (บาท)	๒๕๗๐ (บาท)			
๒๐๘	โครงการก่อสร้างระบบระบายน้ำ บ้านนายบุญ บุญมาก - หลังวัด (หมู่ ๑๒ บ้านม่อนปินใต้)	เพื่อป้องกันน้ำท่วมขัง ลดการกัดเซาะตลิ่ง และการพังทลายของดิน	ก่อสร้างรางระบายน้ำ ขนาดกว้าง ๑.๓๐ เมตร ลึกเฉลี่ย ๐.๕๐ เมตร ยาว ๑๒๔.๐๐ เมตร	-	๕๐๐,๐๐๐	-	-	-	๑. มีรางระบายน้ำ คสล. ยาว ๑๒๔.๐๐ ม. ๒. ร้อยละของรางระบายน้ำ คสล. ที่ได้มาตรฐาน	๑. สามารถลดปัญหาน้ำท่วมขังบนเส้นทางจราจร ๒.ลดการพังทลายของดิน	กองช่าง
๒๐๙	โครงการติดตั้งกล่องวงจรปิด ภายในหมู่บ้าน (หมู่ ๑๒ บ้านม่อนปินใต้)	เพื่อใหม่ความปลอดภัยต่อชีวิตและทรัพย์สิน	ติดตั้งกล่องวงจรปิด ๑ แห่ง	-	๕๐๐,๐๐๐	-	-	-	มีกล่องวงจรปิดภายในหมู่บ้าน	มีความปลอดภัยต่อชีวิตและทรัพย์สิน	กองช่าง
๒๑๐	โครงการซื้อเตาเผาขยะสำหรับใช้ภายในหมู่บ้าน (หมู่ ๑๒ บ้านม่อนปินใต้)	เพื่อให้มีเตาเผาขยะกำจัดขยะภายในชุมชน	ซื้อเตาเผาขยะ ๑ ชุด พร้อมก่อสร้างอาคาร	-	-	๗๕๐,๐๐๐	-	-	มีเตาเผาขยะ ๑ ชุด	ประชาชนกำจัดขยะในชุมชนเองได้อย่างมีประสิทธิภาพ	กองช่าง
๒๑๑	โครงการก่อสร้างสะพาน ข้างบ้านนายอินแก้ว สมแสง (หมู่ ๑๒ บ้านม่อนปินใต้)	เพื่อให้ประชาชนที่สัญจร บนท้องถนนได้รับความสะดวกรวดเร็วปลอดภัยในการคมนาคม	ก่อสร้างสะพาน ขนาดกว้าง ๔.๐๐ เมตร ยาว ๕.๐๐ เมตร	-	-	๑,๐๐๐,๐๐๐	-	-	มีสะพาน ยาว ๕.๐๐ เมตร	๑.ประชาชนได้รับความสะดวกในการสัญจร ๒. อุบัติเหตุลดลง ร้อยละ ๙๐ ๓.ประชาชนร้อยละ ๑๐๐ มีความพึงพอใจต่อการแก้ไขปัญหามา	กองช่าง

รายละเอียดโครงการพัฒนา
แผนพัฒนาท้องถิ่น (พ.ศ.๒๕๖๖ - ๒๕๗๐)
องค์การบริหารส่วนตำบลม่อนปิ่น อำเภอฝาง จังหวัดเชียงใหม่

แบบ ผ.๐๒

ข. ยุทธศาสตร์การพัฒนาขององค์กรปกครองส่วนท้องถิ่นในเขตจังหวัดเชียงใหม่ ที่ ๒ ยุทธศาสตร์การพัฒนาด้านโครงสร้างพื้นฐานสาธารณูปโภคและแหล่งน้ำ
ยุทธศาสตร์การพัฒนาขององค์การบริหารส่วนตำบลม่อนปิ่น ที่ ๑ ยุทธศาสตร์การพัฒนาด้านโครงสร้างพื้นฐาน

๑.๑ แผนงานอุตสาหกรรมและการโยธา : งานก่อสร้าง

ที่	โครงการ	วัตถุประสงค์	เป้าหมาย (ผลิตของโครงการ)	งบประมาณและที่มา					ตัวชี้วัด (KPI)	ผลลัพธ์ที่คาดว่าจะได้รับ	หน่วยงาน ที่รับผิดชอบ
				๒๕๖๖ (บาท)	๒๕๖๗ (บาท)	๒๕๖๘ (บาท)	๒๕๖๙ (บาท)	๒๕๗๐ (บาท)			
๒๑๒	โครงการลงหินคลุกในพื้นที่การเกษตร บ้านม่อนปิ่นใต้ (หมู่ ๑๒ บ้านม่อนปิ่นใต้)	เพื่อให้ประชาชนที่สัญจร บนท้องถนนได้รับความสะดวก รวดเร็วปลอดภัยในการคมนาคม	ลงหินคลุกในพื้นที่การเกษตร	-	-	๕๐๐,๐๐๐	-	-	ร้อยละของถนนคสล. ที่ได้มาตรฐาน	๑.ประชาชนได้รับความสะดวกในการสัญจร ๒.อุบัติเหตุลดลง ร้อยละ ๙๐ ๓.ประชาชนร้อยละ ๑๐๐ มีความพึงพอใจต่อการแก้ไขปัญหา	กองช่าง
๒๑๓	โครงการก่อสร้างอาคารส่งเสริมกลุ่มอาชีพวิสาหกิจชุมชน (หมู่ ๑๒ บ้านม่อนปิ่นใต้)	เพื่อให้มีอาคารส่งเสริมกลุ่มอาชีพวิสาหกิจชุมชน ในการจัดกิจกรรม	ก่อสร้างอาคารส่งเสริมกลุ่มอาชีพวิสาหกิจชุมชน	-	-	-	๓๐๐,๐๐๐	-	มีอาคารส่งเสริมกลุ่มอาชีพวิสาหกิจชุมชนที่ได้มาตรฐาน	๑.ประชาชนได้รับประโยชน์จากอาคาร ๒. กลุ่มอาชีพวิสาหกิจชุมชนในการจัดทำกิจกรรม	กองช่าง
๒๑๔	โครงการเจาะน้ำบาดาล เพื่อการเกษตร (หมู่ ๑๒ บ้านม่อนปิ่นใต้)	เพื่อให้ชุมชนมีน้ำใช้บริโภค อย่างเพียงพอ	เจาะน้ำบาดาลเพื่อการเกษตร	-	-	-	-	๕๐๐,๐๐๐	เจาะน้ำบาดาลเพื่อการเกษตร ๑ แห่ง	ประชาชนมีน้ำใช้อย่างเพียงพอและมีประสิทธิภาพ	กองช่าง
๒๑๕	โครงการก่อสร้างที่ออกกำลังกายในร่มและจัดซื้ออุปกรณ์ออกกำลังกาย (หมู่ ๑๒ บ้านม่อนปิ่นใต้)	เพื่อให้มีที่ออกกำลังกายในหมู่บ้าน	ก่อสร้างที่ออกกำลังกายในร่มและจัดซื้ออุปกรณ์ออกกำลังกาย	-	-	-	-	๕๐๐,๐๐๐	มีที่ออกกำลังกายและมีอุปกรณ์สำหรับออกกำลังกาย ๑ แห่ง	ประชาชนมีร่างกายที่แข็งแรงและมีประสิทธิภาพ	กองช่าง

รายละเอียดโครงการพัฒนา
แผนพัฒนาท้องถิ่น (พ.ศ.๒๕๖๖ - ๒๕๗๐)
องค์การบริหารส่วนตำบลม่อนปิ่น อำเภอฝาง จังหวัดเชียงใหม่

แบบ ผ.๐๒

ข. ยุทธศาสตร์การพัฒนาขององค์กรปกครองส่วนท้องถิ่นในเขตจังหวัดเชียงใหม่ ที่ ๒ ยุทธศาสตร์การพัฒนาด้านโครงสร้างพื้นฐานสาธารณูปโภคและแหล่งน้ำ
ยุทธศาสตร์การพัฒนาขององค์การบริหารส่วนตำบลม่อนปิ่น ที่ ๑ ยุทธศาสตร์การพัฒนาด้านโครงสร้างพื้นฐาน

๑.๑ แผนงานอุตสาหกรรมและการโยธา : งานก่อสร้าง

ที่	โครงการ	วัตถุประสงค์	เป้าหมาย (ผลผลิตของโครงการ)	งบประมาณและที่มา					ตัวชี้วัด (KPI)	ผลลัพธ์ที่คาดว่าจะได้รับ	หน่วยงาน ที่รับผิดชอบ
				๒๕๖๖ (บาท)	๒๕๖๗ (บาท)	๒๕๖๘ (บาท)	๒๕๖๙ (บาท)	๒๕๗๐ (บาท)			
๒๑๖	โครงการปรับปรุงฝายน้ำล้น เส้นหัวบ้านเด่น (หมู่ ๑๓ บ้านเด่นชัย)	เพื่อกักเก็บน้ำไว้ใช้ในช่วงฤดูแล้ง	ปรับปรุงฝายน้ำล้น ๑ แห่ง	๕๐๐,๐๐๐	-	-	-	-	ประชาชนมีน้ำใช้ตลอดปี	๑. ประชาชนมีน้ำใช้เพื่อการอุปโภค-บริโภคอย่างพอเพียง ๒. ประชาชนร้อยละ ๑๐๐ มีความพึงพอใจการแก้ไขปัญหา	กองช่าง
๒๑๗	โครงการขุดลอกลำน้ำเหมือง เส้นข้างบ้าน นายบุญเทียบ เกตุบุญเรือง (หมู่ ๑๓ บ้านเด่นชัย)	เพื่อป้องกันการเกิดอุทกภัย	ขุดลอกลำน้ำเหมือง ยาวประมาณ ๑,๐๐๐ เมตร	๕๐๐,๐๐๐	-	-	-	-	ขุดลอกลำน้ำเหมือง ยาวประมาณ ๑,๐๐๐ เมตร	ประชาชนได้รับความปลอดภัยต่อชีวิตละชุมชน	กองช่าง
๒๑๘	โครงการจัดซื้อที่ดินสาธารณะหมู่บ้าน (หมู่ ๑๓ บ้านเด่นชัย)	เพื่อให้หมู่บ้านมีที่ดินสาธารณะของหมู่บ้าน	จัดซื้อที่ดินสาธารณะ ๑ แห่ง	-	๑๐,๐๐๐,๐๐๐	-	-	-	มีที่ดินสาธารณะของหมู่บ้าน	๑. หมู่บ้านมีที่ดินสาธารณะภายในหมู่บ้าน ๒. ประชาชนร้อยละ ๙๐ มีความพึงพอใจ	กองช่าง

รายละเอียดโครงการพัฒนา
แผนพัฒนาท้องถิ่น (พ.ศ.๒๕๖๖ - ๒๕๗๐)
องค์การบริหารส่วนตำบลม่อนปิ่น อำเภอฝาง จังหวัดเชียงใหม่

แบบ ผ.๐๒

ข. ยุทธศาสตร์การพัฒนาขององค์กรปกครองส่วนท้องถิ่นในเขตจังหวัดเชียงใหม่ ที่ ๒ ยุทธศาสตร์การพัฒนาต้านโครงสร้างพื้นฐานสาธารณูปโภคและแหล่งน้ำ
ยุทธศาสตร์การพัฒนาขององค์การบริหารส่วนตำบลม่อนปิ่น ที่ ๑ ยุทธศาสตร์การพัฒนาต้านโครงสร้างพื้นฐาน

๑.๑ แผนงานอุตสาหกรรมและการโยธา : งานก่อสร้าง

ที่	โครงการ	วัตถุประสงค์	เป้าหมาย (ผลผลิตของโครงการ)	งบประมาณและที่มา					ตัวชี้วัด (KPI)	ผลลัพธ์ที่คาดว่าจะได้รับ	หน่วยงาน ที่รับผิดชอบ
				๒๕๖๖ (บาท)	๒๕๖๗ (บาท)	๒๕๖๘ (บาท)	๒๕๖๙ (บาท)	๒๕๗๐ (บาท)			
๒๑๙	โครงการปรับปรุงซ่อมแซมถนนแอสฟัลติกภายในหมู่บ้าน (หมู่ ๑๓ บ้านเด่นชัย)	เพื่อให้ประชาชนที่สัญจร บนท้องถนนได้รับความสะดวก รวดเร็วปลอดภัยในการคมนาคม	ปรับปรุงซ่อมแซมถนนแอสฟัลติกติกขนาดกว้าง ๔.๐๐ เมตร หนาเฉลี่ย ๐.๐๕ เมตร ยาวประมาณ ๗๐.๐๐ เมตร	-	๑๕๐,๐๐๐	-	-	-	๑. มีถนนแอสฟัลติกติกยาวประมาณ ๗๐.๐๐ เมตร ๒. ร้อยละของถนนคสล. ที่ได้มาตรฐาน	๑. ประชาชนได้รับความสะดวกในการสัญจร ๒. อุบัติเหตุลดลง ร้อยละ ๙๐ ๓. ประชาชนร้อยละ ๑๐๐ มีความพึงพอใจต่อการแก้ไขปัญหา	กองช่าง
๒๒๐	โครงการก่อสร้างศูนย์ตลาดกลางบริเวณลานอเนกประสงค์หมู่บ้าน (หมู่ ๑๓ บ้านเด่นชัย)	เพื่อชุมชนมีศูนย์ตลาดกลางบริเวณลานอเนกประสงค์หมู่บ้าน	ก่อสร้างศูนย์ตลาดกลางบริเวณลานอเนกประสงค์ ๑ แห่ง	-	๕๐๐,๐๐๐	-	-	-	มีศูนย์ตลาดกลางบริเวณลานอเนกประสงค์หมู่บ้าน ๑ แห่ง	ประชาชนได้รับประโยชน์จากศูนย์ตลาดกลางบริเวณลาน	กองช่าง
๒๒๑	โครงการก่อสร้าง ปรับปรุง ต่อเติมศูนย์พัฒนาเด็กเล็ก (หมู่ ๑๓ บ้านเด่นชัย)	เพื่อให้มีศูนย์พัฒนาเด็กเล็กที่มีมาตรฐาน	ก่อสร้าง ปรับปรุง ต่อเติมศูนย์พัฒนาเด็กเล็ก ๑ แห่ง	-	-	๕๐๐,๐๐๐	-	-	มีศูนย์พัฒนาเด็ก ที่ได้มาตรฐาน ๑ แห่ง	มีศูนย์พัฒนาเด็ก ที่ได้มาตรฐาน	กองช่าง

รายละเอียดโครงการพัฒนา
แผนพัฒนาท้องถิ่น (พ.ศ.๒๕๖๖ - ๒๕๗๐)
องค์การบริหารส่วนตำบลม่อนปิ่น อำเภอฝาง จังหวัดเชียงใหม่

แบบ ผ.๐๒

ข. ยุทธศาสตร์การพัฒนาขององค์กรปกครองส่วนท้องถิ่นในเขตจังหวัดเชียงใหม่ ที่ ๒ ยุทธศาสตร์การพัฒนาด้านโครงสร้างพื้นฐานสาธารณูปโภคและแหล่งน้ำ
ยุทธศาสตร์การพัฒนาขององค์การบริหารส่วนตำบลม่อนปิ่น ที่ ๑ ยุทธศาสตร์การพัฒนาด้านโครงสร้างพื้นฐาน

๑.๑ แผนงานอุตสาหกรรมและการโยธา : งานก่อสร้าง

ที่	โครงการ	วัตถุประสงค์	เป้าหมาย (ผลิตของโครงการ)	งบประมาณและที่มา					ตัวชี้วัด (KPI)	ผลลัพธ์ที่คาดว่าจะได้รับ	หน่วยงาน ที่รับผิดชอบ
				๒๕๖๖ (บาท)	๒๕๖๗ (บาท)	๒๕๖๘ (บาท)	๒๕๖๙ (บาท)	๒๕๗๐ (บาท)			
๒๒๒	โครงการก่อสร้างถนน คสล. เช้าพื้นที่ทางการเกษตร บ้านกาด (หมู่ ๑๓ บ้านเด่นชัย)	เพื่อให้ประชาชนที่สัญจร บนท้องถนนได้รับความสะดวก รวดเร็วปลอดภัยในการคมนาคม	ก่อสร้างถนน คสล. ขนาดกว้าง ๔.๐๐ เมตร หนาเฉลี่ย ๐.๑๕ เมตร ยาว ๑๗๓.๐๐ เมตร	-	-	๕๐๐,๐๐๐	-	-	๑. มีถนน คสล. ยาว ๑๗๓.๐๐ ม. ๒. ร้อยละของถนน คสล. ที่ได้มาตรฐาน	๑. ประชาชนได้รับความสะดวกในการสัญจร ๒. อุบัติเหตุลดลง ๓. ประชาชนร้อยละ ๙๐-๑๐๐ มีความพึงพอใจต่อการแก้ไขปัญหา	กองช่าง
๒๒๓	โครงการก่อสร้างรางระบายน้ำ ถนนสายหลัก หน้าบ้านเด่นชัยวัสดุ (หมู่ ๑๓ บ้านเด่นชัย)	เพื่อป้องกันน้ำท่วมขัง และความปลอดภัยการใช้เส้นทาง	ก่อสร้างรางระบายน้ำ ขนาดกว้าง ๐.๓๐ เมตร ลึกเฉลี่ย ๐.๕๐ เมตร ยาว ๑๕๐.๐๐ เมตร	-	-	๖๐๐,๐๐๐	-	-	๑. มีรางระบายน้ำ คสล. ยาว ๑๕๐.๐๐ ม. ๒. ร้อยละของรางระบายน้ำที่ได้มาตรฐาน	๑. สามารถลดปัญหาน้ำท่วมขังบนเส้นทางจราจร ๒. ลดการพังทลายของดิน ๓. ประชาชนร้อยละ ๙๐-๑๐๐ มีความพึงพอใจการแก้ไขปัญหา	กองช่าง

รายละเอียดโครงการพัฒนา
แผนพัฒนาท้องถิ่น (พ.ศ.๒๕๖๖ - ๒๕๗๐)
องค์การบริหารส่วนตำบลม่อนปิ่น อำเภอฝาง จังหวัดเชียงใหม่

แบบ ผ.๐๒

ข. ยุทธศาสตร์การพัฒนาขององค์กรปกครองส่วนท้องถิ่นในเขตจังหวัดเชียงใหม่ ที่ ๒ ยุทธศาสตร์การพัฒนาด้านโครงสร้างพื้นฐานสาธารณูปโภคและแหล่งน้ำ
ยุทธศาสตร์การพัฒนาขององค์การบริหารส่วนตำบลม่อนปิ่น ที่ ๑ ยุทธศาสตร์การพัฒนาด้านโครงสร้างพื้นฐาน

๑.๑ แผนงานอุตสาหกรรมและการโยธา : งานก่อสร้าง

ที่	โครงการ	วัตถุประสงค์	เป้าหมาย (ผลผลิตของโครงการ)	งบประมาณและที่มา					ตัวชี้วัด (KPI)	ผลลัพธ์ที่คาดว่าจะได้รับ	หน่วยงาน ที่รับผิดชอบ
				๒๕๖๖ (บาท)	๒๕๖๗ (บาท)	๒๕๖๘ (บาท)	๒๕๖๙ (บาท)	๒๕๗๐ (บาท)			
๒๒๔	โครงการก่อสร้างอาคารป้องกันตลิ่ง ตั้งแต่สะพานบ้านกาด – สะพานกู่ซัพ (คลองเกเบี่ยน) (หมู่ ๑๓ บ้านเด่นชัย)	เพื่อป้องกันการพังทลายของดิน และป้องกันน้ำท่วม	ก่อสร้างอาคารป้องกันตลิ่งยาว ประมาณ ๑,๕๐๐ เมตร	-	-	-	๒,๐๐๐,๐๐๐	-	๑. มีอาคารป้องกันตลิ่ง ๑ แห่ง ๒. มีอาคารป้องกันตลิ่งที่ได้มาตรฐาน	๑. ช่วยป้องกันปัญหาน้ำท่วมและป้องกันการพังทลายของตลิ่ง ๒. ประชาชนร้อยละ ๙๐ มีความพึงพอใจต่อการแก้ไขปัญหา	กองช่าง
๒๒๕	โครงการสถานที่สาธารณะในหมู่บ้าน (หมู่ ๑๓ บ้านเด่นชัย)	เพื่อให้ประชาชนมีพื้นที่ในการจัดกิจกรรมต่างๆ	สถานที่สาธารณะ พื้นที่ประมาณ ๖๙๔.๐๐ เมตร	-	-	-	๕๐๐,๐๐๐	-	มีลานอเนกประสงค์ที่ได้มาตรฐาน ๑ แห่ง	ประชาชนร้อยละ ๑๐๐ มีความพึงพอใจต่อการแก้ไขปัญหา	กองช่าง
๒๒๖	โครงการติดตั้งกล้อง CCTV ภายในหมู่บ้าน (หมู่ ๑๓ บ้านเด่นชัย)	เพื่อให้มีความปลอดภัยต่อชีวิตและทรัพย์สินในชุมชน	ติดตั้งกล้อง CCTV ๑ แห่ง	-	-	-	๕๐๐,๐๐๐	-	มีกล้อง CCTV ๑ แห่ง	ประชาชนมีความปลอดภัยต่อชีวิตและทรัพย์สิน	กองช่าง
๒๒๗	โครงการก่อสร้าง ปรับปรุง ซ่อมแซมถนน ภายในหมู่บ้าน (หมู่ ๑๔ บ้านขอบด้ง)	เพื่อให้ประชาชนที่สัญจร บนท้องถนนได้รับความสะดวก รวดเร็ว ปลอดภัยในการคมนาคม	ก่อสร้าง ปรับปรุง ซ่อมแซมถนน	๕๐๐,๐๐๐	-	-	-	-	๑. มีปรับปรุง ซ่อมแซมถนน ๑ แห่ง ๒. ร้อยละของถนนคสล. ที่ได้มาตรฐาน	๑. ประชาชนได้รับความสะดวกในการสัญจร ๒. อุบัติเหตุลดลง ร้อยละ ๙๐ ๓. ประชาชนร้อยละ ๑๐๐ มีความพึงพอใจต่อการแก้ไขปัญหา	กองช่าง

รายละเอียดโครงการพัฒนา
แผนพัฒนาท้องถิ่น (พ.ศ.๒๕๖๖ - ๒๕๗๐)
องค์การบริหารส่วนตำบลม่อนปิ่น อำเภอฝาง จังหวัดเชียงใหม่

แบบ ผ.๐๒

ข. ยุทธศาสตร์การพัฒนาขององค์กรปกครองส่วนท้องถิ่นในเขตจังหวัดเชียงใหม่ ที่ ๒ ยุทธศาสตร์การพัฒนาด้านโครงสร้างพื้นฐานสาธารณูปโภคและแหล่งน้ำ
ยุทธศาสตร์การพัฒนาขององค์การบริหารส่วนตำบลม่อนปิ่น ที่ ๑ ยุทธศาสตร์การพัฒนาด้านโครงสร้างพื้นฐาน

๑.๑ แผนงานอุตสาหกรรมและการโยธา : งานก่อสร้าง

ที่	โครงการ	วัตถุประสงค์	เป้าหมาย (ผลิตของโครงการ)	งบประมาณและที่มา					ตัวชี้วัด (KPI)	ผลลัพธ์ที่คาดว่าจะได้รับ	หน่วยงาน ที่รับผิดชอบ
				๒๕๖๖ (บาท)	๒๕๖๗ (บาท)	๒๕๖๘ (บาท)	๒๕๖๙ (บาท)	๒๕๗๐ (บาท)			
๒๒๘	โครงการก่อสร้างถนน คสล. ภายในหมู่บ้านนอแล (ข้างศูนย์พัฒนาเด็กเล็ก) (บ้านนอแล) (หมู่ ๑๔ บ้านขอบด้ง)	เพื่อให้ประชาชนที่สัญจร บนท้องถนนได้รับความสะดวก รวดเร็วปลอดภัยในการคมนาคม	ก่อสร้างถนน คสล. ขนาดกว้าง ๓.๐๐ เมตร หนา ๐.๑๕ เมตร ยาว ๑๓๘.๐๐ เมตร	๓๐๐,๐๐๐	-	-	-	-	๑.มีถนน คสล. ยาว ๑๓๘.๐๐ เมตร ๒.ร้อยละของถนน คสล. ที่ได้มาตรฐาน	๑.ประชาชนได้รับความสะดวกในการสัญจร ๒.อุบัติเหตุลดลง ร้อยละ ๙๐ ๓.ประชาชนร้อยละ ๑๐๐ มีความพึงพอใจต่อการแก้ไขปัญหา	กองช่าง
๒๒๙	โครงการวางระบบท่อน้ำประปา ประจำหมู่บ้านนอแล (หมู่ ๑๔ บ้านขอบด้ง)	เพื่อให้ระบบประปาสามารถรองรับน้ำเพื่อการบริโภคอุปโภคที่เพียงพอ	วางระบบท่อน้ำประปา ๑ แห่ง	๕๐๐,๐๐๐	-	-	-	-	๑. มีท่อระบบประปาประจำหมู่บ้านที่ได้มาตรฐาน ๒. หมู่บ้านดำเนินการติดตั้งเอง ๓. ประชาชนได้รับประโยชน์จากระบบประปา	สามารถแก้ปัญหา ด้านน้ำเพื่อการอุปโภคบริโภคครัวเรือนในหมู่บ้านได้	กองช่าง
๒๓๐	โครงการปรับปรุงสนามกีฬาหมู่บ้าน (บ้านขอบด้ง) (หมู่ ๑๔ บ้านขอบด้ง)	เพื่อให้มีสนามกีฬาที่มีประสิทธิภาพมากขึ้น	ปรับปรุงสนามกีฬา พื้นที่ประมาณ ๖๙๔.๐๐ ตารางเมตร ๑ แห่ง	-	๕๐๐,๐๐๐	-	-	-	มีสนามกีฬาพื้นที่ประมาณ ๖๙๔.๐๐ ตารางเมตร ๑ แห่ง	ประชาชนมีสนามกีฬาที่มีประสิทธิภาพและปลอดภัย	กองช่าง

รายละเอียดโครงการพัฒนา
แผนพัฒนาท้องถิ่น (พ.ศ.๒๕๖๖ - ๒๕๗๐)
องค์การบริหารส่วนตำบลม่อนปิ่น อำเภอฝาง จังหวัดเชียงใหม่

แบบ ผ.๐๒

ข. ยุทธศาสตร์การพัฒนาขององค์กรปกครองส่วนท้องถิ่นในเขตจังหวัดเชียงใหม่ ที่ ๒ ยุทธศาสตร์การพัฒนาด้านโครงสร้างพื้นฐานสาธารณูปโภคและแหล่งน้ำ
ยุทธศาสตร์การพัฒนาขององค์การบริหารส่วนตำบลม่อนปิ่น ที่ ๑ ยุทธศาสตร์การพัฒนาด้านโครงสร้างพื้นฐาน

๑.๑ แผนงานอุตสาหกรรมและการโยธา : งานก่อสร้าง

ที่	โครงการ	วัตถุประสงค์	เป้าหมาย (ผลผลิตของโครงการ)	งบประมาณและที่มา					ตัวชี้วัด (KPI)	ผลลัพธ์ที่คาดว่าจะได้รับ	หน่วยงาน ที่รับผิดชอบ
				๒๕๖๖ (บาท)	๒๕๖๗ (บาท)	๒๕๖๘ (บาท)	๒๕๖๙ (บาท)	๒๕๗๐ (บาท)			
๒๓๑	โครงการปรับปรุงขยายสนามกีฬา (บ้านนอแล) (หมู่ ๑๔ บ้านขอบด้ง)	เพื่อให้มีสนามกีฬาที่มีประสิทธิภาพมากขึ้นและกว้างต่อการจัดกิจกรรมต่างๆ	ปรับปรุงขยายสนามกีฬา ๑ แห่ง	-	๔๐๐,๐๐๐	-	-	-	มีสนามกีฬาที่มีประสิทธิภาพมากขึ้น	ประชาชนร้อยละ ๙๐ มีความพึงพอใจต่อการแก้ไขปัญหาคือ	กองช่าง
๒๓๒	โครงการก่อสร้างถนน คสล. เข้าซอยชุมชน (หมู่ ๑๔ บ้านขอบด้ง)	เพื่อให้ประชาชนที่สัญจร บนท้องถนนได้รับความสะดวก รวดเร็วปลอดภัยในการคมนาคม	ก่อสร้างถนน คสล.เข้าซอยชุมชน	-	๕๐๐,๐๐๐	-	-	-	๑. มีถนน คสล. เข้าซอยชุมชน ๒. ร้อยละของถนน คสล. ที่ได้มาตรฐาน	๑.ประชาชนที่ได้รับความสะดวกในการสัญจร ๒. อุบัติเหตุลดลง ร้อยละ ๙๐ ๓.ประชาชนร้อยละ ๑๐๐ มีความพึงพอใจต่อการแก้ไขปัญหาคือ	กองช่าง
๒๓๓	โครงการซ่อมแซม ต่อเติมศาลาอเนกประสงค์ (หมู่ ๑๔ บ้านขอบด้ง)	เพื่อให้มีสถานที่การเก็บพัสดุ ครุภัณฑ์และจัดกิจกรรมต่างๆของหมู่บ้าน	ต่อเติมศาลาอเนกประสงค์ ๑ แห่ง	-	-	๕๐๐,๐๐๐	-	-	มีอาคารอเนกประสงค์ คสล. ที่ได้มาตรฐาน	๑. มีสถานที่ในการจัดกิจกรรมต่างๆของหมู่บ้าน ๒. มีสถานที่ที่เก็บพัสดุครุภัณฑ์และจัดกิจกรรมต่างๆของหมู่บ้านอย่างเพียงพอ	กองช่าง

รายละเอียดโครงการพัฒนา
แผนพัฒนาท้องถิ่น (พ.ศ.๒๕๖๖ - ๒๕๗๐)
องค์การบริหารส่วนตำบลม่อนปิ่น อำเภอฝาง จังหวัดเชียงใหม่

แบบ ผ.๐๒

ข. ยุทธศาสตร์การพัฒนาขององค์กรปกครองส่วนท้องถิ่นในเขตจังหวัดเชียงใหม่ ที่ ๒ ยุทธศาสตร์การพัฒนาด้านโครงสร้างพื้นฐานสาธารณูปโภคและแหล่งน้ำ
ยุทธศาสตร์การพัฒนาขององค์การบริหารส่วนตำบลม่อนปิ่น ที่ ๑ ยุทธศาสตร์การพัฒนาด้านโครงสร้างพื้นฐาน

๑.๑ แผนงานอุตสาหกรรมและการโยธา : งานก่อสร้าง

ที่	โครงการ	วัตถุประสงค์	เป้าหมาย (ผลิตของโครงการ)	งบประมาณและที่มา					ตัวชี้วัด (KPI)	ผลลัพธ์ที่คาดว่าจะได้รับ	หน่วยงาน ที่รับผิดชอบ
				๒๕๖๖ (บาท)	๒๕๖๗ (บาท)	๒๕๖๘ (บาท)	๒๕๖๙ (บาท)	๒๕๗๐ (บาท)			
๒๓๔	โครงการก่อสร้างลานกางเต็นท์ชุมชน (หมู่ ๑๔ บ้านขอบด้ง)	เพื่อให้มีสถานที่ลานกางเต็นท์ชุมชน	พื้นที่กว้าง ๘.๐๐ เมตร ยาว ๘.๐๐ เมตร ประมาณ ๑๐ แห่ง	-	-	๕๐๐,๐๐๐	-	-	มีสถานที่ลานกางเต็นท์ชุมชน ๑ แห่ง	มีสถานที่ลานกางเต็นท์ชุมชน ๑ แห่งที่มีมาตรฐาน	กองช่าง
๒๓๕	โครงการก่อสร้างถนน คสล. ภายในหมู่บ้าน นอแล (ซอยปอึก ๓) (หมู่ ๑๔ บ้านขอบด้ง)	เพื่อให้ประชาชนที่สัญจร บนท้องถนนได้รับความสะดวก รวดเร็วปลอดภัยในการคมนาคม	ก่อสร้างถนน คสล. ขนาดยาว ๑๓๘.๐๐ เมตร	-	-	๓๐๐,๐๐๐	-	-	๑.มีถนน คสล. ยาว ๑๓๘.๐๐ เมตร ๒.ร้อยละของถนน คสล. ที่ได้มาตรฐาน	๑.ประชาชนได้รับความสะดวกในการสัญจร ๒.อุบัติเหตุลดลง ร้อยละ ๙๐ ๓.ประชาชนร้อยละ ๑๐๐ มีความพึงพอใจต่อการแก้ไข ปัญหา	กองช่าง
๒๓๖	โครงการก่อสร้างศาลา ที่พักริมทาง ประจำหมู่บ้าน (จุดชมวิว พร้อมที่อ่านหนังสือพิมพ์หมู่บ้าน) (หมู่ ๑๔ บ้านขอบด้ง)	เพื่อให้มีศาลาที่พักริมทางสำหรับชุมชนและนักท่องเที่ยว	ก่อสร้างศาลาที่พักริมทาง ๑ แห่ง	-	-	๕๐๐,๐๐๐	-	-	มีศาลาที่พักริมทาง ๑ แห่ง	ประชาชนร้อยละ ๙๐ ได้รับความพึงพอใจ	กองช่าง
๒๓๗	โครงการก่อสร้างศูนย์เด็กเล็ก บ้านขอบด้ง (หมู่ ๑๔ บ้านขอบด้ง)	เพื่อให้มีศูนย์เด็กเล็ก ภายในหมู่บ้าน	ก่อสร้างศูนย์เด็กเล็ก ๑ แห่ง	-	-	-	๓๐๐,๐๐๐	-	มีศูนย์เด็กเล็ก ๑ แห่ง	ประชาชนร้อยละ ๑๐๐ มีความพึงพอใจต่อการแก้ไข ปัญหา	กองช่าง
๒๓๘	โครงการก่อสร้างฝายต้นน้ำ พร้อมเครื่องสูบน้ำระบบน้ำ บ้านนอแล (หมู่ ๑๔ บ้านขอบด้ง)	เพื่อให้มีน้ำใช้ตลอดทั้งปี	ก่อสร้างฝายต้นน้ำ พร้อมเครื่องสูบน้ำระบบน้ำ	-	-	-	๓๐๐,๐๐๐	-	มีฝายต้นน้ำ พร้อมเครื่องสูบน้ำระบบน้ำ	ประชาชนมีความพึงพอใจต่อการแก้ไข ปัญหา	กองช่าง

รายละเอียดโครงการพัฒนา
แผนพัฒนาท้องถิ่น (พ.ศ.๒๕๖๖ - ๒๕๗๐)
องค์การบริหารส่วนตำบลม่อนปิ่น อำเภอฝาง จังหวัดเชียงใหม่

แบบ ผ.๐๒

ข. ยุทธศาสตร์การพัฒนาขององค์กรปกครองส่วนท้องถิ่นในเขตจังหวัดเชียงใหม่ ที่ ๒ ยุทธศาสตร์การพัฒนาด้านโครงสร้างพื้นฐานสาธารณูปโภคและแหล่งน้ำ
ยุทธศาสตร์การพัฒนาขององค์การบริหารส่วนตำบลม่อนปิ่น ที่ ๑ ยุทธศาสตร์การพัฒนาด้านโครงสร้างพื้นฐาน

๑.๑ แผนงานอุตสาหกรรมและการโยธา : งานก่อสร้าง

ที่	โครงการ	วัตถุประสงค์	เป้าหมาย (ผลผลิตของโครงการ)	งบประมาณและที่มา					ตัวชี้วัด (KPI)	ผลลัพธ์ที่คาดว่าจะได้รับ	หน่วยงาน ที่รับผิดชอบ
				๒๕๖๖ (บาท)	๒๕๖๗ (บาท)	๒๕๖๘ (บาท)	๒๕๖๙ (บาท)	๒๕๗๐ (บาท)			
๒๓๙	โครงการก่อสร้างซุ้มประตูทางเข้าหมู่บ้าน บ้านนอแล (หมู่ ๑๔ บ้านขอบด้ง)	เพื่อให้มีซุ้มประตูเข้าหมู่บ้าน ที่ได้มาตรฐาน ๑ แห่ง	ก่อสร้างซุ้มประตูเข้าหมู่บ้าน ที่ได้มาตรฐาน ๑ แห่ง	-	-	-	๓๐๐,๐๐๐	-	มีซุ้มประตูเข้าหมู่บ้าน ที่ได้มาตรฐาน ๑ แห่ง	ประชาชนมีความพึงพอใจร้อยละ ๑๐๐	กองช่าง
๒๔๐	โครงการก่อสร้างอาคารเอนกประสงค์ (จุดเดิม) (หมู่ ๑๔ บ้านขอบด้ง)	เพื่อให้มีสถานที่การเก็บพัสดุ ครุภัณฑ์และจัดกิจกรรมต่างๆของหมู่บ้าน	ก่อสร้างอาคารเอนกประสงค์ ๑ แห่ง	-	-	-	๕๐๐,๐๐๐	-	มีอาคารเอนกประสงค์ที่ได้มาตรฐาน	มีสถานที่เก็บพัสดุ ครุภัณฑ์และจัดกิจกรรมต่างๆของหมู่บ้านอย่างเพียงพอ	กองช่าง
๒๔๑	โครงการก่อสร้างอ่างเก็บน้ำ ใช้ในแปลงเกษตร (หมู่ ๑๔ บ้านขอบด้ง)	เพื่อให้มีอ่างเก็บน้ำใช้ตลอดทั้งปี	ก่อสร้างอ่างเก็บน้ำ ขนาด ๘.๐๐ x ๑๐.๐๐ เมตร	-	-	-	-	๕๐๐,๐๐๐	มีอ่างเก็บน้ำ ขนาด ๘.๐๐ x ๑๐.๐๐ เมตร	ประชาชนได้รับประโยชน์จากทหารแก้ไขปัญหาร้อยละ ๙๐	กองช่าง
๒๔๒	โครงการก่อสร้างโรงเก็บพัสดุ ประจำหมู่บ้าน (หมู่ ๑๔ บ้านขอบด้ง)	เพื่อให้มีโรงเก็บพัสดุ ประจำหมู่บ้าน	ก่อสร้างโรงเก็บพัสดุ พื้นที่ใช้สอยประมาณ ๔๐.๐๐ ตารางเมตร	-	-	-	-	๕๐๐,๐๐๐	มีโรงเก็บพัสดุพื้นที่ใช้สอยประมาณ ๔๐.๐๐ ตารางเมตร	ประชาชนมีโรงเก็บพัสดุที่มีความปลอดภัย	กองช่าง
๒๔๓	โครงการจัดซื้อท่อประปาภูเขา (หมู่ ๑๕ บ้านหนองไม้)	เพื่อให้มีระบบประปาที่มีประสิทธิภาพ	จัดซื้อท่อPVC ๒ นิ้ว ยาว ๑,๙๐๐ เมตร	๕๐๐,๐๐๐	-	-	-	-	มีท่อน้ำระบบประปาภูเขา	ประชาชนมีน้ำระบบประปาที่มีประสิทธิภาพ	กองช่าง

รายละเอียดโครงการพัฒนา
แผนพัฒนาท้องถิ่น (พ.ศ.๒๕๖๖ - ๒๕๗๐)
องค์การบริหารส่วนตำบลม่อนปิ่น อำเภอฝาง จังหวัดเชียงใหม่

แบบ ผ.๐๒

ข. ยุทธศาสตร์การพัฒนาขององค์กรปกครองส่วนท้องถิ่นในเขตจังหวัดเชียงใหม่ ที่ ๒ ยุทธศาสตร์การพัฒนาด้านโครงสร้างพื้นฐานสาธารณูปโภคและแหล่งน้ำ
ยุทธศาสตร์การพัฒนาขององค์การบริหารส่วนตำบลม่อนปิ่น ที่ ๑ ยุทธศาสตร์การพัฒนาด้านโครงสร้างพื้นฐาน

๑.๑ แผนงานอุตสาหกรรมและการโยธา : งานก่อสร้าง

ที่	โครงการ	วัตถุประสงค์	เป้าหมาย (ผลิตของโครงการ)	งบประมาณและที่มา					ตัวชี้วัด (KPI)	ผลลัพธ์ที่คาดว่าจะได้รับ	หน่วยงาน ที่รับผิดชอบ
				๒๕๖๖ (บาท)	๒๕๖๗ (บาท)	๒๕๖๘ (บาท)	๒๕๖๙ (บาท)	๒๕๗๐ (บาท)			
๒๔๔	โครงการก่อสร้างห้องน้ำสาธารณะและลาน อเนกประสงค์ที่สาธารณะหมู่บ้าน (หมู่ ๑๕ บ้าน หนองไผ่)	เพื่อให้มีห้องน้ำสาธารณะและลาน อเนกประสงค์ที่สาธารณะหมู่บ้าน	ก่อสร้างห้องน้ำสาธารณะและ ลานอเนกประสงค์ที่สาธารณะ หมู่บ้าน ๑ แห่ง	๕๐๐,๐๐๐	-	-	-	-	มีห้องน้ำสาธารณะ และลาน อเนกประสงค์ที่ สาธารณะหมู่บ้าน	มีห้องน้ำสาธารณะ และลาน อเนกประสงค์ที่ สาธารณะหมู่บ้าน	กองช่าง
๒๔๕	โครงการปรับปรุงซ่อมแซมหอกระจายข้าวประจำ หมู่บ้าน (บ้านห้วยนกกก) (หมู่ ๑๕ บ้านหนองไผ่)	เพื่อให้ประชาชนได้รับข่าวสารได้ อย่างทั่วถึง	ปรับปรุงซ่อมแซมหอกระจาย ข้าว ๑ แห่ง	๓๐๐,๐๐๐	-	-	-	-	๑. มีหอกระจาย ข้าวประจำหมู่บ้าน ๑ แห่ง ๒. มีหอกระจาย ข้าวที่ได้มาตรฐาน	๑. ประชาชนได้รับ ข่าวสารได้อย่างทั่วถึง ๒. ประชาชนร้อยละ ๑๐๐ ได้รับความ พึงพอใจ	กองช่าง
๒๔๖	โครงการก่อสร้างรั้วศาลาอเนกประสงค์ พร้อม ประตู (หมู่ ๑๕ บ้านหนองไผ่)	เพื่อให้ทรัพย์สินของทางราชการมี ความปลอดภัย	ก่อสร้างรั้วศาลาอเนกประสงค์ ยาว ๑๘๐.๐๐ เมตร	-	๕๐๐,๐๐๐	-	-	-	ร้อยละของ ประชาชนที่มีความ พึงพอใจต่อการใช้ ประโยชน์	ทรัพย์สินของทาง ราชการมีความ ปลอดภัย	กองช่าง
๒๔๗	โครงการก่อสร้างถนน คสล. เข้าพื้นที่ทำการเกษตร (หมู่ ๑๕ บ้านหนองไผ่)	เพื่อให้ประชาชนที่สัญจร บนท้อง ถนนได้รับความสะดวก รวดเร็ว ปลอดภัยในการคมนาคม	ก่อสร้างถนน คสล. กว้าง ๔.๐๐ เมตร หนา ๐.๑๕ เมตร ยาว ๑๐๔.๐๐ เมตร	-	๓๐๐,๐๐๐	-	-	-	๑.มีถนน คสล. ยาว ๑๐๔.๐๐ ม. ๒.ร้อยละของถนน คสล. ที่ได้มาตรฐาน	๑.ประชาชนได้รับ ความสะดวกในการ สัญจร ๒.อุบัติเหตุลดลง ร้อยละ ๙๐ ๓.ประชาชนร้อยละ ๑๐๐ มีความพึง พอใจต่อการแก้ไข ปัญหา	กองช่าง

รายละเอียดโครงการพัฒนา
แผนพัฒนาท้องถิ่น (พ.ศ.๒๕๖๖ - ๒๕๗๐)
องค์การบริหารส่วนตำบลม่อนปิ่น อำเภอฝาง จังหวัดเชียงใหม่

แบบ ผ.๐๒

ข. ยุทธศาสตร์การพัฒนาขององค์กรปกครองส่วนท้องถิ่นในเขตจังหวัดเชียงใหม่ ที่ ๒ ยุทธศาสตร์การพัฒนาด้านโครงสร้างพื้นฐานสาธารณูปโภคและแหล่งน้ำ
ยุทธศาสตร์การพัฒนาขององค์การบริหารส่วนตำบลม่อนปิ่น ที่ ๑ ยุทธศาสตร์การพัฒนาด้านโครงสร้างพื้นฐาน

๑.๑ แผนงานอุตสาหกรรมและการโยธา : งานก่อสร้าง

ที่	โครงการ	วัตถุประสงค์	เป้าหมาย (ผลผลิตของโครงการ)	งบประมาณและที่มา					ตัวชี้วัด (KPI)	ผลลัพธ์ที่คาดว่าจะได้รับ	หน่วยงาน ที่รับผิดชอบ
				๒๕๖๖ (บาท)	๒๕๖๗ (บาท)	๒๕๖๘ (บาท)	๒๕๖๙ (บาท)	๒๕๗๐ (บาท)			
๒๔๘	โครงการก่อสร้างถนน คสล. เช้าพื้นที่ทำการเกษตร (บ้านห้วยนกกก) (หมู่ ๑๕ บ้านหนองไผ่)	เพื่อให้ประชาชนที่สัญจร บนท้องถนนได้รับความสะดวก รวดเร็วปลอดภัยในการคมนาคม	ก่อสร้างถนน คสล. กว้าง ๔.๐๐ เมตร หนา ๐.๑๕ เมตร ยาว ๑๐๔.๐๐ เมตร	-	๓๐๐,๐๐๐	-	-	-	๑.มีถนน คสล. ยาว ๑๐๔.๐๐ ม. ๒.ร้อยละของถนน คสล. ที่ได้มาตรฐาน ร้อยละ ๙๐ ๓.ประชาชนร้อยละ ๑๐๐ มีความพึงพอใจต่อการแก้ไขปัญหา	กองช่าง	
๒๔๙	โครงการก่อสร้างลานกีฬาหมู่บ้าน (บ้านห้วยนกกก) (หมู่ ๑๕ บ้านหนองไผ่)	เพื่อก่อสร้างลาน กีฬาให้ดีขึ้น และมีภูมิทัศน์ที่สวยงาม	ก่อสร้างลานกีฬาพื้นที่ใช้สอย ๔๐๐.๐๐ ตารางเมตร	-	๓๐๐,๐๐๐	-	-	-	มีลานกีฬาที่ได้มาตรฐาน	มีลานกีฬาที่ได้มาตรฐานและมีสถานที่ออกกำลังกายเพียงพอต่อความต้องการของประชาชน	กองช่าง
๒๕๐	โครงการก่อสร้างซุ้มประตูหมู่บ้าน (หมู่ ๑๕ บ้านหนองไผ่)	เพื่อให้มีซุ้มประตูเข้าหมู่บ้าน ที่ได้มาตรฐาน ๑ แห่ง	ก่อสร้างซุ้มประตูเข้าหมู่บ้าน ที่ได้มาตรฐาน ๑ แห่ง	-	-	๕๐๐,๐๐๐	-	-	มีซุ้มประตูเข้าหมู่บ้าน ที่ได้มาตรฐาน ๑ แห่ง	ประชาชนมีความพึงพอใจร้อยละ ๑๐๐	กองช่าง
๒๕๑	โครงการก่อสร้างศาลาประเพณีหมู่บ้าน (หมู่ ๑๕ บ้านหนองไผ่)	เพื่อให้มีศาลาประเพณีจัดกิจกรรมหมู่บ้าน	ศาลาประเพณีหมู่บ้าน พื้นที่ใช้สอยประมาณ ๕๕.๐๐ ตารางเมตร ๑ หลัง	-	-	๕๐๐,๐๐๐	-	-	มีศาลาประเพณีหมู่บ้าน พื้นที่ใช้สอยประมาณ ๕๕.๐๐ ตารางเมตร ๑ หลัง	ประชาชนมีความพึงพอใจร้อยละ ๑๐๐	กองช่าง

รายละเอียดโครงการพัฒนา

แผนพัฒนาท้องถิ่น (พ.ศ.๒๕๖๖ - ๒๕๗๐)

องค์การบริหารส่วนตำบลม่อนปิ่น อำเภอฝาง จังหวัดเชียงใหม่

แบบ ผ.๐๒

ข. ยุทธศาสตร์การพัฒนาขององค์กรปกครองส่วนท้องถิ่นในเขตจังหวัดเชียงใหม่ ที่ ๒ ยุทธศาสตร์การพัฒนาด้านโครงสร้างพื้นฐานสาธารณูปโภคและแหล่งน้ำ
 ยุทธศาสตร์การพัฒนาขององค์การบริหารส่วนตำบลม่อนปิ่น ที่ ๑ ยุทธศาสตร์การพัฒนาด้านโครงสร้างพื้นฐาน

๑.๑ แผนงานอุตสาหกรรมและการโยธา : งานก่อสร้าง

ที่	โครงการ	วัตถุประสงค์	เป้าหมาย (ผลิตของโครงการ)	งบประมาณและที่มา					ตัวชี้วัด (KPI)	ผลลัพธ์ที่คาดว่าจะได้รับ	หน่วยงาน ที่รับผิดชอบ
				๒๕๖๖ (บาท)	๒๕๖๗ (บาท)	๒๕๖๘ (บาท)	๒๕๖๙ (บาท)	๒๕๗๐ (บาท)			
๒๕๒	โครงการขยายไหล่ทาง คสล. ภายในหมู่บ้าน (หมู่ ๑๕ บ้านหนองไผ่)	เพื่อให้ประชาชนที่สัญจร บนท้องถนนได้รับความสะดวก รวดเร็วปลอดภัยในการคมนาคม	ขยายไหล่ทาง คสล.พื้นที่ผิวทาง๖๙๔.๐๐ ตารางเมตร	-	-	๕๐๐,๐๐๐	-	-	๑.มีถนนขยายไหล่ทาง คสล.พื้นที่ผิวทาง ๖๙๔.๐๐ ตารางเมตร ๒.ร้อยละของถนน คสล. ที่ได้มาตรฐาน	๑.ประชาชนได้รับความสะดวกในการสัญจร ๒.อุบัติเหตุลดลง ร้อยละ ๙๐ ๓.ประชาชนร้อยละ ๑๐๐ มีความพึงพอใจต่อการแก้ไขปัญหา	กองช่าง
๒๕๓	โครงการก่อสร้างซุ้มประตูหมู่บ้าน (บ้านห้วยนกกก) (หมู่ ๑๕ บ้านหนองไผ่)	เพื่อให้มีซุ้มประตูเข้าหมู่บ้าน ที่ได้มาตรฐาน ๑ แห่ง	ก่อสร้างซุ้มประตูเข้าหมู่บ้าน ที่ได้มาตรฐาน ๑ แห่ง	-	-	๕๐๐,๐๐๐	-	-	มีซุ้มประตูเข้าหมู่บ้าน ที่ได้มาตรฐาน ๑ แห่ง	ประชาชนมีความพึงพอใจร้อยละ ๑๐๐	กองช่าง
๒๕๔	โครงการขยายไหล่ทาง คสล. ภายในหมู่บ้าน (บ้านห้วยนกกก) (หมู่ ๑๕ บ้านหนองไผ่)	เพื่อให้ประชาชนที่สัญจร บนท้องถนนได้รับความสะดวก รวดเร็วปลอดภัยในการคมนาคม	ขยายไหล่ทาง คสล. กว้าง ๑.๐๐ เมตร ยาว ๔๑๖.๐๐ เมตร	-	-	๓๐๐,๐๐๐	-	-	๑.มีถนนขยายไหล่ทาง คสล.ยาว ๔๑๖.๐๐ เมตร ๒.ร้อยละของถนน คสล. ที่ได้มาตรฐาน	๑.ประชาชนได้รับความสะดวกในการสัญจร ๒.อุบัติเหตุลดลง ร้อยละ ๙๐ ๓.ประชาชนร้อยละ ๑๐๐ มีความพึงพอใจต่อการแก้ไขปัญหา	กองช่าง

รายละเอียดโครงการพัฒนา
แผนพัฒนาท้องถิ่น (พ.ศ.๒๕๖๖ - ๒๕๗๐)
องค์การบริหารส่วนตำบลม่อนปิ่น อำเภอฝาง จังหวัดเชียงใหม่

แบบ ผ.๐๒

ข. ยุทธศาสตร์การพัฒนาขององค์กรปกครองส่วนท้องถิ่นในเขตจังหวัดเชียงใหม่ ที่ ๒ ยุทธศาสตร์การพัฒนาด้านโครงสร้างพื้นฐานสาธารณูปโภคและแหล่งน้ำ
ยุทธศาสตร์การพัฒนาขององค์การบริหารส่วนตำบลม่อนปิ่น ที่ ๑ ยุทธศาสตร์การพัฒนาด้านโครงสร้างพื้นฐาน

๑.๑ แผนงานอุตสาหกรรมและการโยธา : งานก่อสร้าง

ที่	โครงการ	วัตถุประสงค์	เป้าหมาย (ผลิตของโครงการ)	งบประมาณและที่มา					ตัวชี้วัด (KPI)	ผลลัพธ์ที่คาดว่าจะได้รับ	หน่วยงาน ที่รับผิดชอบ
				๒๕๖๖ (บาท)	๒๕๖๗ (บาท)	๒๕๖๘ (บาท)	๒๕๖๙ (บาท)	๒๕๗๐ (บาท)			
๒๕๕	โครงการก่อสร้างอ่างเก็บน้ำพร้อมระบบส่งน้ำเพื่อการเกษตร (บ้านห้วยนกกก) (หมู่ ๑๕ บ้านหนองไผ่)	เพื่อให้มีแหล่งน้ำเพียงพอต่อการใช้อุปโภคบริโภคอย่างเพียงพอทั้งปี	ก่อสร้างอ่างเก็บน้ำ ๑ แห่ง	-	-	๑,๐๐๐,๐๐๐	-	-	ประชาชนร้อยละ ๘๐ มีน้ำใช้เพื่อการบริโภคอุปโภคอย่างเพียงพอทั้งปี	สามารถลดปัญหาการขาดแคลนน้ำในหน้าแล้งได้อย่างมีประสิทธิภาพ	กองช่าง
๒๕๖	โครงการก่อสร้างอ่างเก็บน้ำพร้อมระบบส่งน้ำเพื่อการเกษตร (หมู่ ๑๕ บ้านหนองไผ่)	เพื่อให้มีแหล่งน้ำเพียงพอต่อการใช้อุปโภคบริโภคอย่างเพียงพอทั้งปี	ก่อสร้างอ่างเก็บน้ำ ๑ แห่ง	-	-	-	๑,๐๐๐,๐๐๐	-	ประชาชนร้อยละ ๘๐ มีน้ำใช้เพื่อการบริโภคอุปโภคอย่างเพียงพอทั้งปี	สามารถลดปัญหาการขาดแคลนน้ำในหน้าแล้งได้อย่างมีประสิทธิภาพ	กองช่าง
๒๕๗	โครงการปรับปรุงซ่อมแซมสนามกีฬาหมู่บ้าน (หมู่ ๑๕ บ้านหนองไผ่)	เพื่อให้มีสนามกีฬาหมู่บ้านที่ได้มาตรฐาน	ปรับปรุงซ่อมแซมสนามกีฬา ๑ แห่ง	-	-	-	๕๐๐,๐๐๐	-	มีสนามกีฬาหมู่บ้านที่ได้มาตรฐาน	ประชาชนในหมู่บ้านจะได้มีสนามกีฬาที่ได้มาตรฐาน	กองช่าง
๒๕๘	โครงการก่อสร้างลานอเนกประสงค์ที่สาธารณะหมู่บ้าน (บ้านห้วยนกกก) (หมู่ ๑๕ บ้านหนองไผ่)	เพื่อให้มีลานอเนกประสงค์หมู่บ้านที่ได้มาตรฐาน	ก่อสร้างลานอเนกประสงค์ที่สาธารณะหมู่บ้าน ๑ แห่ง	-	-	-	๓๐๐,๐๐๐	-	มีลานอเนกประสงค์หมู่บ้านที่ได้มาตรฐาน	ประชาชนในหมู่บ้านจะได้มีลานอเนกประสงค์ที่ได้มาตรฐาน	กองช่าง
รวม ๒๕๘ โครงการ				๓๕,๐๓๐,๐๐๐	๔๘,๑๔๕,๐๐๐	๔๐,๕๖๔,๐๐๐	๔๖,๕๙๕,๐๐๐	๒๘,๕๓๐,๐๐๐			

รายละเอียดโครงการพัฒนา

แผนพัฒนาท้องถิ่น (พ.ศ.๒๕๖๖ - ๒๕๗๐)

องค์การบริหารส่วนตำบลม่อนปิ่น อำเภอฝาง จังหวัดเชียงใหม่

แบบ ผ.๐๒

- ก. ยุทธศาสตร์จังหวัดเชียงใหม่ ที่ ๑ การส่งเสริมการท่องเที่ยวเพิ่มมูลค่าเชื่อมโยง ธรรมชาติ วัฒนธรรม สุขภาพ และเศรษฐกิจท้องถิ่น
 ข. ยุทธศาสตร์การพัฒนาขององค์การปกครองส่วนท้องถิ่นในเขตจังหวัดเชียงใหม่ ที่ ๒ ยุทธศาสตร์การพัฒนาด้านโครงสร้างพื้นฐานสาธารณูปโภคและแหล่งน้ำ
 ยุทธศาสตร์การพัฒนาขององค์การบริหารส่วนตำบลม่อนปิ่น ที่ ๑ ยุทธศาสตร์การพัฒนาด้านโครงสร้างพื้นฐาน

๑.๒ แผนงานเคหะชุมชน : งานไฟฟ้าและประปา

ที่	โครงการ	วัตถุประสงค์	เป้าหมาย (ผลิตของโครงการ)	งบประมาณและที่มา					ตัวชี้วัด (KPI)	ผลลัพธ์ที่คาดว่าจะได้รับ	หน่วยงาน ที่รับผิดชอบ
				๒๕๖๖ (บาท)	๒๕๖๗ (บาท)	๒๕๖๘ (บาท)	๒๕๖๙ (บาท)	๒๕๗๐ (บาท)			
๑	โครงการติดตั้งไฟฟ้าโซล่าเซลล์ หมู่บ้าน (หมู่ ๓ บ้านม่อนปิ่นเหนือ)	เพื่อให้ราษฎรได้ใช้ประโยชน์จากไฟฟ้าอย่างทั่วถึง	ติดตั้งไฟฟ้า โซล่าเซลล์ ๑๐๐ จุด	-	-	๓๐๐,๐๐๐	-	-	ร้อยละของประชาชนได้รับประโยชน์จากไฟฟ้า ร้อยละ ๑๐๐	๑.ประชาชนได้ใช้ประโยชน์จากไฟฟ้าอย่างทั่วถึง ๒.ประชาชน มีความปลอดภัยในชีวิตและทรัพย์สิน	กองช่าง
๒	โครงการขยายไฟฟ้าเข้าพื้นที่การเกษตร (หมู่ ๔ บ้านป่าฮั่น)	เพื่อให้ราษฎรได้ใช้ประโยชน์จากไฟฟ้าอย่างทั่วถึง	ขยายไฟฟ้า เข้าพื้นที่การเกษตร	-	-	๕๐๐,๐๐๐	-	-	ร้อยละของประชาชนได้รับประโยชน์จากไฟฟ้า ร้อยละ ๑๐๐	๑. ประชาชนได้ใช้ประโยชน์จากไฟฟ้าอย่างทั่วถึง ๒. ประชาชน มีความปลอดภัยในชีวิตและทรัพย์สิน	กองช่าง
๓	โครงการติดตั้งไฟฟ้าหรือโซล่าเซลล์ ในเขตหมู่บ้าน (บ้านหนองบัวคำ) (หมู่ ๕ บ้านลาน)	เพื่อให้ราษฎรได้ใช้ประโยชน์จากไฟฟ้าอย่างทั่วถึง	ติดตั้งไฟฟ้าจำนวน ๑๐๐ จุด	-	-	๓๐๐,๐๐๐	-	-	ร้อยละของประชาชนได้รับประโยชน์จากไฟฟ้า ร้อยละ ๑๐๐	๑.ประชาชนได้ใช้ประโยชน์จากไฟฟ้าอย่างทั่วถึง ๒.ประชาชน มีความปลอดภัยในชีวิตและทรัพย์สิน	กองช่าง
๔	โครงการติดตั้งไฟฟ้าถนนสาธารณะ ภายนอกหมู่บ้าน (หมู่ ๖ บ้านห้วยนา)	เพื่อให้ราษฎรได้ใช้ประโยชน์จากไฟฟ้าอย่างทั่วถึง	ติดตั้งไฟฟ้าโซล่าเซลล์ไฟฟ้าจำนวน ๑๐๐ จุด	๓๐๐,๐๐๐	-	-	-	-	ร้อยละของประชาชนได้รับประโยชน์จากไฟฟ้า ร้อยละ ๑๐๐	๑.ประชาชนได้ใช้ประโยชน์จากไฟฟ้าอย่างทั่วถึง ๒.ประชาชน มีความปลอดภัยในชีวิตและทรัพย์สิน	กองช่าง

รายละเอียดโครงการพัฒนา

แผนพัฒนาท้องถิ่น (พ.ศ.๒๕๖๖ - ๒๕๗๐)

องค์การบริหารส่วนตำบลม่อนปิ่น อำเภอฝาง จังหวัดเชียงใหม่

แบบ ผ.๑๒

- ก. ยุทธศาสตร์จังหวัดเชียงใหม่ ที่ ๑ การส่งเสริมการท่องเที่ยวเพิ่มมูลค่าเชื่อมโยง ธรรมชาติ วัฒนธรรม สุขภาพ และเศรษฐกิจท้องถิ่น
- ข. ยุทธศาสตร์การพัฒนาขององค์กรปกครองส่วนท้องถิ่นในเขตจังหวัดเชียงใหม่ ที่ ๒ ยุทธศาสตร์การพัฒนาด้านโครงสร้างพื้นฐานสาธารณูปโภคและแหล่งน้ำ
- ยุทธศาสตร์การพัฒนาขององค์การบริหารส่วนตำบลม่อนปิ่น ที่ ๑ ยุทธศาสตร์การพัฒนาด้านโครงสร้างพื้นฐาน

๑.๒ แผนงานเคหะชุมชน : งานไฟฟ้าและประปา

ที่	โครงการ	วัตถุประสงค์	เป้าหมาย (ผลิตของโครงการ)	งบประมาณและที่มา					ตัวชี้วัด (KPI)	ผลลัพธ์ที่คาดว่าจะได้รับ	หน่วยงาน ที่รับผิดชอบ
				๒๕๖๖ (บาท)	๒๕๖๗ (บาท)	๒๕๖๘ (บาท)	๒๕๖๙ (บาท)	๒๕๗๐ (บาท)			
๕	โครงการขยายเขตเสาไฟฟ้า บ้านห้วยหมาก เหลี่ยมใหม่ (หมู่ ๖ บ้านห้วยนา)	เพื่อให้ราษฎรได้ใช้ประโยชน์ จากไฟฟ้าอย่างทั่วถึง	ขยายเขตเสาไฟฟ้า	๕๐๐,๐๐๐	-	-	-	-	ร้อยละของ ประชาชนได้รับ ประโยชน์จากไฟฟ้า ร้อยละ ๑๐๐	๑.ประชาชนได้ใช้ ประโยชน์จากไฟฟ้า อย่างทั่วถึง ๒.ประชาชน มีความ ปลอดภัยในชีวิตและ ทรัพย์สิน	กองช่าง
๖	โครงการติดตั้งไฟฟ้าพลังงานแสงอาทิตย์ ถนนสาธารณะ ภายในหมู่บ้าน (หมู่ ๖ บ้าน ห้วยนา)	เพื่อให้ราษฎรได้ใช้ประโยชน์ จากไฟฟ้าอย่างทั่วถึง	ติดตั้งไฟกิ่ง โซล่าเซลล์ ๑๐๐ จุด	-	๓๐๐,๐๐๐	-	-	-	ร้อยละของ ประชาชนได้รับ ประโยชน์จากไฟฟ้า ร้อยละ ๑๐๐	๑.ประชาชนได้ใช้ ประโยชน์จากไฟฟ้า อย่างทั่วถึง ๒.ประชาชน มีความ ปลอดภัยในชีวิตและ ทรัพย์สิน	กองช่าง
๗	โครงการติดตั้งไฟกิ่งพลังงานแสงอาทิตย์ (โซล่าเซลล์) (บ้านห้วยหมากเหลี่ยมใหม่) (หมู่ ๖ บ้านห้วยนา)	เพื่อให้ราษฎรได้ใช้ประโยชน์ จากไฟฟ้าอย่างทั่วถึง	ติดตั้งไฟกิ่งพลังงาน แสงอาทิตย์ (โซล่าเซลล์) ๑๐๐ จุด	-	๓๐๐,๐๐๐	-	-	-	ร้อยละของ ประชาชนได้รับ ประโยชน์จากไฟฟ้า ร้อยละ ๑๐๐	๑.ประชาชนได้ใช้ ประโยชน์จากไฟฟ้า อย่างทั่วถึง ๒.ประชาชน มีความ ปลอดภัยในชีวิตและ ทรัพย์สิน	กองช่าง
๘	โครงการติดตั้งไฟฟ้าพลังงานแสงอาทิตย์ ถนนสาธารณะบ้านห้วยนา - บ้านห้วยหมาก เหลี่ยมใหม่ (บ้านห้วยหมากเหลี่ยมใหม่) (หมู่ ๖ บ้านห้วยนา)	เพื่อให้ราษฎรได้ใช้ประโยชน์ จากไฟฟ้าอย่างทั่วถึง	ติดตั้งไฟกิ่งโซล่าเซลล์ จำนวน ๑๐๐ จุด	-	-	-	๓๐๐,๐๐๐	-	ร้อยละของ ประชาชนได้รับ ประโยชน์จากไฟฟ้า ร้อยละ ๑๐๐	๑.ประชาชนได้ใช้ ประโยชน์จากไฟฟ้า อย่างทั่วถึง ๒.ประชาชน มีความ ปลอดภัยในชีวิตและ ทรัพย์สิน	กองช่าง

รายละเอียดโครงการพัฒนา

แผนพัฒนาท้องถิ่น (พ.ศ.๒๕๖๖ - ๒๕๗๐)

องค์การบริหารส่วนตำบลม่อนปิ่น อำเภอฝาง จังหวัดเชียงใหม่

แบบ ผ.๐๒

- ก. ยุทธศาสตร์จังหวัดเชียงใหม่ ที่ ๑ การส่งเสริมการท่องเที่ยวเพิ่มมูลค่าเชื่อมโยง ธรรมชาติ วัฒนธรรม สุขภาพ และเศรษฐกิจท้องถิ่น
- ข. ยุทธศาสตร์การพัฒนาขององค์กรปกครองส่วนท้องถิ่นในเขตจังหวัดเชียงใหม่ ที่ ๒ ยุทธศาสตร์การพัฒนาด้านโครงสร้างพื้นฐานสาธารณูปโภคและแหล่งน้ำ
- ยุทธศาสตร์การพัฒนาขององค์การบริหารส่วนตำบลม่อนปิ่น ที่ ๑ ยุทธศาสตร์การพัฒนาด้านโครงสร้างพื้นฐาน

๑.๒ แผนงานเคหะชุมชน : งานไฟฟ้าและประปา

ที่	โครงการ	วัตถุประสงค์	เป้าหมาย (ผลิตของโครงการ)	งบประมาณและที่มา					ตัวชี้วัด (KPI)	ผลลัพธ์ที่คาดว่าจะได้รับ	หน่วยงาน ที่รับผิดชอบ
				๒๕๖๖ (บาท)	๒๕๖๗ (บาท)	๒๕๖๘ (บาท)	๒๕๖๙ (บาท)	๒๕๗๐ (บาท)			
๙	โครงการติดตั้งโซล่าเซลล์ พลังงานแสงอาทิตย์ ภายในหมู่บ้าน (หมู่ ๘ บ้านหนองบัว)	เพื่อให้ราษฎรได้ใช้ประโยชน์จากไฟฟ้าอย่างทั่วถึง	ติดตั้งโซล่าเซลล์ จำนวน ๑๐๐ จุด	-	-	-	๓๐๐,๐๐๐	-	ร้อยละของประชาชนได้รับประโยชน์จากไฟฟ้า ร้อยละ ๑๐๐	๑.ประชาชนได้ใช้ประโยชน์จากไฟฟ้าอย่างทั่วถึง ๒.ประชาชน มีความปลอดภัยในชีวิตและทรัพย์สิน	กองช่าง
๑๐	โครงการติดตั้งโซล่าเซลล์ ภายในหมู่บ้าน (บ้านหนองเต่า) (หมู่ ๑๐ บ้านม่วงชุม)	เพื่อให้ราษฎรได้ใช้ประโยชน์จากไฟฟ้าอย่างทั่วถึง	ติดตั้งโซล่าเซลล์ ๑๐๐ จุด	-	๓๐๐,๐๐๐	-	-	-	ร้อยละของประชาชนได้รับประโยชน์จากไฟฟ้า ร้อยละ ๑๐๐	๑.ประชาชนได้ใช้ประโยชน์จากไฟฟ้าอย่างทั่วถึง ๒.ประชาชน มีความปลอดภัยในชีวิตและทรัพย์สิน	กองช่าง
๑๑	โครงการติดตั้งโซล่าเซลล์ ภายในหมู่บ้าน (หมู่ ๑๐ บ้านม่วงชุม)	เพื่อให้ราษฎรได้ใช้ประโยชน์จากไฟฟ้าอย่างทั่วถึง	ติดตั้งโซล่าเซลล์ ๑๖๗ ชุด	-	-	-	๕๐๐,๐๐๐	-	ร้อยละของประชาชนได้รับประโยชน์จากไฟฟ้า ร้อยละ ๑๐๐	๑.ประชาชนได้ใช้ประโยชน์จากไฟฟ้าอย่างทั่วถึง ๒.ประชาชน มีความปลอดภัยในชีวิตและทรัพย์สิน	กองช่าง
๑๒	โครงการติดตั้งโซล่าเซลล์ในหมู่บ้าน (หมู่ ๑๒ บ้านม่อนปิ่นใต้)	เพื่อให้ราษฎรได้ใช้ประโยชน์จากไฟฟ้าอย่างทั่วถึง	ติดตั้งโซล่าเซลล์ในหมู่บ้าน	-	-	-	๑๐๐,๐๐๐	-	ร้อยละของประชาชนได้รับประโยชน์จากไฟฟ้า ร้อยละ ๑๐๐	๑.ประชาชนได้ใช้ประโยชน์จากไฟฟ้าอย่างทั่วถึง ๒.ประชาชน มีความปลอดภัยในชีวิตและทรัพย์สิน	กองช่าง

รายละเอียดโครงการพัฒนา

แผนพัฒนาท้องถิ่น (พ.ศ.๒๕๖๖ - ๒๕๗๐)

องค์การบริหารส่วนตำบลม่อนปิ่น อำเภอฝาง จังหวัดเชียงใหม่

แบบ ผ.๐๒

- ก. ยุทธศาสตร์จังหวัดเชียงใหม่ ที่ ๑ การส่งเสริมการท่องเที่ยวเพิ่มมูลค่าเชื่อมโยง ธรรมชาติ วัฒนธรรม สุขภาพ และเศรษฐกิจท้องถิ่น
 ข. ยุทธศาสตร์การพัฒนาขององค์กรปกครองส่วนท้องถิ่นในเขตจังหวัดเชียงใหม่ ที่ ๒ ยุทธศาสตร์การพัฒนาด้านโครงสร้างพื้นฐานสาธารณูปโภคและแหล่งน้ำ
 ยุทธศาสตร์การพัฒนาขององค์การบริหารส่วนตำบลม่อนปิ่น ที่ ๑ ยุทธศาสตร์การพัฒนาด้านโครงสร้างพื้นฐาน

๑.๒ แผนงานเคหะชุมชน : งานไฟฟ้าและประปา

ที่	โครงการ	วัตถุประสงค์	เป้าหมาย (ผลิตของโครงการ)	งบประมาณและที่มา					ตัวชี้วัด (KPI)	ผลลัพธ์ที่คาดว่าจะได้รับ	หน่วยงาน ที่รับผิดชอบ
				๒๕๖๖ (บาท)	๒๕๖๗ (บาท)	๒๕๖๘ (บาท)	๒๕๖๙ (บาท)	๒๕๗๐ (บาท)			
๑๓	โครงการขยายเขตไฟฟ้าการเกษตร (หมู่ ๑๒ บ้านม่อนปิ่นใต้)	เพื่อให้ราษฎรได้ใช้ประโยชน์จากไฟฟ้าอย่างทั่วถึง	ขยายเขตไฟฟ้าการเกษตร ๓๐๐.๐๐ เมตร	-	-	-	๒,๐๐๐,๐๐๐	-	ร้อยละของประชาชนได้รับประโยชน์จากไฟฟ้า ร้อยละ ๑๐๐	๑.ประชาชนได้ใช้ประโยชน์จากไฟฟ้าอย่างทั่วถึง ๒.ประชาชน มีความปลอดภัยในชีวิตและทรัพย์สิน	กองช่าง
๑๔	โครงการติดตั้งระบบโซล่าเซลล์ เพื่อใช้ในการเกษตร (หมู่ ๑๒ บ้านม่อนปิ่นใต้)	เพื่อให้ราษฎรได้ใช้ประโยชน์จากไฟฟ้าอย่างทั่วถึง	ติดตั้งระบบโซล่าเซลล์ เพื่อใช้ในการเกษตร	-	-	-	-	๕๐๐,๐๐๐	ร้อยละของประชาชนได้รับประโยชน์จากไฟฟ้า ร้อยละ ๑๐๐	๑.ประชาชนได้ใช้ประโยชน์จากไฟฟ้าอย่างทั่วถึง ๒.ประชาชน มีความปลอดภัยในชีวิตและทรัพย์สิน	กองช่าง
๑๕	โครงการติดตั้งไฟฟ้ากิ่งโซล่าเซลล์ ตั้งแต่สามแยกทางเข้าหมู่บ้าน - โรงเรียนบ้านขอบด้ง (หมู่ ๑๔ บ้านขอบด้ง)	เพื่อให้ราษฎรได้ใช้ประโยชน์จากไฟฟ้าอย่างทั่วถึง	ติดตั้งไฟฟ้ากิ่งโซล่าเซลล์	๕๐๐,๐๐๐	-	-	-	-	ร้อยละของประชาชนได้รับประโยชน์จากไฟฟ้า ร้อยละ ๑๐๐	๑.ประชาชนได้ใช้ประโยชน์จากไฟฟ้าอย่างทั่วถึง ๒.ประชาชน มีความปลอดภัยในชีวิตและทรัพย์สิน	กองช่าง
๑๖	โครงการขยายเขตไฟฟ้าเข้าพื้นที่ทำการเกษตร (บ้านนอแล) (หมู่ ๑๔ บ้านขอบด้ง)	เพื่อให้ราษฎรได้ใช้ประโยชน์จากไฟฟ้าอย่างทั่วถึง	ขยายเขตไฟฟ้าเข้าพื้นที่ทำการเกษตร	-	-	-	๕๐๐,๐๐๐	-	ร้อยละของประชาชนได้รับประโยชน์จากไฟฟ้า ร้อยละ ๑๐๐	๑.ประชาชนได้ใช้ประโยชน์จากไฟฟ้าอย่างทั่วถึง ๒.ประชาชน มีความปลอดภัยในชีวิตและทรัพย์สิน	กองช่าง

รายละเอียดโครงการพัฒนา

แผนพัฒนาท้องถิ่น (พ.ศ.๒๕๖๖ - ๒๕๗๐)

องค์การบริหารส่วนตำบลม่อนปิ่น อำเภอฝาง จังหวัดเชียงใหม่

แบบ ผ.๐๒

- ก. ยุทธศาสตร์จังหวัดเชียงใหม่ ที่ ๑ การส่งเสริมการท่องเที่ยวเพิ่มมูลค่าเชื่อมโยง ธรรมชาติ วัฒนธรรม สุขภาพ และเศรษฐกิจท้องถิ่น
- ข. ยุทธศาสตร์การพัฒนาขององค์การปกครองส่วนท้องถิ่นในเขตจังหวัดเชียงใหม่ ที่ ๒ ยุทธศาสตร์การพัฒนาด้านโครงสร้างพื้นฐานสาธารณูปโภคและแหล่งน้ำ
- ยุทธศาสตร์การพัฒนาขององค์การบริหารส่วนตำบลม่อนปิ่น ที่ ๑ ยุทธศาสตร์การพัฒนาด้านโครงสร้างพื้นฐาน

๑.๒ แผนงานเคหะชุมชน : งานไฟฟ้าและประปา

ที่	โครงการ	วัตถุประสงค์	เป้าหมาย (ผลผลิตของโครงการ)	งบประมาณและที่มา					ตัวชี้วัด (KPI)	ผลลัพธ์ที่คาดว่าจะได้รับ	หน่วยงาน ที่รับผิดชอบ
				๒๕๖๖ (บาท)	๒๕๖๗ (บาท)	๒๕๖๘ (บาท)	๒๕๖๙ (บาท)	๒๕๗๐ (บาท)			
๑๗	โครงการติดตั้งไฟส่องสว่าง พลังงานแสงอาทิตย์ (บ้านห้วยนกกก) (หมู่ ๑๕ บ้านหนองไม้)	เพื่อให้ราษฎรได้ใช้ประโยชน์จากไฟฟ้าอย่างทั่วถึง	ติดตั้งไฟส่องสว่าง พลังงานแสงอาทิตย์	-	-	-	๓๐๐,๐๐๐	-	ร้อยละของประชาชนได้รับประโยชน์จากไฟฟ้า ร้อยละ ๑๐๐	๑.ประชาชนได้ใช้ประโยชน์จากไฟฟ้าอย่างทั่วถึง ๒.ประชาชน มีความปลอดภัยในชีวิตและทรัพย์สิน	กองช่าง
รวม ๑๗ โครงการ				๑,๓๐๐,๐๐๐	๙๐๐,๐๐๐	๑,๑๐๐,๐๐๐	๔,๐๐๐,๐๐๐	๕๐๐,๐๐๐			

รายละเอียดโครงการพัฒนา

แผนพัฒนาท้องถิ่น (พ.ศ.๒๕๖๖ - ๒๕๗๐)

องค์การบริหารส่วนตำบลม่อนปิ่น อำเภอฝาง จังหวัดเชียงใหม่

แบบ ผ.๐๒

- ก. ยุทธศาสตร์จังหวัดเชียงใหม่ ที่ ๑ การส่งเสริมการท่องเที่ยวเพิ่มมูลค่าเชื่อมโยง ธรรมชาติ วัฒนธรรม สุขภาพ และเศรษฐกิจท้องถิ่น
 ข. ยุทธศาสตร์การพัฒนาขององค์กรปกครองส่วนท้องถิ่นในเขตจังหวัดเชียงใหม่ ที่ ๕ ยุทธศาสตร์การพัฒนาคุณภาพชีวิตการศึกษา ส่งเสริมเศรษฐกิจและการท่องเที่ยว
 ยุทธศาสตร์การพัฒนาขององค์การบริหารส่วนตำบลม่อนปิ่น ที่ ๒ ยุทธศาสตร์พัฒนาด้านเศรษฐกิจและการท่องเที่ยว

๒.๑ แผนงานสร้างความเข้มแข็งของชุมชน : งานส่งเสริมสนับสนุนความเข้มแข็งของชุมชน

ที่	โครงการ	วัตถุประสงค์	เป้าหมาย (ผลผลิตของโครงการ)	งบประมาณและที่มา					ตัวชี้วัด (KPI)	ผลลัพธ์ที่คาดว่าจะได้รับ	หน่วยงาน ที่รับผิดชอบ
				๒๕๖๖ (บาท)	๒๕๖๗ (บาท)	๒๕๖๘ (บาท)	๒๕๖๙ (บาท)	๒๕๗๐ (บาท)			
๑	ค่าใช้จ่ายตามโครงการส่งเสริมกลุ่มอาชีพพัฒนาคุณภาพชีวิตตามแนวทางปรัชญาเศรษฐกิจพอเพียง	เพื่อพัฒนาส่งเสริมอาชีพครัวเรือนในพื้นที่ ให้ได้รับการพัฒนาคุณภาพชีวิต	จัดฝึกอบรมให้ความรู้แก่ประชาชน ๑๕ หมู่บ้าน	๑๕๐,๐๐๐	๑๕๐,๐๐๐	๑๕๐,๐๐๐	๑๕๐,๐๐๐	๑๕๐,๐๐๐	๑.กลุ่มอาชีพมีการพัฒนาอย่างต่อเนื่อง ๒.ประชาชนผู้เข้าร่วมอบรมสามารถนำความรู้ไปพัฒนาประยุกต์ใช้และต่อยอดได้	๑.ประชาชนได้รับการส่งเสริมการประกอบอาชีพ ๒.สามารถเพิ่มรายได้ในครัวเรือน ๓.กระตุ้นเศรษฐกิจในตำบล	สำนักปลัด/งานสวัสดิการสังคม
รวม ๑ โครงการ				๑๕๐,๐๐๐	๑๕๐,๐๐๐	๑๕๐,๐๐๐	๑๕๐,๐๐๐	๑๕๐,๐๐๐			

รายละเอียดโครงการพัฒนา
แผนพัฒนาท้องถิ่น (พ.ศ.๒๕๖๖ - ๒๕๗๐)

แบบ ผ.๐๒

องค์การบริหารส่วนตำบลม่อนปิ่น อำเภอฝาง จังหวัดเชียงใหม่

- ก. ยุทธศาสตร์จังหวัดเชียงใหม่ ที่ ๑ การส่งเสริมการท่องเที่ยวเพิ่มมูลค่าเชื่อมโยง ธรรมชาติ วัฒนธรรม สุขภาพ และเศรษฐกิจท้องถิ่น
 ข. ยุทธศาสตร์การพัฒนาขององค์กรปกครองส่วนท้องถิ่นในเขตจังหวัดเชียงใหม่ ที่ ๕ ยุทธศาสตร์การพัฒนาคุณภาพชีวิตการศึกษา ส่งเสริมเศรษฐกิจและการท่องเที่ยว
 ยุทธศาสตร์การพัฒนาขององค์การบริหารส่วนตำบลม่อนปิ่น ที่ ๒ ยุทธศาสตร์การพัฒนาด้านเศรษฐกิจและการท่องเที่ยว

๒.๒ แผนงานการเกษตรงานส่งเสริมการเกษตร

ที่	โครงการ	วัตถุประสงค์	เป้าหมาย (ผลผลิตของโครงการ)	งบประมาณและที่มา					ตัวชี้วัด (KPI)	ผลลัพธ์ที่คาดว่าจะได้รับ	หน่วยงาน ที่รับผิดชอบ
				๒๕๖๖ (บาท)	๒๕๖๗ (บาท)	๒๕๖๘ (บาท)	๒๕๖๙ (บาท)	๒๕๗๐ (บาท)			
๑	โครงการส่งเสริมสนับสนุนกิจกรรมศูนย์บริการและถ่ายทอดเทคโนโลยีการเกษตร	เพื่อกิจกรรมศูนย์บริการและถ่ายทอดเทคโนโลยีการเกษตรฯ	สนับสนุนกิจกรรมศูนย์บริการและถ่ายทอดเทคโนโลยีฯ	๕๐,๐๐๐	๕๐,๐๐๐	๕๐,๐๐๐	๕๐,๐๐๐	๕๐,๐๐๐	๑.คณะกรรมการการศูนย์ฯมีงบประมาณในการดำเนินกิจกรรม ๒.ศูนย์ฯมีการจัดกิจกรรมให้ความรู้และข้อมูลด้านการพัฒนาระบบเกษตรอย่างต่อเนื่องเป็นรูปธรรม	๑.เกษตรกรได้รับความรู้ด้านเทคโนโลยีการเกษตรมากขึ้น อีกทั้งยังเกิดการบูรณาการความร่วมมือของหน่วยงานต่างๆ ในการพัฒนาด้านการเกษตรของตำบล	สำนักปลัด/ งานส่งเสริม การเกษตร
๒	โครงการส่งเสริมพัฒนาเครือข่ายวิสาหกิจชุมชน	๑.เพื่อส่งเสริมความเข้มแข็งภาคเกษตร ๒.เพื่อเพิ่มมูลค่าผลผลิตทางการเกษตร ๓.เพื่อส่งเสริมพัฒนาประสิทธิภาพกลุ่มวิสาหกิจชุมชน	๑.จัดอบรมให้ความรู้ ส่งเสริมการพัฒนาคุณภาพผลิตภัณฑ์ ๒.กิจกรรมศึกษาดูงาน แลกเปลี่ยนเรียนรู้กลุ่มวิสาหกิจ ในตำบลม่อนปิ่น ๒๕ กลุ่ม	๑๐๐,๐๐๐	๑๐๐,๐๐๐	๑๐๐,๐๐๐	๑๐๐,๐๐๐	๑๐๐,๐๐๐	๑.ร้อยละของรายได้ในภาคเกษตรเพิ่มขึ้น ๒.มูลค่าการผลิตของสินค้าทางการเกษตรเพิ่มขึ้น	๑.เกษตรกรในพื้นที่มีความเข้มแข็งเพิ่มขึ้น ๒.มูลค่าผลผลิตทางการเกษตรเพิ่มขึ้น ๓.กลุ่มวิสาหกิจได้รับการพัฒนา	สำนักปลัด/ งานส่งเสริม การเกษตร
รวม ๒ โครงการ				๑๕๐,๐๐๐	๑๕๐,๐๐๐	๑๕๐,๐๐๐	๑๕๐,๐๐๐	๑๕๐,๐๐๐			

รายละเอียดโครงการพัฒนา
แผนพัฒนาท้องถิ่น (พ.ศ.๒๕๖๖ - ๒๕๗๐)

แบบ ผ.๐๒

องค์การบริหารส่วนตำบลม่อนปิ่น อำเภอฝาง จังหวัดเชียงใหม่

- ก. ยุทธศาสตร์จังหวัดเชียงใหม่ ที่ ๑ การส่งเสริมการท่องเที่ยวเพิ่มมูลค่าเชื่อมโยง ธรรมชาติ วัฒนธรรม สุขภาพ และเศรษฐกิจท้องถิ่น
- ข. ยุทธศาสตร์การพัฒนาขององค์กรปกครองส่วนท้องถิ่นในเขตจังหวัดเชียงใหม่ ที่ ๕ ยุทธศาสตร์การพัฒนาคุณภาพชีวิตการศึกษา ส่งเสริมเศรษฐกิจและการท่องเที่ยว
- ยุทธศาสตร์การพัฒนาขององค์การบริหารส่วนตำบลม่อนปิ่น ที่ ๒ ยุทธศาสตร์การพัฒนาด้านเศรษฐกิจและการท่องเที่ยว

๒.๓ แผนงานศาสนาวัฒนธรรมและนันทนาการ : งานวิชาการวางแผนและส่งเสริมการท่องเที่ยว

ที่	โครงการ	วัตถุประสงค์	เป้าหมาย (ผลิตของโครงการ)	งบประมาณและที่มา					ตัวชี้วัด (KPI)	ผลลัพธ์ที่คาดว่าจะได้รับ	หน่วยงาน ที่รับผิดชอบ
				๒๕๖๖ (บาท)	๒๕๖๗ (บาท)	๒๕๖๘ (บาท)	๒๕๖๙ (บาท)	๒๕๗๐ (บาท)			
๑	โครงการส่งเสริมการท่องเที่ยวเชิงอนุรักษ์	เพื่อส่งเสริมพัฒนาแหล่งท่องเที่ยวในพื้นที่เช่น แหล่งท่องเที่ยวเชิงอนุรักษ์	แหล่งท่องเที่ยวในตำบลม่อนปิ่น	๕๐,๐๐๐	๕๐,๐๐๐	๕๐,๐๐๐	๕๐,๐๐๐	๕๐,๐๐๐	๑.กิจกรรมที่ได้รับการส่งเสริมแหล่งท่องเที่ยว ๒.จำนวนนักท่องเที่ยวในตำบลเพิ่มขึ้นร้อยละ ๒๐/ปี	เศรษฐกิจด้านการท่องเที่ยวของตำบล มีการขยายตัวเพิ่มขึ้นประชาชนมีรายได้เพิ่มขึ้น	สำนักปลัด/ งานส่งเสริมการท่องเที่ยว
๒	โครงการท่องเที่ยววิถีคนเมือง	เพื่อส่งเสริมพัฒนาแหล่งท่องเที่ยวเชิงวัฒนธรรมในพื้นที่	แหล่งท่องเที่ยวในตำบลม่อนปิ่น	๑๕๐,๐๐๐	๑๕๐,๐๐๐	๑๕๐,๐๐๐	๑๕๐,๐๐๐	๑๕๐,๐๐๐	๑.กิจกรรมที่ได้รับการส่งเสริมแหล่งท่องเที่ยว ๒.จำนวนนักท่องเที่ยวในตำบลเพิ่มขึ้นร้อยละ ๒๐/ปี	เศรษฐกิจด้านการท่องเที่ยวของตำบล มีการขยายตัวเพิ่มขึ้นประชาชนมีรายได้เพิ่มขึ้น	สำนักปลัด/ งานส่งเสริมการท่องเที่ยว
๓	โครงการมหรหรมไม้ดอกไม้ประดับจังหวัดเชียงใหม่	เพื่อส่งเสริมการท่องเที่ยวและเผยแพร่ชื่อเสียงของจังหวัด	อุดหนุนที่ทำการปกครองอำเภอฝาง ๑ แห่ง	๔๐,๐๐๐	๔๐,๐๐๐	๔๐,๐๐๐	๔๐,๐๐๐	๔๐,๐๐๐	๑.อุดหนุนงบประมาณให้กับที่ทำการปกครองอำเภอฝาง ๑ ครั้ง/ปี เพื่อจัดกิจกรรมมหรหรมไม้ดอกไม้ประดับจังหวัดเชียงใหม่	๑.เศรษฐกิจด้านการท่องเที่ยวของจังหวัดมีการขยายตัวเพิ่มขึ้นประชาชนมีรายได้เพิ่มขึ้น	สำนักปลัด/ งานส่งเสริมการท่องเที่ยว
๔	โครงการมหรหรมไม้ดอกไม้ประดับจังหวัดเชียงใหม่	เพื่อส่งเสริมการท่องเที่ยวและเผยแพร่ชื่อเสียงของจังหวัด	อุดหนุนที่ทำการปกครองจังหวัดเชียงใหม่ ๑ แห่ง	๕,๐๐๐	๕,๐๐๐	๕,๐๐๐	๕,๐๐๐	๕,๐๐๐	๑.อุดหนุนงบประมาณให้กับที่ทำการปกครองจังหวัดเชียงใหม่ ๑ ครั้ง/ปี เพื่อจัดกิจกรรมมหรหรมไม้ดอกไม้ประดับจังหวัดเชียงใหม่	๑.เศรษฐกิจด้านการท่องเที่ยวของจังหวัด มีการขยายตัวเพิ่มขึ้นประชาชนมีรายได้เพิ่มขึ้น	สำนักปลัด/ งานส่งเสริมการท่องเที่ยว
รวม ๔ โครงการ				๒๔๕,๐๐๐	๒๔๕,๐๐๐	๒๔๕,๐๐๐	๒๔๕,๐๐๐	๒๔๕,๐๐๐			

รายละเอียดโครงการพัฒนา

แผนพัฒนาท้องถิ่น (พ.ศ.๒๕๖๖ - ๒๕๗๐)

องค์การบริหารส่วนตำบลม่อนปิ่น อำเภอฝาง จังหวัดเชียงใหม่

แบบ ผ.๐๒

- ก. ยุทธศาสตร์จังหวัดเชียงใหม่ ที่ ๕ การจัดการปัญหาฝุ่นควัน (PM ๒.๕) พัฒนาทรัพยากรธรรมชาติและสิ่งแวดล้อมอย่างยั่งยืน
 ข. ยุทธศาสตร์การพัฒนาขององค์กรปกครองส่วนท้องถิ่นในเขตจังหวัดเชียงใหม่ ที่ ๔ ด้านการจัดการทรัพยากรธรรมชาติและสิ่งแวดล้อม
 ยุทธศาสตร์การพัฒนาขององค์การบริหารส่วนตำบลม่อนปิ่น ที่ ๓ การพัฒนาการบริหารจัดการทรัพยากรธรรมชาติและสิ่งแวดล้อม

๓.๑ แผนงานการเกษตร : งานสิ่งแวดล้อมและทรัพยากรธรรมชาติ

ที่	โครงการ	วัตถุประสงค์	เป้าหมาย (ผลผลิตของโครงการ)	งบประมาณและที่มา					ตัวชี้วัด (KPI)	ผลลัพธ์ที่คาดว่าจะได้รับ	หน่วยงาน ที่รับผิดชอบ
				๒๕๖๖ (บาท)	๒๕๖๗ (บาท)	๒๕๖๘ (บาท)	๒๕๖๙ (บาท)	๒๕๗๐ (บาท)			
๑	โครงการก่อสร้างฝายชะลอน้ำเฉลิมพระเกียรติ	๑.เพื่อส่งเสริมการพัฒนาแหล่งน้ำธรรมชาติ ลดการชะล้างพังทลายของดิน ๒.เพื่อกักเก็บน้ำไว้ใช้ในภาคเกษตรกรรม	ก่อสร้างฝายชะลอน้ำเฉลิมพระเกียรติในพื้นที่ตำบลม่อนปิ่น	๕๐,๐๐๐	๕๐,๐๐๐	๕๐,๐๐๐	๕๐,๐๐๐	๕๐,๐๐๐	๑.แหล่งน้ำธรรมชาติได้รับการพัฒนาอย่างน้อย ๑ แห่ง/ปี	๑.การพังทลายของดินลดลง ๒.สามารถกักเก็บน้ำไว้ใช้ในภาคเกษตรกรรมอย่างเพียงพอในฤดูแล้ง	สำนักปลัด/ งานส่งเสริม การเกษตร
๒	โครงการอนุรักษ์สิ่งแวดล้อมโลกรื้อน	เพื่อส่งเสริมให้เยาวชน และประชาชนในพื้นที่ตระหนักถึงความสำคัญในการอนุรักษ์สิ่งแวดล้อมโลกรื้อน	๑.จัดกิจกรรมสร้างจิตสำนึกอนุรักษ์สิ่งแวดล้อมโลกรื้อน ๒.ผู้เข้าร่วมกิจกรรมไม่น้อยกว่า ๑,๐๐๐ คน/ปี	๑๐๐,๐๐๐	๑๐๐,๐๐๐	๑๐๐,๐๐๐	๑๐๐,๐๐๐	๑๐๐,๐๐๐	๑.จำนวนผู้เข้าร่วมกิจกรรมไม่น้อยกว่า ๑,๐๐๐ คน/ปี ๒.ความสำคัญในการอนุรักษ์สิ่งแวดล้อมโลกรื้อน	เยาวชน และประชาชนในพื้นที่ให้ความสำคัญในการอนุรักษ์สิ่งแวดล้อมเพิ่มขึ้น	สำนักปลัด/ งานส่งเสริม การเกษตร
๓	โครงการอนุรักษ์พันธุกรรมพืชตามแนวพระราชดำริ	เพื่ออนุรักษ์พันธุกรรมพืชในท้องถิ่นไม่ให้สูญพันธุ์ไปจากแหล่งธรรมชาติ	จัดกิจกรรมอนุรักษ์พันธุกรรมพืชและป่าไม้ในพื้นที่	๑๐๐,๐๐๐	๑๐๐,๐๐๐	๑๐๐,๐๐๐	๑๐๐,๐๐๐	๑๐๐,๐๐๐	๑.จำนวนผู้เข้าร่วมกิจกรรมให้ความสำคัญในการอนุรักษ์พันธุกรรมพืช	เยาวชน และประชาชนในพื้นที่ให้ความสำคัญในการอนุรักษ์พันธุกรรมพืชเพิ่มขึ้น	สำนักปลัด/ งานส่งเสริม การเกษตร
รวม ๓ โครงการ				๒๕๐,๐๐๐	๒๕๐,๐๐๐	๒๕๐,๐๐๐	๒๕๐,๐๐๐	๒๕๐,๐๐๐			

รายละเอียดโครงการพัฒนา

แผนพัฒนาท้องถิ่น (พ.ศ.๒๕๖๖ - ๒๕๗๐)

องค์การบริหารส่วนตำบลม่อนปิ่น อำเภอฝาง จังหวัดเชียงใหม่

แบบ ผ.๐๒

- ก. ยุทธศาสตร์จังหวัดเชียงใหม่ ที่ ๕ การจัดการปัญหาฝุ่นควัน (PM ๒.๕) พัฒนาทรัพยากรธรรมชาติและสิ่งแวดล้อมอย่างยั่งยืน
- ข. ยุทธศาสตร์การพัฒนาขององค์กรปกครองส่วนท้องถิ่นในเขตจังหวัดเชียงใหม่ ที่ ๔ ด้านการจัดการทรัพยากรธรรมชาติและสิ่งแวดล้อม
- ยุทธศาสตร์การพัฒนาขององค์การบริหารส่วนตำบลม่อนปิ่น ที่ ๓ การพัฒนาการบริหารจัดการทรัพยากรธรรมชาติและสิ่งแวดล้อม

๓.๒ แผนงานการรักษาความสงบภายใน : งานป้องกันและบรรเทาสาธารณภัย

ที่	โครงการ	วัตถุประสงค์	เป้าหมาย (ผลผลิตของโครงการ)	งบประมาณและที่มา					ตัวชี้วัด (KPI)	ผลลัพธ์ที่คาดว่าจะได้รับ	หน่วยงาน ที่รับผิดชอบ
				๒๕๖๖ (บาท)	๒๕๖๗ (บาท)	๒๕๖๘ (บาท)	๒๕๖๙ (บาท)	๒๕๗๐ (บาท)			
๑	โครงการควบคุมไฟฟ้า และป้องกันแก้ไขปัญหาหมอกควัน	เพื่อป้องกันแก้ไขปัญหา ไฟป่าและหมอกควันในพื้นที่	จัดกิจกรรมอบรมให้ความรู้ , ทำแนวกันไฟ ฝัาระวัง อุปกรณ์ดับเพลิง หมู่ ๕,๖,๗,๙,๑๐ ๑๑,๑๔	๑๐๐,๐๐๐	๑๐๐,๐๐๐	๑๐๐,๐๐๐	๑๐๐,๐๐๐	๑๐๐,๐๐๐	๑.จัดอบรมให้ความรู้แก่ประชาชน ๑ ครั้ง/ปี ๒. จัดหาอุปกรณ์ในการดับไฟป่า ทำแนวกันไฟ ๓.สถิติการเกิดไฟป่าลดลงร้อยละ	๑.มีการควบคุมไฟป่าได้รวดเร็วและทันท่วงที่ทำให้ป่าไม่ไหม้ถูกทำลาย	สำนักปลัด
รวม ๑ โครงการ				๑๐๐,๐๐๐	๑๐๐,๐๐๐	๑๐๐,๐๐๐	๑๐๐,๐๐๐	๑๐๐,๐๐๐			

รายละเอียดโครงการพัฒนา

แผนพัฒนาท้องถิ่น (พ.ศ.๒๕๖๖ - ๒๕๗๐)

องค์การบริหารส่วนตำบลม่อนปิ่น อำเภอฝาง จังหวัดเชียงใหม่

แบบ ผ.๐๒

- ก. ยุทธศาสตร์จังหวัดเชียงใหม่ ที่ ๕ การจัดการปัญหาฝุ่นควัน (PM ๒.๕) พัฒนาทรัพยากรธรรมชาติและสิ่งแวดล้อมอย่างยั่งยืน
 ข. ยุทธศาสตร์การพัฒนาขององค์กรปกครองส่วนท้องถิ่นในเขตจังหวัดเชียงใหม่ ที่ ๔ ด้านการจัดการทรัพยากรธรรมชาติและสิ่งแวดล้อม
 ยุทธศาสตร์การพัฒนาขององค์การบริหารส่วนตำบลม่อนปิ่น ที่ ๓ การพัฒนาการบริหารจัดการทรัพยากรธรรมชาติและสิ่งแวดล้อม

๓.๓ แผนงานเกษตรและชุมชน : งานกำจัดขยะมูลฝอยและสิ่งปฏิกูล

ที่	โครงการ	วัตถุประสงค์	เป้าหมาย (ผลผลิตของโครงการ)	งบประมาณและที่มา					ตัวชี้วัด (KPI)	ผลลัพธ์ที่คาดว่าจะได้รับ	หน่วยงาน ที่รับผิดชอบ
				๒๕๖๖ (บาท)	๒๕๖๗ (บาท)	๒๕๖๘ (บาท)	๒๕๖๙ (บาท)	๒๕๗๐ (บาท)			
๑	โครงการบริหารจัดการขยะมูลฝอยในครัวเรือนและชุมชน	เพื่อสร้างจิตสำนึกและสร้างการมีส่วนร่วมในชุมชนจัดการขยะมูลฝอย	๑.กิจกรรมจัดการขยะมูลฝอย ๒.จำนวนหมู่บ้านที่เข้าร่วมกิจกรรม ๑๕ หมู่บ้าน	๒๐๐,๐๐๐	๒๐๐,๐๐๐	๒๐๐,๐๐๐	๒๐๐,๐๐๐	๒๐๐,๐๐๐	๑.จำนวนหมู่บ้านที่เข้าร่วมกิจกรรม ๑๕ หมู่บ้านสามารถจัดการขยะมูลฝอยอย่างถูกวิธี	๑.ประชาชนให้ความร่วมมือรวมทั้งมีส่วนร่วมในการจัดการขยะมูลฝอยอย่างถูกวิธีและเป็นรูปธรรม	สำนักปลัด
รวม ๑ โครงการ				๒๐๐,๐๐๐	๒๐๐,๐๐๐	๒๐๐,๐๐๐	๒๐๐,๐๐๐	๒๐๐,๐๐๐			

รายละเอียดโครงการพัฒนา

แผนพัฒนาท้องถิ่น (พ.ศ.๒๕๖๖ - ๒๕๗๐)

องค์การบริหารส่วนตำบลม่อนปิ่น อำเภอฝาง จังหวัดเชียงใหม่

แบบ ผ.๐๒

- ก. ยุทธศาสตร์จังหวัดเชียงใหม่ ที่ ๑ การส่งเสริมการท่องเที่ยวเพิ่มมูลค่าเชื่อมโยง ธรรมชาติ วัฒนธรรม สุขภาพ และเศรษฐกิจท้องถิ่น
 ข. ยุทธศาสตร์การพัฒนาขององค์กรปกครองส่วนท้องถิ่นในเขตจังหวัดเชียงใหม่ ที่ ๖ ยุทธศาสตร์ด้านศาสนา ศิลปวัฒนธรรม ประเพณีและภูมิปัญญาท้องถิ่น
 ยุทธศาสตร์การพัฒนาขององค์การบริหารส่วนตำบลม่อนปิ่น ที่ ๔ ยุทธศาสตร์การพัฒนาด้านการอนุรักษ์ ฟื้นฟู และสืบสานศิลปวัฒนธรรม จารีต ประเพณี และภูมิปัญญาท้องถิ่น
 ๔.๑ แผนงานการศาสนาวัฒนธรรมและนันทนาการ งานศาสนาวัฒนธรรมท้องถิ่น

ที่	โครงการ	วัตถุประสงค์	เป้าหมาย (ผลิตของโครงการ)	งบประมาณและที่มา					ตัวชี้วัด (KPI)	ผลลัพธ์ที่คาดว่าจะได้รับ	หน่วยงาน ที่รับผิดชอบ
				๒๕๖๖ (บาท)	๒๕๖๗ (บาท)	๒๕๖๘ (บาท)	๒๕๖๙ (บาท)	๒๕๗๐ (บาท)			
๑	โครงการจัดงานวันผู้สูงอายุ(รดน้ำดำหัวปีใหม่เมือง)	เพื่อรักษาเอกลักษณ์ขนบธรรมเนียมประเพณีอันดีงาน	ผู้สูงอายุในตำบลม่อนปิ่น ทั้ง ๑๕ หมู่บ้าน และผู้เข้าร่วมกิจกรรม	๑๕๐,๐๐๐	๑๕๐,๐๐๐	๑๕๐,๐๐๐	๑๕๐,๐๐๐	๑๕๐,๐๐๐	๑.จัดกิจกรรม ๑ ครั้ง/ปี ๒.มีผู้สูงอายุทั้งตำบลเข้าร่วมกิจกรรมไม่น้อยกว่า ๕๐๐ คน	ประชาชนในตำบลม่อนปิ่น ร่วมกันอนุรักษ์ สืบสานขนบธรรมเนียมประเพณีสืบไป	กองการศึกษา
๒	อุดหนุนโครงการงานประเพณีสงกรานต์	เพื่อเป็นการส่งเสริมและสืบสานประเพณีสงกรานต์อันดีงามของท้องถิ่นให้คงอยู่สืบไป	อุดหนุนที่ว่าการอำเภอฝาง ๑ แห่ง	๑๐,๐๐๐	๑๐,๐๐๐	๑๐,๐๐๐	๑๐,๐๐๐	๑๐,๐๐๐	๑.จัดกิจกรรม ๑ ครั้ง/ปี ๒.มีผู้เข้าร่วมกิจกรรม ทั้งอำเภอฝาง ไม่น้อยกว่า ๑,๐๐๐ คน	มีการรักษาเอกลักษณ์ขนบธรรมเนียมประเพณี และวัฒนธรรม ตลอดจนวิถีชีวิตอันงดงามของชาวล้านนา	กองการศึกษา
๓	อุดหนุนงบประมาณให้แก่สภาวัฒนธรรมตำบลม่อนปิ่น	เพื่อส่งเสริม อนุรักษ์เผยแพร่งานประเพณีวัฒนธรรม ของตำบลม่อนปิ่น	ประชาชนในตำบลม่อนปิ่น	๔๒๐,๐๐๐	๔๒๐,๐๐๐	๔๒๐,๐๐๐	๔๒๐,๐๐๐	๔๒๐,๐๐๐	๑.จัดกิจกรรม ๑ ครั้ง/ปี ๒.มีผู้เข้าร่วมกิจกรรมไม่น้อยกว่า ๕๐๐ คน / ๑ กิจกรรม	ประเพณี วัฒนธรรม ตำบลม่อนปิ่น ได้รับการเผยแพร่งานอนุรักษ์ และสืบสานต่อไป	กองการศึกษา

รายละเอียดโครงการพัฒนา

แผนพัฒนาท้องถิ่น (พ.ศ.๒๕๖๖ - ๒๕๗๐)

องค์การบริหารส่วนตำบลม่อนปิ่น อำเภอฝาง จังหวัดเชียงใหม่

แบบ ผ.๐๒

- ก. ยุทธศาสตร์จังหวัดเชียงใหม่ ที่ ๑ การส่งเสริมการท่องเที่ยวเพิ่มมูลค่าเชื่อมโยง ธรรมชาติ วัฒนธรรม สุขภาพ และเศรษฐกิจท้องถิ่น
- ข. ยุทธศาสตร์การพัฒนาขององค์กรปกครองส่วนท้องถิ่นในเขตจังหวัดเชียงใหม่ ที่ ๖ ยุทธศาสตร์ด้านศาสนา ศิลปวัฒนธรรม ประเพณีและภูมิปัญญาท้องถิ่น
- ยุทธศาสตร์การพัฒนาขององค์การบริหารส่วนตำบลม่อนปิ่น ที่ ๔ ยุทธศาสตร์การพัฒนาด้านการอนุรักษ์ ฟื้นฟู และสืบสานศิลปวัฒนธรรม จารีต ประเพณี และภูมิปัญญาท้องถิ่น
- ๔.๑ แผนงานการศาสนาวัฒนธรรมและนันทนาการ งานศาสนาวัฒนธรรมท้องถิ่น

ที่	โครงการ	วัตถุประสงค์	เป้าหมาย (ผลผลิตของโครงการ)	งบประมาณและที่มา					ตัวชี้วัด (KPI)	ผลลัพธ์ที่คาดว่าจะได้รับ	หน่วยงาน ที่รับผิดชอบ
				๒๕๖๖ (บาท)	๒๕๖๗ (บาท)	๒๕๖๘ (บาท)	๒๕๖๙ (บาท)	๒๕๗๐ (บาท)			
๔	อุดหนุนงบประมาณให้แก่ วัดม่วงชุม โครงการส่งเสริมวัฒนธรรม จารีตประเพณี ประจำท้องถิ่น	เพื่อให้สืบสานประเพณีทำนุบำรุงศาสนาประชาชนในพื้นที่มีส่วนร่วมในการอนุรักษ์ สืบสาน จารีตประเพณีท้องถิ่น	เด็ก เยาวชนและประชาชนบ้านม่วงชุม หมู่ ๑๐	๔๐,๐๐๐	๔๐,๐๐๐	๔๐,๐๐๐	๔๐,๐๐๐	๔๐,๐๐๐	ผู้เข้าร่วมโครงการ รู้จักเข้าวัดทำบุญ ถวายทาน ประพฤติตนเป็นแบบอย่างที่ดี แก่รุ่นหลัง เสริมสร้างความสามัคคีของคนในชุมชน	วัฒนธรรม จารีต ประเพณี ประจำถิ่น ได้รับการอนุรักษ์ สืบสาน ให้คงอยู่สืบไป	กองการศึกษา
๕	อุดหนุนงบประมาณให้แก่ วัดหัวนาโครงการส่งเสริมวัฒนธรรม จารีตประเพณี ประจำท้องถิ่น	เพื่อให้สืบสานประเพณีทำนุบำรุงศาสนาประชาชนในพื้นที่มีส่วนร่วมในการอนุรักษ์ สืบสาน จารีตประเพณีท้องถิ่น	เด็ก เยาวชนและประชาชนบ้านหัวนา หมู่ ๖	๔๐,๐๐๐	๔๐,๐๐๐	๔๐,๐๐๐	๔๐,๐๐๐	๔๐,๐๐๐	ผู้เข้าร่วมโครงการ รู้จักเข้าวัดทำบุญ ถวายทาน ประพฤติตนเป็นแบบอย่างที่ดี แก่รุ่นหลัง เสริมสร้างความสามัคคีของคนในชุมชน	วัฒนธรรม จารีต ประเพณี ประจำถิ่น ได้รับการอนุรักษ์ สืบสาน ให้คงอยู่สืบไป	กองการศึกษา

รายละเอียดโครงการพัฒนา

แผนพัฒนาท้องถิ่น (พ.ศ.๒๕๖๖ - ๒๕๗๐)

องค์การบริหารส่วนตำบลม่อนปิ่น อำเภอฝาง จังหวัดเชียงใหม่

แบบ ผ.๐๒

- ก. ยุทธศาสตร์จังหวัดเชียงใหม่ ที่ ๑ การส่งเสริมการท่องเที่ยวเพิ่มมูลค่าเชื่อมโยง ธรรมชาติ วัฒนธรรม สุขภาพ และเศรษฐกิจท้องถิ่น
- ข. ยุทธศาสตร์การพัฒนาขององค์กรปกครองส่วนท้องถิ่นในเขตจังหวัดเชียงใหม่ ที่ ๖ ยุทธศาสตร์ด้านศาสนา ศิลปวัฒนธรรม ประเพณีและภูมิปัญญาท้องถิ่น
- ยุทธศาสตร์การพัฒนาขององค์การบริหารส่วนตำบลม่อนปิ่น ที่ ๔ ยุทธศาสตร์การพัฒนาด้านการอนุรักษ์ ฟื้นฟู และสืบสานศิลปวัฒนธรรม จารีต ประเพณี และภูมิปัญญาท้องถิ่น

๔.๑ แผนงานการศาสนาวัฒนธรรมและนันทนาการ งานศาสนาวัฒนธรรมท้องถิ่น

ที่	โครงการ	วัตถุประสงค์	เป้าหมาย (ผลผลิตของโครงการ)	งบประมาณและที่มา					ตัวชี้วัด (KPI)	ผลลัพธ์ที่คาดว่าจะได้รับ	หน่วยงาน ที่รับผิดชอบ
				๒๕๖๖ (บาท)	๒๕๖๗ (บาท)	๒๕๖๘ (บาท)	๒๕๖๙ (บาท)	๒๕๗๐ (บาท)			
๖	อุดหนุนงบประมาณให้แก่ วัดโพธิ์ทองโครงการส่งเสริมวัฒนธรรม จารีตประเพณี ประจำท้องถิ่น	เพื่อให้สืบสานประเพณีทำนุบำรุงศาสนาประชาชนในพื้นที่มีส่วนร่วมในการอนุรักษ์ สืบสาน จารีตประเพณีท้องถิ่น	เด็ก เยาวชนและประชาชนบ้านลาน หมู่ ๕	๔๐,๐๐๐	๔๐,๐๐๐	๔๐,๐๐๐	๔๐,๐๐๐	๔๐,๐๐๐	ผู้เข้าร่วมโครงการ รู้จักเข้าวัดทำบุญ ถวายทาน ถวายภัตตาหาร เป็นแบบอย่างที่ดี แก่รุ่นหลัง เสริมสร้างความสามัคคีของคนในชุมชน	วัฒนธรรม จารีต ประเพณี ประจำถิ่น ได้รับการอนุรักษ์ สืบสาน ให้คงอยู่สืบไป	กองการศึกษา
๗	อุดหนุนงบประมาณให้แก่ วัดคงคามนิมิตรโครงการส่งเสริมวัฒนธรรม จารีตประเพณี ประจำท้องถิ่น	เพื่อให้สืบสานประเพณีทำนุบำรุงศาสนาประชาชนในพื้นที่มีส่วนร่วมในการอนุรักษ์ สืบสาน จารีตประเพณีท้องถิ่น	เด็ก เยาวชนและประชาชนบ้านแม่มาวซี้เหล็ก หมู่ ๑ และบ้านแม่มาวตันตัม หมู่ ๒	๔๐,๐๐๐	๔๐,๐๐๐	๔๐,๐๐๐	๔๐,๐๐๐	๔๐,๐๐๐	ผู้เข้าร่วมโครงการ รู้จักเข้าวัดทำบุญ ถวายทาน ถวายภัตตาหาร เป็นแบบอย่างที่ดี แก่รุ่นหลัง เสริมสร้างความสามัคคีของคนในชุมชน	วัฒนธรรม จารีต ประเพณี ประจำถิ่น ได้รับการอนุรักษ์ สืบสาน ให้คงอยู่สืบไป	กองการศึกษา
๘	อุดหนุนงบประมาณให้แก่ วัดประทุมมาวาสโครงการส่งเสริมวัฒนธรรม จารีตประเพณี ประจำท้องถิ่น	เพื่อให้สืบสานประเพณีทำนุบำรุงศาสนาประชาชนในพื้นที่มีส่วนร่วมในการอนุรักษ์ สืบสาน จารีตประเพณีท้องถิ่น	เด็ก เยาวชนและประชาชน บ้านหนองบัว หมู่ ๘	๔๐,๐๐๐	๔๐,๐๐๐	๔๐,๐๐๐	๔๐,๐๐๐	๔๐,๐๐๐	ผู้เข้าร่วมโครงการ รู้จักเข้าวัดทำบุญ ถวายทาน ถวายภัตตาหาร เป็นแบบอย่างที่ดี แก่รุ่นหลัง เสริมสร้างความสามัคคีของคนในชุมชน	วัฒนธรรม จารีต ประเพณี ประจำถิ่น ได้รับการอนุรักษ์ สืบสาน ให้คงอยู่สืบไป	กองการศึกษา

รายละเอียดโครงการพัฒนา

แผนพัฒนาท้องถิ่น (พ.ศ.๒๕๖๖ - ๒๕๗๐)

องค์การบริหารส่วนตำบลม่อนปิ่น อำเภอฝาง จังหวัดเชียงใหม่

แบบ ผ.๐๒

- ก. ยุทธศาสตร์จังหวัดเชียงใหม่ ที่ ๑ การส่งเสริมการท่องเที่ยวเพิ่มมูลค่าเชื่อมโยง ธรรมชาติ วัฒนธรรม สุขภาพ และเศรษฐกิจท้องถิ่น
 ข. ยุทธศาสตร์การพัฒนาขององค์กรปกครองส่วนท้องถิ่นในเขตจังหวัดเชียงใหม่ ที่ ๖ ยุทธศาสตร์ด้านศาสนา ศิลปวัฒนธรรม ประเพณีและภูมิปัญญาท้องถิ่น
 ยุทธศาสตร์การพัฒนาขององค์การบริหารส่วนตำบลม่อนปิ่น ที่ ๔ ยุทธศาสตร์การพัฒนาด้านการอนุรักษ์ ฟื้นฟู และสืบสานศิลปวัฒนธรรม จารีต ประเพณี และภูมิปัญญาท้องถิ่น

๔.๑ แผนงานการศาสนาวัฒนธรรมและนันทนาการ งานศาสนาวัฒนธรรมท้องถิ่น

ที่	โครงการ	วัตถุประสงค์	เป้าหมาย (ผลผลิตของโครงการ)	งบประมาณและที่มา					ตัวชี้วัด (KPI)	ผลลัพธ์ที่คาดว่าจะได้รับ	หน่วยงาน ที่รับผิดชอบ
				๒๕๖๖ (บาท)	๒๕๖๗ (บาท)	๒๕๖๘ (บาท)	๒๕๖๙ (บาท)	๒๕๗๐ (บาท)			
๙	อุดหนุนงบประมาณให้แก่ วัดสวนซา โครงการส่งเสริมวัฒนธรรม จารีตประเพณี ประจำท้องถิ่น	เพื่อให้สืบสานประเพณีทำบุญ รุ่งศาสนาประชาชนในพื้นที่มีส่วนร่วม ในการอนุรักษ์ สืบสาน จารีต ประเพณีท้องถิ่น	เด็ก เยาวชนและประชาชน บ้านสวนซา หมู่ ๗	๔๐,๐๐๐	๔๐,๐๐๐	๔๐,๐๐๐	๔๐,๐๐๐	๔๐,๐๐๐	ผู้เข้าร่วมโครงการ รู้จักเข้าวัดทำบุญ ถวายเทียน ประเพณีดี เป็นแบบอย่างที่ดี แก่รุ่นหลัง เสริมสร้างความสามัคคีของคนในชุมชน	วัฒนธรรม จารีต ประเพณี ประจำถิ่น ได้รับการอนุรักษ์ สืบสาน ให้คงอยู่สืบไป	กองการศึกษา
๑๐	อุดหนุนงบประมาณให้แก่ วัดสุวรรณาราม โครงการส่งเสริมวัฒนธรรม จารีตประเพณี ประจำท้องถิ่น	เพื่อให้สืบสานประเพณีทำบุญ รุ่งศาสนาประชาชนในพื้นที่มีส่วนร่วม ในการอนุรักษ์ สืบสาน จารีต ประเพณีท้องถิ่น	เด็ก เยาวชนและประชาชน บ้านม่อนปิ่น หมู่ ๓ บ้านป่าอิน หมู่ ๔ บ้านม่อนปิ่นใต้ หมู่ ๑๒ บ้านเด่นชัย หมู่ ๑๓	๔๐,๐๐๐	๔๐,๐๐๐	๔๐,๐๐๐	๔๐,๐๐๐	๔๐,๐๐๐	ผู้เข้าร่วมโครงการ รู้จักเข้าวัดทำบุญ ถวายเทียน ประเพณีดี เป็นแบบอย่างที่ดี แก่รุ่นหลัง เสริมสร้างความสามัคคีของคนในชุมชน	วัฒนธรรม จารีต ประเพณี ประจำถิ่น ได้รับการอนุรักษ์ สืบสาน ให้คงอยู่สืบไป	กองการศึกษา

รายละเอียดโครงการพัฒนา

แผนพัฒนาท้องถิ่น (พ.ศ.๒๕๖๖ - ๒๕๗๐)

องค์การบริหารส่วนตำบลม่อนปิ่น อำเภอฝาง จังหวัดเชียงใหม่

แบบ ผ.๐๒

- ก. ยุทธศาสตร์จังหวัดเชียงใหม่ ที่ ๑ การส่งเสริมการท่องเที่ยวเพิ่มมูลค่าเชื่อมโยง ธรรมชาติ วัฒนธรรม สุขภาพ และเศรษฐกิจท้องถิ่น
 ข. ยุทธศาสตร์การพัฒนาขององค์กรปกครองส่วนท้องถิ่นในเขตจังหวัดเชียงใหม่ ที่ ๖ ยุทธศาสตร์ด้านศาสนา ศิลปวัฒนธรรม ประเพณีและภูมิปัญญาท้องถิ่น
 ยุทธศาสตร์การพัฒนาขององค์การบริหารส่วนตำบลม่อนปิ่น ที่ ๔ ยุทธศาสตร์การพัฒนาด้านการอนุรักษ์ ฟื้นฟู และสืบสานศิลปวัฒนธรรม จารีต ประเพณี และภูมิปัญญาท้องถิ่น

๔.๑ แผนงานการศาสนาวัฒนธรรมและนันทนาการ งานศาสนาวัฒนธรรมท้องถิ่น

ที่	โครงการ	วัตถุประสงค์	เป้าหมาย (ผลผลิตของโครงการ)	งบประมาณและที่มา					ตัวชี้วัด (KPI)	ผลลัพธ์ที่คาดว่าจะได้รับ	หน่วยงาน ที่รับผิดชอบ
				๒๕๖๖ (บาท)	๒๕๖๗ (บาท)	๒๕๖๘ (บาท)	๒๕๖๙ (บาท)	๒๕๗๐ (บาท)			
๑๑	อุดหนุนงบประมาณให้แก่ วัดสุนทรवास โครงการส่งเสริมวัฒนธรรม จารีตประเพณี ประจำท้องถิ่น	เพื่อให้สืบสานประเพณีทำนุบำรุงศาสนาประชาชนในพื้นที่มีส่วนร่วมในการอนุรักษ์ สืบสาน จารีตประเพณีท้องถิ่น	เด็ก เยาวชนและประชาชน บ้านเวียงหวาย หมู่ ๙	๔๐,๐๐๐	๔๐,๐๐๐	๔๐,๐๐๐	๔๐,๐๐๐	๔๐,๐๐๐	ผู้เข้าร่วมโครงการ รู้จักเข้าวัดทำบุญ ถวายทาน ปลูกต้นไม้ เป็นแบบอย่างที่ดี แก่รุ่นหลัง เสริมสร้างความสามัคคีของคนในชุมชน	วัฒนธรรม จารีต ประเพณี ประจำถิ่น ได้รับการอนุรักษ์ สืบสาน ให้คงอยู่สืบไป	กองการศึกษา
๑๒	อุดหนุนงบประมาณให้แก่ วัดบ้านลาน โครงการส่งเสริมวัฒนธรรม จารีตประเพณี ประจำท้องถิ่น	เพื่อให้สืบสานประเพณีทำนุบำรุงศาสนาประชาชนในพื้นที่มีส่วนร่วมในการอนุรักษ์ สืบสาน จารีตประเพณีท้องถิ่น	เด็ก เยาวชนและประชาชน บ้านลาน หมู่ ๕	๔๐,๐๐๐	๔๐,๐๐๐	๔๐,๐๐๐	๔๐,๐๐๐	๔๐,๐๐๐	ผู้เข้าร่วมโครงการ รู้จักเข้าวัดทำบุญ ถวายทาน ปลูกต้นไม้ เป็นแบบอย่างที่ดี แก่รุ่นหลัง เสริมสร้างความสามัคคีของคนในชุมชน	วัฒนธรรม จารีต ประเพณี ประจำถิ่น ได้รับการอนุรักษ์ สืบสาน ให้คงอยู่สืบไป	กองการศึกษา
รวม ๑๒ โครงการ				๘๔๐,๐๐๐	๘๔๐,๐๐๐	๘๔๐,๐๐๐	๘๔๐,๐๐๐	๘๔๐,๐๐๐			

รายละเอียดโครงการพัฒนา
แผนพัฒนาท้องถิ่น (พ.ศ.๒๕๖๖ - ๒๕๗๐)

แบบ ผ.๐๒

องค์การบริหารส่วนตำบลม่อนปิ่น อำเภอฝาง จังหวัดเชียงใหม่

ก. ยุทธศาสตร์จังหวัดเชียงใหม่ ที่ ๓ การผลักดันเชียงใหม่สู่การเป็นเมืองอัจฉริยะเมืองแห่ง Mice เมืองแห่ง Startup และเมืองนวัตกรรมการแพทย์และสุขภาพ

ข. ยุทธศาสตร์การพัฒนาขององค์กรปกครองส่วนท้องถิ่นในเขตจังหวัดเชียงใหม่ ที่ ๑ ด้านพัฒนาระบบสุขภาพชุมชน และ ที่ ๕ ด้านการพัฒนาคุณภาพชีวิต การศึกษา ส่งเสริมเศรษฐกิจ และการท่องเที่ยว

ยุทธศาสตร์การพัฒนาขององค์การบริหารส่วนตำบลม่อนปิ่น ที่ ๕ ยุทธศาสตร์การพัฒนาด้านการศึกษา สาธารณสุข และคุณภาพชีวิตของประชาชน

๕.๑ แผนงานการศึกษา : งานบริหารงานทั่วไปเกี่ยวกับการศึกษา

ที่	โครงการ	วัตถุประสงค์	เป้าหมาย (ผลผลิตของโครงการ)	งบประมาณและที่มา					ตัวชี้วัด (KPI)	ผลลัพธ์ที่คาดว่าจะได้รับ	หน่วยงาน ที่รับผิดชอบ
				๒๕๖๖ (บาท)	๒๕๖๗ (บาท)	๒๕๖๘ (บาท)	๒๕๖๙ (บาท)	๒๕๗๐ (บาท)			
๑	โครงการจัดงานวันเด็กแห่งชาติ	เพื่อให้ประชาชน ได้ตระหนักถึงความสำคัญ ของเด็กและเด็กมีโอกาสได้แสดงออกทาง ความคิด ความสามารถในบทบาท และ หน้าที่ ความสำคัญของเด็ก	เด็ก เยาวชน และ ประชาชน ในตำบลม่อน ปิ่น	๘๐,๐๐๐	๘๐,๐๐๐	๘๐,๐๐๐	๘๐,๐๐๐	๘๐,๐๐๐	๑.จัดอบรมให้ความรู้ เกี่ยวกับบทบาทหน้าที่ ของเด็กกิจกรรม นันทนาการจัดกิจกรรม๑ ครั้ง/ปี ๒.เด็กเยาวชนในตำบล เข้าร่วมกิจกรรมไม่น้อย กว่า ๕๐๐ คน	เด็ก เยาวชน และ ประชาชน ในตำบล ม่อนปิ่นได้แสดงออก ทางความคิด ความสามารถรู้ใน บทบาท และหน้าที่ ความสำคัญของเด็ก	กองการศึกษา
๒	โครงการประกันคุณภาพการศึกษา(ประกัน ภายในและภายนอก)	เพื่อส่งเสริมคุณภาพการศึกษาของศูนย์พัฒนา เด็กเล็กให้ได้มาตรฐาน	ศูนย์พัฒนาเด็กเล็กสังกัด อบต. ม่อนปิ่น ทั้ง ๗ แห่ง	๔๐,๐๐๐	๔๐,๐๐๐	๔๐,๐๐๐	๔๐,๐๐๐	๔๐,๐๐๐	ศูนย์พัฒนาเด็กเล็กที่ รับผิดชอบ ๗ แห่ง มีคุณภาพเพิ่มขึ้น ร้อยละ ๘๐	ศูนย์พัฒนาเด็กเล็ก มีคุณภาพตาม มาตรฐาน ของกรม ส่งเสริมการปกครอง ท้องถิ่นกำหนด	กองการศึกษา
รวม ๒ โครงการ				๑๒๐,๐๐๐	๑๒๐,๐๐๐	๑๒๐,๐๐๐	๑๒๐,๐๐๐	๑๒๐,๐๐๐			

รายละเอียดโครงการพัฒนา
แผนพัฒนาท้องถิ่น (พ.ศ.๒๕๖๖ - ๒๕๗๐)

แบบ ผ.๐๒

องค์การบริหารส่วนตำบลม่อนปิ่น อำเภอฝาง จังหวัดเชียงใหม่

- ก. ยุทธศาสตร์จังหวัดเชียงใหม่ ที่ ๓ การผลักดันเชียงใหม่สู่การเป็นเมืองอัจฉริยะเมืองแห่ง Mice เมืองแห่ง Startup และเมืองนวัตกรรมการแพทย์และสุขภาพ
 ข. ยุทธศาสตร์การพัฒนาขององค์กรปกครองส่วนท้องถิ่นในเขตจังหวัดเชียงใหม่ ที่ ๑ ด้านพัฒนาระบบสุขภาพชุมชน และ ที่ ๕ ด้านการพัฒนาคุณภาพชีวิต การศึกษา ส่งเสริมเศรษฐกิจ และการท่องเที่ยว
 ยุทธศาสตร์การพัฒนาขององค์การบริหารส่วนตำบลม่อนปิ่น ที่ ๕ ยุทธศาสตร์พัฒนาด้านการศึกษา สาธารณสุข และคุณภาพชีวิต

๕.๒ แผนงานการศึกษา : งานระดับก่อนวัยเรียนและประถมศึกษา

ที่	โครงการ	วัตถุประสงค์	เป้าหมาย (ผลผลิตของโครงการ)	งบประมาณและที่มา					ตัวชี้วัด (KPI)	ผลลัพธ์ที่คาดว่าจะได้รับ	หน่วยงาน ที่รับผิดชอบ
				๒๕๖๖ (บาท)	๒๕๖๗ (บาท)	๒๕๖๘ (บาท)	๒๕๖๙ (บาท)	๒๕๗๐ (บาท)			
๑	โครงการสนับสนุนค่าใช้จ่ายการบริหารสถานศึกษา(ค่าจัดการเรียนการสอน,ค่าหนังสือ,ค่าอุปกรณ์การเรียน,ค่าเครื่องแบบนักเรียน และ ค่ากิจกรรมพัฒนาผู้เรียน)	เพื่อให้เด็กปฐมวัยมีพัฒนาการที่เหมาะสมตามวัย	ศูนย์พัฒนาเด็กเล็กในสังกัดองค์การบริหารส่วนตำบลม่อนปิ่น ทั้ง ๗ แห่ง	๗๓๕,๘๐๐	๗๙๒,๔๐๐	๘๔๙,๐๐๐	๙๐๕,๖๐๐	๙๖๒,๒๐๐	เด็กปฐมวัย ได้รับการพัฒนาศักยภาพด้านวิชาการ	เด็กปฐมวัยมีพัฒนาการที่เหมาะสมตามวัยทั้ง ๔ ด้าน	กองการศึกษา
๒	โครงการจัดซื้อเครื่องเล่นสนาม (กลางแจ้ง)ศูนย์พัฒนาเด็กเล็กบ้านม่อนปิ่นใต้	เพื่อให้เด็กได้รับการจัดประสบการณ์ส่งเสริมกระบวนการเรียนรู้ และส่งเสริมพัฒนาการทางด้านร่างกาย สังคม อารมณ์ และสติปัญญา	ศูนย์พัฒนาเด็กเล็กบ้านม่อนปิ่นใต้	๑๐๐,๐๐๐	๑๐๐,๐๐๐	๑๐๐,๐๐๐	๑๐๐,๐๐๐	๑๐๐,๐๐๐	ศูนย์พัฒนาเด็กเล็กบ้านม่อนปิ่นใต้ได้รับการจัดประสบการณ์ กระบวนการการเรียนรู้ และมีพัฒนาการทางด้านร่างกาย สังคม อารมณ์และสติปัญญา	เด็กเล็กได้รับการจัดประสบการณ์ ส่งเสริมกระบวนการเรียนรู้ และมีพัฒนาการทางด้านร่างกาย สังคม อารมณ์และสติปัญญา	กองการศึกษา
๓	โครงการติดตั้งอินเทอร์เน็ตภายในศูนย์พัฒนาเด็กเล็ก ทั้ง ๗ แห่ง	เพื่อให้ศูนย์พัฒนาเด็กเล็กมีระบบเครือข่าย ในการปฏิบัติราชการเพิ่มประสิทธิภาพในการจัดการเรียนการสอน	ศูนย์พัฒนาเด็กเล็กทั้ง ๗ แห่ง	๗๐,๐๐๐	๗๐,๐๐๐	๗๐,๐๐๐	๗๐,๐๐๐	๗๐,๐๐๐	ศูนย์พัฒนาเด็กเล็กทั้ง ๗ แห่ง มีเครือข่ายอินเทอร์เน็ต ในการเรียนรู้	เด็กเล็กและบุคลากร มีเครือข่าย อินเทอร์เน็ต ในการเรียนรู้ประสิทธิภาพ ในการปฏิบัติราชการ	กองการศึกษา

รายละเอียดโครงการพัฒนา
แผนพัฒนาท้องถิ่น (พ.ศ.๒๕๖๖ - ๒๕๗๐)

แบบ ผ.๐๒

องค์การบริหารส่วนตำบลม่อนปิ่น อำเภอฝาง จังหวัดเชียงใหม่

- ก. ยุทธศาสตร์จังหวัดเชียงใหม่ ที่ ๓ การผลักดันเชียงใหม่สู่การเป็นเมืองอัจฉริยะเมืองแห่ง Mice เมืองแห่ง Startup และเมืองนวัตกรรมการแพทย์และสุขภาพ
 ข. ยุทธศาสตร์การพัฒนาขององค์กรปกครองส่วนท้องถิ่นในเขตจังหวัดเชียงใหม่ ที่ ๑ ด้านพัฒนาระบบสุขภาพชุมชน และ ที่ ๕ ด้านการพัฒนาคุณภาพชีวิต การศึกษา ส่งเสริมเศรษฐกิจ และการท่องเที่ยว
 ยุทธศาสตร์การพัฒนาขององค์การบริหารส่วนตำบลม่อนปิ่น ที่ ๕ ยุทธศาสตร์การพัฒนาทางการศึกษา สาธารณสุข และคุณภาพชีวิต

๕.๒ แผนงานการศึกษา : งานระดับก่อนวัยเรียนและประถมศึกษา

ที่	โครงการ	วัตถุประสงค์	เป้าหมาย (ผลิตของโครงการ)	งบประมาณและที่มา					ตัวชี้วัด (KPI)	ผลลัพธ์ที่คาดว่าจะได้รับ	หน่วยงาน ที่รับผิดชอบ
				๒๕๖๖ (บาท)	๒๕๖๗ (บาท)	๒๕๖๘ (บาท)	๒๕๖๙ (บาท)	๒๕๗๐ (บาท)			
๔	โครงการจัดซื้อเครื่องเล่นสนาม (กลางแจ้ง)ศูนย์อบรมเด็กก่อนเกณฑ์ใน วัดบ้านลานนอก	เพื่อให้เด็กได้รับการจัด ประสบการณ์ส่งเสริมกระบวนการ การเรียนรู้ และส่งเสริมพัฒนาการ ทางด้านร่างกาย สังคม อารมณ์ และสติปัญญา	ศูนย์อบรมเด็กก่อน เกณฑ์ในวัดบ้านลาน นอก	๑๐๐,๐๐๐	๑๐๐,๐๐๐	๑๐๐,๐๐๐	๑๐๐,๐๐๐	๑๐๐,๐๐๐	ศูนย์อบรมเด็กก่อน เกณฑ์ในวัดบ้านลาน นอกได้รับการจัด ประสบการณ์ส่งเสริม กระบวนการการเรียนรู้ และมีพัฒนาการ ทางด้านร่างกาย สังคม อารมณ์และสติปัญญา	เด็กเล็กได้รับการจัด ประสบการณ์ ส่งเสริมกระบวนการ การเรียนรู้ และมี พัฒนาการทางด้าน ร่างกาย สังคม อารมณ์และสติปัญญา	กองการศึกษา
๕	โครงการจัดซื้อเครื่องเล่นสนาม (กลางแจ้ง)ศูนย์อบรมเด็กก่อนเกณฑ์ใน วัดประทุมมาวาส	เพื่อให้เด็กได้รับการจัด ประสบการณ์ส่งเสริมกระบวนการ การเรียนรู้ และส่งเสริมพัฒนาการ ทางด้านร่างกาย สังคม อารมณ์ และสติปัญญา	ศูนย์อบรมเด็กก่อน เกณฑ์ในวัดประทุมมา วาส	๑๐๐,๐๐๐	๑๐๐,๐๐๐	๑๐๐,๐๐๐	๑๐๐,๐๐๐	๑๐๐,๐๐๐	ศูนย์อบรมเด็กก่อน เกณฑ์ในวัดประทุมมา วาส ได้รับการจัด ประสบการณ์ส่งเสริม กระบวนการเรียนรู้การ การเรียนรู้ และมี พัฒนาการทางด้าน ร่างกาย สังคมอารมณ์ และสติปัญญา	เด็กเล็กได้รับการจัด ประสบการณ์ ส่งเสริมกระบวนการ การเรียนรู้ และมี พัฒนาการทางด้าน ร่างกาย สังคม อารมณ์และสติปัญญา	กองการศึกษา

รายละเอียดโครงการพัฒนา
แผนพัฒนาท้องถิ่น (พ.ศ.๒๕๖๖ - ๒๕๗๐)

แบบ ผ.๐๒

องค์การบริหารส่วนตำบลม่อนปิ่น อำเภอฝาง จังหวัดเชียงใหม่

- ก. ยุทธศาสตร์จังหวัดเชียงใหม่ ที่ ๓ การผลักดันเชียงใหม่สู่การเป็นเมืองอัจฉริยะเมืองแห่ง Mice เมืองแห่ง Startup และเมืองนวัตกรรมการแพทย์และสุขภาพ
ข. ยุทธศาสตร์การพัฒนาขององค์กรปกครองส่วนท้องถิ่นในเขตจังหวัดเชียงใหม่ ที่ ๑ ด้านพัฒนาระบบสุขภาพชุมชน และ ที่ ๕ ด้านการพัฒนาคุณภาพชีวิต การศึกษา ส่งเสริมเศรษฐกิจ และการท่องเที่ยว
ยุทธศาสตร์การพัฒนาขององค์การบริหารส่วนตำบลม่อนปิ่น ที่ ๕ ยุทธศาสตร์พัฒนาด้านการศึกษา สาธารณสุข และคุณภาพชีวิต

๕.๒ แผนงานการศึกษา : งานระดับก่อนวัยเรียนและประถมศึกษา

ที่	โครงการ	วัตถุประสงค์	เป้าหมาย (ผลิตของโครงการ)	งบประมาณและที่มา					ตัวชี้วัด (KPI)	ผลลัพธ์ที่คาดว่าจะได้รับ	หน่วยงาน ที่รับผิดชอบ
				๒๕๖๖ (บาท)	๒๕๖๗ (บาท)	๒๕๖๘ (บาท)	๒๕๖๙ (บาท)	๒๕๗๐ (บาท)			
๖	โครงการจัดซื้อเครื่องเล่นสนาม (กลางแจ้ง) ศูนย์พัฒนาเด็กเล็ก บ้านหนองไผ่	เพื่อให้เด็กได้รับการจัดประสบการณ์ส่งเสริมกระบวนการเรียนรู้ และส่งเสริมพัฒนาการทางด้านร่างกาย สังคม อารมณ์ และสติปัญญา	ศูนย์พัฒนาเด็กเล็ก บ้านหนองไผ่	๑๐๐,๐๐๐	๑๐๐,๐๐๐	๑๐๐,๐๐๐	๑๐๐,๐๐๐	๑๐๐,๐๐๐	ศูนย์พัฒนาเด็กเล็ก บ้านหนองไผ่ ได้รับการจัดประสบการณ์ส่งเสริมกระบวนการเรียนรู้ และมีพัฒนาการทางด้านร่างกาย สังคม อารมณ์และสติปัญญา	เด็กเล็กได้รับการจัดประสบการณ์ส่งเสริมกระบวนการเรียนรู้ และมีพัฒนาการทางด้านร่างกาย สังคม อารมณ์และสติปัญญา	กองการศึกษา
๗	โครงการจัดซื้อครุภัณฑ์โทรทัศน์แอลอีดี (LED TV) แบบ Smart TV ขนาด ๕๕ นิ้วสำหรับศูนย์พัฒนาเด็กเล็กบ้านหนองไผ่ตามมาตรฐานครุภัณฑ์	เพื่อใช้สำหรับเป็นสื่อส่งเสริมพัฒนาการเด็ก	ศูนย์พัฒนาเด็กเล็ก บ้านหนองไผ่	๑๙,๙๐๐	๑๙,๙๐๐	๑๙,๙๐๐	๑๙,๙๐๐	๑๙,๙๐๐	ศูนย์พัฒนาเด็กเล็กบ้านหนองไผ่ มีการเรียนรู้ และมีพัฒนาการทางด้านร่างกาย สังคม อารมณ์และสติปัญญา	เด็กเล็กได้รับการจัดประสบการณ์ส่งเสริมกระบวนการเรียนรู้ และมีพัฒนาการทางด้านร่างกาย สังคม อารมณ์และสติปัญญา	กองการศึกษา
๘	อุดหนุนโรงเรียนบ้านม่อนปิ่น โครงการอบรมเชิงปฏิบัติการ อนุรักษ์ สืบสาน ศิลปวัฒนธรรมท้องถิ่น ด้วยวิถีนาฏศิลป์พื้นเมือง	เพื่อสืบสาน อนุรักษ์ศิลปวัฒนธรรมท้องถิ่น	นักเรียนโรงเรียนบ้านม่อนปิ่น สังกัด สพฐ.	๓๐,๐๐๐	๓๐,๐๐๐	๓๐,๐๐๐	๓๐,๐๐๐	๓๐,๐๐๐	นักเรียนโรงเรียนบ้านม่อนปิ่นได้รับการอนุรักษ์สืบสาน	ศิลปวัฒนธรรมท้องถิ่น ได้รับการอนุรักษ์สืบสานต่อไป	กองการศึกษา

รายละเอียดโครงการพัฒนา
แผนพัฒนาท้องถิ่น (พ.ศ.๒๕๖๖ - ๒๕๗๐)

แบบ ผ.๐๒

องค์การบริหารส่วนตำบลม่อนปิ่น อำเภอฝาง จังหวัดเชียงใหม่

- ก. ยุทธศาสตร์จังหวัดเชียงใหม่ ที่ ๓ การผลักดันเชียงใหม่สู่การเป็นเมืองอัจฉริยะเมืองแห่ง Mice เมืองแห่ง Startup และเมืองนวัตกรรมการแพทย์และสุขภาพ
 ข. ยุทธศาสตร์การพัฒนาขององค์กรปกครองส่วนท้องถิ่นในเขตจังหวัดเชียงใหม่ ที่ ๑ ด้านพัฒนาระบบสุขภาพชุมชน และ ที่ ๕ ด้านการพัฒนาคุณภาพชีวิต การศึกษา ส่งเสริมเศรษฐกิจ และการท่องเที่ยว
 ยุทธศาสตร์การพัฒนาขององค์การบริหารส่วนตำบลม่อนปิ่น ที่ ๕ ยุทธศาสตร์การพัฒนาด้านการศึกษา สาธารณสุข และคุณภาพชีวิต

๕.๒ แผนงานการศึกษา : งานระดับก่อนวัยเรียนและประถมศึกษา

ที่	โครงการ	วัตถุประสงค์	เป้าหมาย (ผลิตของโครงการ)	งบประมาณและที่มา					ตัวชี้วัด (KPI)	ผลลัพธ์ที่คาดว่าจะได้รับ	หน่วยงาน ที่รับผิดชอบ
				๒๕๖๖ (บาท)	๒๕๖๗ (บาท)	๒๕๖๘ (บาท)	๒๕๖๙ (บาท)	๒๕๗๐ (บาท)			
๙	อุดหนุนโรงเรียนบ้านลาน โครงการ อบรมเชิงปฏิบัติการการเพาะปลูกไม้ ดอกไม้ประดับ สู่อาชีพ	เพื่อส่งเสริมและพัฒนาโครงการต่าง ตามหลักแนวทางปรัชญาเศรษฐกิจ พอเพียง	นักเรียนโรงเรียนบ้าน ลาน สังกัด สพฐ.	๓๐,๐๐๐	๓๐,๐๐๐	๓๐,๐๐๐	๓๐,๐๐๐	๓๐,๐๐๐	นักเรียนโรงเรียนบ้าน ลาน ได้รับความรู้	คณะครู บุคลากร ทางการศึกษา นักเรียนได้รับความรู้ และนำมาพัฒนา ตนเองได้	กองการศึกษา
๑๐	อุดหนุนโรงเรียนบ้านห้วยนา โครงการ จัดอบรมเกษตรกรพอเพียงสำหรับนักเรียน (นางฟ้าจ๋าและ)	เพื่อส่งเสริมและพัฒนาโครงการต่าง ตามหลักแนวทางปรัชญาเศรษฐกิจ พอเพียง	นักเรียนโรงเรียนบ้าน ห้วยนา สังกัด สพฐ.	๓๐,๐๐๐	๓๐,๐๐๐	๓๐,๐๐๐	๓๐,๐๐๐	๓๐,๐๐๐	นักเรียนโรงเรียนบ้านห้วย นา ได้รับความรู้	คณะครู บุคลากร ทางการศึกษา นักเรียนได้รับความรู้ และนำมาพัฒนา ตนเองได้	กองการศึกษา
๑๑	อุดหนุนโรงเรียนบ้านเวียงหวาย โครงการตุ้งล้านนา สืบสานภูมิปัญญา สู่งานอาชีพ	เพื่อส่งเสริมและพัฒนาโครงการต่าง ตามหลักแนวทางปรัชญาเศรษฐกิจ พอเพียง	นักเรียนโรงเรียนบ้าน เวียงหวาย สังกัด สพฐ.	๕๐,๔๐๐	๕๐,๔๐๐	๕๐,๔๐๐	๕๐,๔๐๐	๕๐,๔๐๐	นักเรียนโรงเรียนบ้าน เวียงหวาย ได้รับความรู้	คณะครู บุคลากร ทางการศึกษา นักเรียนได้รับความรู้ และนำมาพัฒนา ตนเองได้	กองการศึกษา
๑๒	อุดหนุนโรงเรียนบ้านห้วยหมากเหลี่ยม โครงการสร้างอาชีพจากสิ่งประดิษฐ์	เพื่อส่งเสริมและพัฒนาโครงการต่าง ตามหลักแนวทางปรัชญาเศรษฐกิจ พอเพียง	นักเรียนโรงเรียนบ้าน ห้วยหมากเหลี่ยม สังกัด สพฐ.	๓๐,๐๐๐	๓๐,๐๐๐	๓๐,๐๐๐	๓๐,๐๐๐	๓๐,๐๐๐	นักเรียนโรงเรียนบ้าน ห้วยหมากเหลี่ยม ได้รับความรู้	คณะครู บุคลากร ทางการศึกษา นักเรียนได้รับความรู้ และนำมาพัฒนา ตนเองได้	กองการศึกษา

รายละเอียดโครงการพัฒนา
แผนพัฒนาท้องถิ่น (พ.ศ.๒๕๖๖ - ๒๕๗๐)

แบบ ผ.๐๒

องค์การบริหารส่วนตำบลม่อนปิ่น อำเภอฝาง จังหวัดเชียงใหม่

- ก. ยุทธศาสตร์จังหวัดเชียงใหม่ ที่ ๓ การผลักดันเชียงใหม่สู่การเป็นเมืองอัจฉริยะเมืองแห่ง Mice เมืองแห่ง Startup และเมืองนวัตกรรมการแพทย์และสุขภาพ
ข. ยุทธศาสตร์การพัฒนาขององค์กรปกครองส่วนท้องถิ่นในเขตจังหวัดเชียงใหม่ ที่ ๑ ด้านพัฒนาระบบสุขภาพชุมชน และ ที่ ๕ ด้านการพัฒนาคุณภาพชีวิต การศึกษา ส่งเสริมเศรษฐกิจ และการท่องเที่ยว
ยุทธศาสตร์การพัฒนาขององค์การบริหารส่วนตำบลม่อนปิ่น ที่ ๕ ยุทธศาสตร์การพัฒนาด้านการศึกษา สาธารณสุข และคุณภาพชีวิต

๕.๒ แผนงานการศึกษา : งานระดับก่อนวัยเรียนและประถมศึกษา

ที่	โครงการ	วัตถุประสงค์	เป้าหมาย (ผลผลิตของโครงการ)	งบประมาณและที่มา					ตัวชี้วัด (KPI)	ผลลัพธ์ที่คาดว่าจะได้รับ	หน่วยงาน ที่รับผิดชอบ
				๒๕๖๖ (บาท)	๒๕๖๗ (บาท)	๒๕๖๘ (บาท)	๒๕๖๙ (บาท)	๒๕๗๐ (บาท)			
๑๓	อุดหนุนโรงเรียนบ้านห้วยหมากเหลี่ยม โครงการพัฒนาและส่งเสริมปรัชญา เศรษฐกิจพอเพียง	เพื่อส่งเสริมและพัฒนาโครงการต่าง ตามหลักแนวทางปรัชญาเศรษฐกิจ พอเพียง	นักเรียนโรงเรียนบ้าน ห้วยหมากเหลี่ยม สังกัด สพฐ.	๓๐,๐๐๐	๓๐,๐๐๐	๓๐,๐๐๐	๓๐,๐๐๐	๓๐,๐๐๐	นักเรียนโรงเรียนบ้าน ห้วยหมากเหลี่ยม ได้รับ ความรู้	คณะครู บุคลากร ทางการศึกษา นักเรียนได้รับความรู้ และนำมาพัฒนา ตนเองได้	กองการศึกษา
๑๔	อุดหนุนโรงเรียนบ้านม่วงชุม โครงการ อบรมสัมมาชีพ สร้างทักษะชีวิต	เพื่อส่งเสริมและพัฒนาโครงการต่าง ตามหลักแนวทางปรัชญาเศรษฐกิจ พอเพียง	นักเรียนโรงเรียนบ้าน ม่วงชุม สังกัด สพฐ.	๓๐,๐๐๐	๓๐,๐๐๐	๓๐,๐๐๐	๓๐,๐๐๐	๓๐,๐๐๐	นักเรียนโรงเรียนบ้าน ม่วงชุมได้รับความรู้	คณะครู บุคลากร ทางการศึกษา นักเรียนได้รับความรู้ และนำมาพัฒนา ตนเองได้	กองการศึกษา
๑๕	อุดหนุนโรงเรียนบ้านขอบด้ง โครงการ มัคคุเทศก์น้อยอย่างช่าง	เพื่อส่งเสริมและพัฒนาโครงการต่าง ตามหลักแนวทางปรัชญาเศรษฐกิจ พอเพียง	นักเรียนโรงเรียนบ้าน ขอบด้ง สังกัด สพฐ.	๓๐,๐๐๐	๓๐,๐๐๐	๓๐,๐๐๐	๓๐,๐๐๐	๓๐,๐๐๐	นักเรียนโรงเรียนบ้าน ขอบด้งได้รับความรู้	คณะครู บุคลากร ทางการศึกษา นักเรียนได้รับความรู้ และนำมาพัฒนา ตนเองได้	กองการศึกษา
๑๖	อุดหนุนศูนย์พัฒนาคุณภาพการศึกษา ตำบลม่อนปิ่น โครงการส่งเสริม ศักยภาพ ด้านกีฬาและนันทนาการ	เพื่อพัฒนาทักษะด้านการเรียนรู้ กีฬาให้นักเรียนพร้อมที่จะเรียนรู้ และพัฒนา	นักเรียน โรงเรียน สังกัด สพฐ. ในเขต พื้นที่ตำบลม่อนปิ่น จำนวน ๗ แห่ง	๘๐,๐๐๐	๘๐,๐๐๐	๘๐,๐๐๐	๘๐,๐๐๐	๘๐,๐๐๐	นักเรียน โรงเรียน สังกัด สพฐ.เขตพื้นที่ตำบล ม่อนปิ่น	นักเรียน โรงเรียน สังกัด สพฐ. ในเขต พื้นที่ตำบลม่อนปิ่น จำนวน ๗ แห่ง	กองการศึกษา

รายละเอียดโครงการพัฒนา
แผนพัฒนาท้องถิ่น (พ.ศ.๒๕๖๖ - ๒๕๗๐)

แบบ ผ.๐๒

องค์การบริหารส่วนตำบลม่อนปิ่น อำเภอฝาง จังหวัดเชียงใหม่

- ก. ยุทธศาสตร์จังหวัดเชียงใหม่ ที่ ๓ การผลักดันเชียงใหม่สู่การเป็นเมืองอัจฉริยะเมืองแห่ง Mice เมืองแห่ง Startup และเมืองนวัตกรรมการแพทย์และสุขภาพ
 ข. ยุทธศาสตร์การพัฒนาขององค์กรปกครองส่วนท้องถิ่นในเขตจังหวัดเชียงใหม่ ที่ ๑ ด้านพัฒนาระบบสุขภาพชุมชน และ ที่ ๕ ด้านการพัฒนาคุณภาพชีวิต การศึกษา ส่งเสริมเศรษฐกิจ และการท่องเที่ยว
 ยุทธศาสตร์การพัฒนาขององค์การบริหารส่วนตำบลม่อนปิ่น ที่ ๕ ยุทธศาสตร์พัฒนาทางการศึกษา สาธารณสุข และคุณภาพชีวิต

๕.๒ แผนงานการศึกษา : งานระดับก่อนวัยเรียนและประถมศึกษา

ที่	โครงการ	วัตถุประสงค์	เป้าหมาย (ผลผลิตของโครงการ)	งบประมาณและที่มา					ตัวชี้วัด (KPI)	ผลลัพธ์ที่คาดว่าจะได้รับ	หน่วยงาน ที่รับผิดชอบ
				๒๕๖๖ (บาท)	๒๕๖๗ (บาท)	๒๕๖๘ (บาท)	๒๕๖๙ (บาท)	๒๕๗๐ (บาท)			
๑๗	อุดหนุนศูนย์พัฒนาคุณภาพการศึกษา ตำบลม่อนปิ่น โครงการเข้าค่ายลูกเสือ เนตรนารี สามัญ อนุรักษ์ ทรัพยากรธรรมชาติ	เพื่อพัฒนาทักษะด้านการเรียนรู้ กีฬาให้นักเรียนพร้อมที่จะเรียนรู้ และพัฒนา	นักเรียน โรงเรียน สังกัด สพฐ. ในเขต พื้นที่ตำบลม่อนปิ่น จำนวน ๗ แห่ง	๕๒,๐๐๐	๕๒,๐๐๐	๕๒,๐๐๐	๕๒,๐๐๐	๕๒,๐๐๐	นักเรียน โรงเรียน สังกัด สพฐ.เขตพื้นที่ตำบล ม่อนปิ่น	นักเรียน โรงเรียน สังกัด สพฐ. ในเขต พื้นที่ตำบลม่อนปิ่น จำนวน ๗ แห่ง	กองการศึกษา
๑๘	อุดหนุนศูนย์พัฒนาคุณภาพการศึกษา ตำบลม่อนปิ่น โครงการอบรมเชิง ปฏิบัติการ เรื่องการส่งเสริมทักษะทาง คณิตศาสตร์ โดยใช้จินตคณิต	เพื่อพัฒนาทักษะด้านการเรียนรู้ กีฬาให้นักเรียนพร้อมที่จะเรียนรู้ และพัฒนา	นักเรียน โรงเรียน สังกัด สพฐ. ในเขต พื้นที่ตำบลม่อนปิ่น จำนวน ๗ แห่ง	๖๒,๐๐๐	๖๒,๐๐๐	๖๒,๐๐๐	๖๒,๐๐๐	๖๒,๐๐๐	นักเรียน โรงเรียน สังกัด สพฐ.เขตพื้นที่ตำบล ม่อนปิ่น	นักเรียน โรงเรียน สังกัด สพฐ. ในเขต พื้นที่ตำบลม่อนปิ่น จำนวน ๗ แห่ง	กองการศึกษา
๑๙	อุดหนุนโรงเรียน ตชด. อาโอยาม่า โครงการเสปียงสัตว์	เพื่อส่งเสริมและพัฒนาโครงการต่าง ตามหลักแนวทางปรัชญาเศรษฐกิจ	นักเรียน โรงเรียน ตชด. อาโอยาม่า	๓๐,๐๐๐	๓๐,๐๐๐	๓๐,๐๐๐	๓๐,๐๐๐	๓๐,๐๐๐	นักเรียน โรงเรียน ตชด. อาโอยาม่า ได้รับความรู้	คณะครู บุคลากร ทางการศึกษา นักเรียนได้รับความรู้ และนำมาพัฒนา ตนเองได้	กองการศึกษา
๒๐	โครงการสนับสนุนค่าใช้จ่าย การ บริหารสถานศึกษา(ค่าพัฒนาครูและ บุคลากรทางการศึกษา)	เพื่อส่งเสริมพัฒนาครูและบุคลากร ทางการศึกษาให้มีการเรียนรู้และ พัฒนาอย่างต่อเนื่อง	ครูผู้ดูแลเด็ก และ ผู้ดูแลเด็กจำนวน ๑๕ คน	๑๐๒,๕๐๐	๑๐๒,๕๐๐	๑๐๒,๕๐๐	๑๐๒,๕๐๐	๑๐๒,๕๐๐	ครูผู้ดูแลเด็ก และผู้ดูแล เด็กประสิทธิภาพในการ จัดการเรียนการสอน	ครูผู้ดูแลเด็กและ ผู้ดูแลเด็กจำนวน ๑๕ คนมี ประสิทธิภาพในการ จัดการเรียนการสอน	กองการศึกษา

รายละเอียดโครงการพัฒนา
แผนพัฒนาท้องถิ่น (พ.ศ.๒๕๖๖ - ๒๕๗๐)

แบบ ผ.๐๒

องค์การบริหารส่วนตำบลม่อนปิ่น อำเภอฝาง จังหวัดเชียงใหม่

- ก. ยุทธศาสตร์จังหวัดเชียงใหม่ ที่ ๓ การผลักดันเชียงใหม่สู่การเป็นเมืองอัจฉริยะเมืองแห่ง Mice เมืองแห่ง Startup และเมืองนวัตกรรมการแพทย์และสุขภาพ
ข. ยุทธศาสตร์การพัฒนาขององค์กรปกครองส่วนท้องถิ่นในเขตจังหวัดเชียงใหม่ ที่ ๑ ด้านพัฒนาระบบสุขภาพชุมชน และ ที่ ๕ ด้านการพัฒนาคุณภาพชีวิต การศึกษา ส่งเสริมเศรษฐกิจ และการท่องเที่ยว
ยุทธศาสตร์การพัฒนาขององค์การบริหารส่วนตำบลม่อนปิ่น ที่ ๕ ยุทธศาสตร์การพัฒนาด้านการศึกษา สาธารณสุข และคุณภาพชีวิต

๕.๒ แผนงานการศึกษา : งานระดับก่อนวัยเรียนและประถมศึกษา

ที่	โครงการ	วัตถุประสงค์	เป้าหมาย (ผลิตของโครงการ)	งบประมาณและที่มา					ตัวชี้วัด (KPI)	ผลลัพธ์ที่คาดว่าจะได้รับ	หน่วยงาน ที่รับผิดชอบ
				๒๕๖๖ (บาท)	๒๕๖๗ (บาท)	๒๕๖๘ (บาท)	๒๕๖๙ (บาท)	๒๕๗๐ (บาท)			
๒๑	โครงการจัดซื้อวัสดุงานบ้าน งานครัว	เพื่อส่งเสริมสนับสนุนให้ศูนย์พัฒนาเด็กเล็กในสังกัดจำนวน ๗ แห่งมีอาคารสถานที่สะอาด ถูกสุขลักษณะ	ศูนย์พัฒนาเด็กเล็กในสังกัดอบต.ม่อนปิ่นทั้ง ๗ แห่ง	๗๐,๐๐๐	๗๐,๐๐๐	๗๐,๐๐๐	๗๐,๐๐๐	๗๐,๐๐๐	ศูนย์พัฒนาเด็กเล็กในสังกัดอบต.ม่อนปิ่นทั้ง ๗ แห่งสถานที่ที่สะอาด ปลอดภัยถูกปลอดภัยถูกสุขลักษณะ	ศูนย์พัฒนาเด็กเล็กมีอาคาร สถานที่ที่สะอาด ปลอดภัยถูกสุขลักษณะ	กองการศึกษา
๒๒	โครงการจัดซื้อและติดตั้งกล้องวงจรปิดในศูนย์พัฒนาเด็กเล็กบ้านม่อนปิ่นได้	เพื่อเฝ้าระวัง ป้องกันรักษาความปลอดภัยในชีวิตเด็กเล็ก ครู บุคลากร ผู้มาติดต่อและทรัพย์สินของราชการ	ศูนย์พัฒนาเด็กเล็กบ้านม่อนปิ่นได้	๑๕๐,๐๐๐	๑๕๐,๐๐๐	๑๕๐,๐๐๐	๑๕๐,๐๐๐	๑๕๐,๐๐๐	ศูนย์พัฒนาเด็กเล็กบ้านม่อนปิ่นได้ มีความปลอดภัย	เด็กเล็ก ครู บุคลากรผู้มาติดต่อราชการและทรัพย์สินของทางราชการได้รับการเฝ้าระวัง รักษาความปลอดภัย สามารถตรวจสอบได้	กองการศึกษา
๒๓	โครงการปรับปรุงภูมิทัศน์ภายในศูนย์พัฒนาเด็กเล็กบ้านม่อนปิ่นได้	เพื่อให้ศูนย์พัฒนาเด็กเล็กมีความปลอดภัยน่าอยู่ สวยงามเป็นไปตามมาตรฐานศูนย์พัฒนาเด็กเล็ก	ศูนย์พัฒนาเด็กเล็กบ้านม่อนปิ่นได้	๑๕๐,๐๐๐	๑๕๐,๐๐๐	๑๕๐,๐๐๐	๑๕๐,๐๐๐	๑๕๐,๐๐๐	ศูนย์พัฒนาเด็กเล็กบ้านม่อนปิ่นได้มีภูมิทัศน์ที่สวยงาม	ศูนย์พัฒนาเด็กเล็กบ้านม่อนปิ่นได้ มีภูมิทัศน์ที่สวยงาม ปลอดภัย เป็นไปตามมาตรฐานศูนย์พัฒนาเด็กเล็ก	กองการศึกษา
๒๔	โครงการจัดทำห้องรับประทานอาหารสำหรับเด็กศูนย์พัฒนาเด็กเล็กบ้านม่อนปิ่นได้	เพื่อให้เด็กเล็กมีห้องรับประทานอาหารที่สะอาด ปลอดภัยและ ถูกสุขลักษณะ	ศูนย์พัฒนาเด็กเล็กบ้านม่อนปิ่นได้	๑๐๐,๐๐๐	๑๐๐,๐๐๐	๑๐๐,๐๐๐	๑๐๐,๐๐๐	๑๐๐,๐๐๐	ศูนย์พัฒนาเด็กเล็ก บ้านม่อนปิ่นได้มีห้องรับประทานอาหารที่สะอาด	เด็กเล็กมีห้องรับประทานอาหารที่สะอาด ปลอดภัย และ ถูกสุขลักษณะ	กองการศึกษา

รายละเอียดโครงการพัฒนา
แผนพัฒนาท้องถิ่น (พ.ศ.๒๕๖๖ - ๒๕๗๐)

แบบ ผ.๐๒

องค์การบริหารส่วนตำบลม่อนปิ่น อำเภอฝาง จังหวัดเชียงใหม่

- ก. ยุทธศาสตร์จังหวัดเชียงใหม่ ที่ ๓ การผลักดันเชียงใหม่สู่การเป็นเมืองอัจฉริยะเมืองแห่ง Mice เมืองแห่ง Startup และเมืองนวัตกรรมการแพทย์และสุขภาพ
ข. ยุทธศาสตร์การพัฒนาขององค์กรปกครองส่วนท้องถิ่นในเขตจังหวัดเชียงใหม่ ที่ ๑ ด้านพัฒนาระบบสุขภาพชุมชน และ ที่ ๕ ด้านการพัฒนาคุณภาพชีวิต การศึกษา ส่งเสริมเศรษฐกิจ และการท่องเที่ยว
ยุทธศาสตร์การพัฒนาขององค์การบริหารส่วนตำบลม่อนปิ่น ที่ ๕ ยุทธศาสตร์การพัฒนาด้านการศึกษา สาธารณสุข และคุณภาพชีวิต

๕.๒ แผนงานการศึกษา : งานระดับก่อนวัยเรียนและประถมศึกษา

ที่	โครงการ	วัตถุประสงค์	เป้าหมาย (ผลผลิตของโครงการ)	งบประมาณและที่มา					ตัวชี้วัด (KPI)	ผลลัพธ์ที่คาดว่าจะได้รับ	หน่วยงาน ที่รับผิดชอบ
				๒๕๖๖ (บาท)	๒๕๖๗ (บาท)	๒๕๖๘ (บาท)	๒๕๖๙ (บาท)	๒๕๗๐ (บาท)			
๒๕	โครงการปรับปรุงปรับปรุงซ่อมแซมอาคารเรียนศูนย์พัฒนาเด็กเล็กบ้านม่วงชุม	เพื่อให้ศูนย์พัฒนาเด็กเล็กมีอาคารเรียนน่าอยู่ แข็งแรงเป็นไปตามมาตรฐานศูนย์พัฒนาเด็กเล็ก	ศูนย์พัฒนาเด็กเล็กบ้านม่วงชุม	๕๐๐,๐๐๐	๕๐๐,๐๐๐	๕๐๐,๐๐๐	๕๐๐,๐๐๐	๕๐๐,๐๐๐	ศูนย์พัฒนาเด็กเล็กบ้านม่วงชุมมีอาคารเรียน น่าอยู่แข็งแรง ปลอดภัย เป็นไปตามมาตรฐานศูนย์พัฒนาเด็กเล็ก	กองการศึกษา	
๒๖	โครงการปรับปรุงห้องน้ำ ศูนย์พัฒนาเด็กเล็กบ้านม่วงชุม	เพื่อให้เด็กเล็กและครูมีห้องน้ำใช้ที่ ถูกสุขลักษณะ สะอาดมีความปลอดภัยเป็นไปตามมาตรฐานศูนย์พัฒนาเด็กเล็ก	ศูนย์พัฒนาเด็กเล็กบ้านม่วงชุม	๕๐,๐๐๐	๕๐,๐๐๐	๕๐,๐๐๐	๕๐,๐๐๐	๕๐,๐๐๐	ศูนย์พัฒนาเด็กเล็กบ้านม่วงชุมมีห้องน้ำใช้ที่ถูกสุขลักษณะ สะอาดมีความปลอดภัย เป็นไปตามมาตรฐานศูนย์พัฒนาเด็กเล็ก	กองการศึกษา	
๒๗	โครงการปรับปรุงสนามเด็กเล่นศูนย์พัฒนาเด็กเล็กบ้านม่วงชุม	เพื่อให้สนามเด็กเล่นมีความปลอดภัยแข็งแรง เป็นไปตามมาตรฐานศูนย์พัฒนาเด็กเล็ก	ศูนย์พัฒนาเด็กเล็กบ้านม่วงชุม	๒๐๐,๐๐๐	๒๐๐,๐๐๐	๒๐๐,๐๐๐	๒๐๐,๐๐๐	๒๐๐,๐๐๐	ศูนย์พัฒนาเด็กเล็กบ้านม่วงชุมมีสนามเด็กเล่น	กองการศึกษา	

รายละเอียดโครงการพัฒนา
แผนพัฒนาท้องถิ่น (พ.ศ.๒๕๖๖ - ๒๕๗๐)

แบบ ผ.๐๒

องค์การบริหารส่วนตำบลม่อนปิ่น อำเภอฝาง จังหวัดเชียงใหม่

- ก. ยุทธศาสตร์จังหวัดเชียงใหม่ ที่ ๓ การผลักดันเชียงใหม่สู่การเป็นเมืองอัจฉริยะเมืองแห่ง Mice เมืองแห่ง Startup และเมืองนวัตกรรมการแพทย์และสุขภาพ
 ข. ยุทธศาสตร์การพัฒนาขององค์กรปกครองส่วนท้องถิ่นในเขตจังหวัดเชียงใหม่ ที่ ๑ ด้านพัฒนาระบบสุขภาพชุมชน และ ที่ ๕ ด้านการพัฒนาคุณภาพชีวิต การศึกษา ส่งเสริมเศรษฐกิจ และการท่องเที่ยว
 ยุทธศาสตร์การพัฒนาขององค์การบริหารส่วนตำบลม่อนปิ่น ที่ ๕ ยุทธศาสตร์พัฒนาด้านการศึกษา สาธารณสุข และคุณภาพชีวิต

๕.๒ แผนงานการศึกษา : งานระดับก่อนวัยเรียนและประถมศึกษา

ที่	โครงการ	วัตถุประสงค์	เป้าหมาย (ผลผลิตของโครงการ)	งบประมาณและที่มา					ตัวชี้วัด (KPI)	ผลลัพธ์ที่คาดว่าจะได้รับ	หน่วยงาน ที่รับผิดชอบ
				๒๕๖๖ (บาท)	๒๕๖๗ (บาท)	๒๕๖๘ (บาท)	๒๕๖๙ (บาท)	๒๕๗๐ (บาท)			
๒๘	โครงการก่อสร้างรั้วเด็กเล็กบ้านม่วงชุมรอบศูนย์พัฒนา	เพื่อให้ศูนย์พัฒนาเด็กเล็กได้มาตรฐานสร้างความปลอดภัยให้กับเด็กเล็กและบุคลากรในศูนย์พัฒนาเด็กเล็ก	ศูนย์พัฒนาเด็กเล็กบ้านม่วงชุม	๕๐๐,๐๐๐	๕๐๐,๐๐๐	๕๐๐,๐๐๐	๕๐๐,๐๐๐	๕๐๐,๐๐๐	ศูนย์พัฒนาเด็กเล็ก ที่ได้มาตรฐาน	เด็กเล็กและบุคลากรในศูนย์พัฒนาเด็กเล็กมีความปลอดภัยและเป็นไปตามมาตรฐานสถานพัฒนาเด็กปฐมวัย	กองการศึกษา
๒๙	โครงการก่อสร้างอาคารสนามเด็กเล่นศูนย์อบรมเด็กก่อนเกณฑ์ในวัดบ้านลานนอก	เพื่อให้เด็กเล็กมีอาคารสำหรับการเรียนรู้ฝึกประสบการณ์ ที่แข็งแรงปลอดภัยเป็นไปตามมาตรฐานศูนย์พัฒนาเด็กเล็ก	ศูนย์อบรมเด็กก่อนเกณฑ์ในวัดบ้านลานนอก	๔๐๐,๐๐๐	๔๐๐,๐๐๐	๔๐๐,๐๐๐	๔๐๐,๐๐๐	๔๐๐,๐๐๐	เด็กเล็กมีอาคารการเรียนรู้ฝึกประสบการณ์ ที่แข็งแรง ปลอดภัย	เด็กเล็กมีอาคารสำหรับการเรียนรู้ฝึกประสบการณ์ ที่แข็งแรง ปลอดภัย เป็นไปตามมาตรฐานศูนย์พัฒนาเด็กเล็ก	กองการศึกษา
๓๐	โครงการจัดซื้อและติดตั้งกล้องวงจรปิดในศูนย์พัฒนาเด็กเล็กบ้านม่วงชุม	เพื่อเฝ้าระวัง ป้องกันรักษาความปลอดภัยในชีวิตเด็กเล็ก ครู บุคลากร ผู้มาติดต่อ และ ราชการ ทรัพย์สินของ	ศูนย์พัฒนาเด็กเล็กบ้านม่วงชุม	๑๕๐,๐๐๐	๑๕๐,๐๐๐	๑๕๐,๐๐๐	๑๕๐,๐๐๐	๑๕๐,๐๐๐	ศูนย์พัฒนาเด็กเล็กบ้านม่วงชุม มีความปลอดภัย	เด็กเล็ก ครูบุคลากร ผู้มาติดต่อราชการ และทรัพย์สินของ ราชการได้รับการ เฝ้าระวัง รักษา ความปลอดภัย สามารถตรวจสอบได้	กองการศึกษา

รายละเอียดโครงการพัฒนา
แผนพัฒนาท้องถิ่น (พ.ศ.๒๕๖๖ - ๒๕๗๐)

แบบ ผ.๐๒

องค์การบริหารส่วนตำบลม่อนปิ่น อำเภอฝาง จังหวัดเชียงใหม่

- ก. ยุทธศาสตร์จังหวัดเชียงใหม่ ที่ ๓ ผลักดันเชียงใหม่สู่การเป็นเมืองอัจฉริยะเมืองแห่ง Mice เมืองแห่ง Startup และเมืองนวัตกรรมการแพทย์และสุขภาพ
 ข. ยุทธศาสตร์การพัฒนาขององค์กรปกครองส่วนท้องถิ่นในเขตจังหวัดเชียงใหม่ ที่ ๑ ด้านพัฒนาระบบสุขภาพชุมชน และ ที่ ๕ ด้านการพัฒนาคุณภาพชีวิต การศึกษา ส่งเสริมเศรษฐกิจ และการท่องเที่ยว
 ยุทธศาสตร์การพัฒนาขององค์การบริหารส่วนตำบลม่อนปิ่น ที่ ๕ ยุทธศาสตร์การพัฒนาด้านการศึกษา สาธารณสุข และคุณภาพชีวิต

๕.๒ แผนงานการศึกษา : งานระดับก่อนวัยเรียนและประถมศึกษา

ที่	โครงการ	วัตถุประสงค์	เป้าหมาย (ผลิตของโครงการ)	งบประมาณและที่มา					ตัวชี้วัด (KPI)	ผลลัพธ์ที่คาดว่าจะได้รับ	หน่วยงาน ที่รับผิดชอบ
				๒๕๖๖ (บาท)	๒๕๖๗ (บาท)	๒๕๖๘ (บาท)	๒๕๖๙ (บาท)	๒๕๗๐ (บาท)			
๓๑	โครงการปรับปรุงภูมิทัศน์ภายในศูนย์ อบรมเด็กก่อนเกณฑ์ในวัดบ้านลานนอก	เพื่อให้ศูนย์พัฒนาเด็กเล็กมีความ ปลอดภัยน่าอยู่ สวยงามเป็นไปตาม มาตรฐานศูนย์พัฒนาเด็กเล็ก	ศูนย์อบรมเด็กก่อน เกณฑ์ในวัดบ้านลาน นอก	๕๐,๐๐๐	๕๐,๐๐๐	๕๐,๐๐๐	๕๐,๐๐๐	๕๐,๐๐๐	ศูนย์พัฒนาเด็กเล็กมี ความปลอดภัย	ศูนย์พัฒนาเด็กเล็กมี ความปลอดภัยน่าอยู่ สวยงาม เป็นไป ตามมาตรฐานศูนย์ พัฒนาเด็กเล็ก	กองการศึกษา
๓๒	โครงการต่อเติมหลังคาอาคาร (ทาง เชื่อมต่ออาคารด้านหน้า) ศูนย์อบรม เด็กก่อนเกณฑ์ ในวัดบ้านลานนอก	เพื่อเพิ่มพื้นที่ใช้สอยภายในอาคาร มีความปลอดภัยสำหรับเด็กเพิ่ม พื้นที่จัดประสบการณ์ แข็งแรงและ ปลอดภัยสำหรับเด็ก	ศูนย์อบรมเด็กก่อน เกณฑ์ในวัดบ้านลาน นอก	๕๐,๐๐๐	๕๐,๐๐๐	๕๐,๐๐๐	๕๐,๐๐๐	๕๐,๐๐๐	ศูนย์พัฒนาเด็กเล็กมี พื้นที่ใช้สอยเพิ่มขึ้น	ศูนย์พัฒนาเด็กเล็กมี พื้นที่ใช้สอยเพิ่มขึ้น แข็งแรงและ ปลอดภัยสำหรับเด็ก	กองการศึกษา
๓๓	โครงการจัดซื้อและติดตั้งกล้องวงจรปิด ในศูนย์อบรมเด็กก่อนเกณฑ์ในวัดบ้าน ลานนอก	เพื่อเฝ้าระวังป้องกันรักษาความ ปลอดภัยในชีวิตเด็กเล็ก ครู บุคลากร ผู้มาติดต่อและทรัพย์สิน ของทางราชการ	ศูนย์อบรมเด็กก่อน เกณฑ์ในวัดบ้านลาน นอก	๑๕๐,๐๐๐	๑๕๐,๐๐๐	๑๕๐,๐๐๐	๑๕๐,๐๐๐	๑๕๐,๐๐๐	ศูนย์พัฒนาเด็กเล็กมี ความปลอดภัย	เด็กเล็ก ครู บุคลากรผู้มาติดต่อ ราชการและ ทรัพย์สินของทาง ราชการได้รับการเฝ้า ระวัง รักษาความ ปลอดภัยสามารถ ติดต่อได้	กองการศึกษา

รายละเอียดโครงการพัฒนา
แผนพัฒนาท้องถิ่น (พ.ศ.๒๕๖๖ - ๒๕๗๐)

แบบ ผ.๐๒

องค์การบริหารส่วนตำบลม่อนปิ่น อำเภอฝาง จังหวัดเชียงใหม่

- ก. ยุทธศาสตร์จังหวัดเชียงใหม่ ที่ ๓ การผลักดันเชียงใหม่สู่การเป็นเมืองอัจฉริยะเมืองแห่ง Mice เมืองแห่ง Startup และเมืองนวัตกรรมการแพทย์และสุขภาพ
 ข. ยุทธศาสตร์การพัฒนาขององค์กรปกครองส่วนท้องถิ่นในเขตจังหวัดเชียงใหม่ ที่ ๑ ด้านพัฒนาระบบสุขภาพชุมชน และ ที่ ๕ ด้านการพัฒนาคุณภาพชีวิต การศึกษา ส่งเสริมเศรษฐกิจ และการท่องเที่ยว
 ยุทธศาสตร์การพัฒนาขององค์การบริหารส่วนตำบลม่อนปิ่น ที่ ๕ ยุทธศาสตร์การพัฒนาด้านการศึกษา สาธารณสุข และคุณภาพชีวิต

๕.๒ แผนงานการศึกษา : งานระดับก่อนวัยเรียนและประถมศึกษา

ที่	โครงการ	วัตถุประสงค์	เป้าหมาย (ผลิตของโครงการ)	งบประมาณและที่มา					ตัวชี้วัด (KPI)	ผลลัพธ์ที่คาดว่าจะได้รับ	หน่วยงาน ที่รับผิดชอบ
				๒๕๖๖ (บาท)	๒๕๖๗ (บาท)	๒๕๖๘ (บาท)	๒๕๖๙ (บาท)	๒๕๗๐ (บาท)			
๓๔	โครงการก่อสร้างป้ายและรั้วศูนย์อบรมเด็กก่อนในวัดบ้านลานนอก	เพื่อให้ศูนย์พัฒนาเด็กเล็กได้มาตรฐานสร้างความปลอดภัยให้กับเด็กเล็ก ที่อยู่ในศูนย์พัฒนาเด็กเล็ก	ศูนย์อบรมเด็กก่อนเกณฑ์ในวัดบ้านลานนอก	๑๕๐,๐๐๐	๑๕๐,๐๐๐	๑๕๐,๐๐๐	๑๕๐,๐๐๐	๑๕๐,๐๐๐	ศูนย์พัฒนาเด็กเล็กในสังกัด อบต.ม่อนปิ่น มีความปลอดภัย และเป็นไปตามมาตรฐานอาคารศูนย์พัฒนาเด็กเล็ก	กองการศึกษา	
๓๕	โครงการก่อสร้างเสารงศูนย์อบรมเด็กก่อนเกณฑ์ในวัดบ้านลานนอก	เพื่อให้ศูนย์พัฒนาเด็กเล็กมีเสารงใช้ในการจัดประสบการณ์ให้เด็กได้แสดงออกถึงความจงรักภักดี ต่อชาติสถาบันพระมหากษัตริย์	ศูนย์อบรมเด็กก่อนเกณฑ์ในวัดบ้านลานนอก	๓๐,๐๐๐	๓๐,๐๐๐	๓๐,๐๐๐	๓๐,๐๐๐	๓๐,๐๐๐	ศูนย์พัฒนาเด็กเล็กมีเสารงในการจัดกิจกรรมการเรียนการสอน เป็นไปตามมาตรฐานศูนย์พัฒนาเด็กเล็ก	กองการศึกษา	
๓๖	โครงการปรับปรุงซ่อมแซมอาคารเรียนศูนย์พัฒนาเด็กเล็กบ้านเด่นชัย	เพื่อปรับปรุงอาคารเรียน ให้เหมาะสมมีความปลอดภัยเพียงพอต่อการใช้งานและเป็นไปตามมาตรฐานศูนย์พัฒนาเด็กเล็ก	ศูนย์พัฒนาเด็กเล็กบ้านเด่นชัย	๑๐๐,๐๐๐	๑๐๐,๐๐๐	๑๐๐,๐๐๐	๑๐๐,๐๐๐	๑๐๐,๐๐๐	ศูนย์พัฒนาเด็กเล็กบ้านเด่นชัย มีอาคารเรียนสะอาดเพียงพอต่อการใช้งาน อาคารมีความปลอดภัยเป็นไปตามมาตรฐานศูนย์พัฒนาเด็กเล็กฯ	กองการศึกษา	

รายละเอียดโครงการพัฒนา
แผนพัฒนาท้องถิ่น (พ.ศ.๒๕๖๖ - ๒๕๗๐)

แบบ ผ.๐๒

องค์การบริหารส่วนตำบลม่อนปิ่น อำเภอฝาง จังหวัดเชียงใหม่

- ก. ยุทธศาสตร์จังหวัดเชียงใหม่ ที่ ๓ การผลักดันเชียงใหม่สู่การเป็นเมืองอัจฉริยะเมืองแห่ง Mice เมืองแห่ง Startup และเมืองนวัตกรรมการแพทย์และสุขภาพ
 ข. ยุทธศาสตร์การพัฒนาขององค์กรปกครองส่วนท้องถิ่นในเขตจังหวัดเชียงใหม่ ที่ ๑ ด้านพัฒนาระบบสุขภาพชุมชน และ ที่ ๕ ด้านการพัฒนาคุณภาพชีวิต การศึกษา ส่งเสริมเศรษฐกิจ และการท่องเที่ยว
 ยุทธศาสตร์การพัฒนาขององค์การบริหารส่วนตำบลม่อนปิ่น ที่ ๕ ยุทธศาสตร์พัฒนาด้านการศึกษา สาธารณสุข และคุณภาพชีวิต

๕.๒ แผนงานการศึกษา : งานระดับก่อนวัยเรียนและประถมศึกษา

ที่	โครงการ	วัตถุประสงค์	เป้าหมาย (ผลผลิตของโครงการ)	งบประมาณและที่มา					ตัวชี้วัด (KPI)	ผลลัพธ์ที่คาดว่าจะได้รับ	หน่วยงาน ที่รับผิดชอบ
				๒๕๖๖ (บาท)	๒๕๖๗ (บาท)	๒๕๖๘ (บาท)	๒๕๖๙ (บาท)	๒๕๗๐ (บาท)			
๓๗	โครงการปรับปรุงภูมิทัศน์และแหล่งเรียนรู้ภายในศูนย์พัฒนาเด็กเล็กบ้านเด่นชัย	เพื่อให้ศูนย์พัฒนาเด็กเล็กมีความปลอดภัยน่าอยู่ สวยงามมีแหล่งเรียนรู้เป็นไปตามมาตรฐานศูนย์พัฒนาเด็กเล็ก	ศูนย์พัฒนาเด็กเล็กบ้านเด่นชัย	๕๐,๐๐๐	๕๐,๐๐๐	๕๐,๐๐๐	๕๐,๐๐๐	๕๐,๐๐๐	ศูนย์พัฒนาเด็กเล็กมีความปลอดภัยน่าอยู่	ศูนย์พัฒนาเด็กเล็กมีความปลอดภัย น่าอยู่ สวยงามเป็นไปตามมาตรฐานศูนย์พัฒนาเด็กเล็ก	กองการศึกษา
๓๘	โครงการปรับปรุงภูมิทัศน์และแหล่งเรียนรู้ภายในศูนย์อบรมเด็กก่อนเกณฑ์ในวัดประทุมมาวาส	เพื่อให้ศูนย์พัฒนาเด็กเล็กมีความปลอดภัยน่าอยู่ สวยงามเป็นไปตามมาตรฐานศูนย์พัฒนาเด็กเล็ก	ศูนย์อบรมเด็กก่อนเกณฑ์ในวัดประทุมมาวาส	๑๓๐,๐๐๐	๑๓๐,๐๐๐	๑๓๐,๐๐๐	๑๓๐,๐๐๐	๑๓๐,๐๐๐	ศูนย์พัฒนาเด็กเล็กมีความปลอดภัยน่าอยู่ สวยงาม	ศูนย์พัฒนาเด็กเล็กมีความปลอดภัย น่าอยู่ สวยงาม เป็นไปตามมาตรฐานศูนย์พัฒนาเด็กเล็ก	กองการศึกษา
๓๙	โครงการก่อสร้างโรงเรือนเครื่องเล่นสนาม ศูนย์อบรมเด็กก่อนเกณฑ์ในวัดประทุมมาวาส	เพื่อให้ศูนย์พัฒนาเด็กเล็กมีโรงเรือนกันแดดกันฝน สามารถใช้เครื่องเล่นในการพัฒนาการ ทั้ง ๔ ด้านมีความปลอดภัยเป็นไปตามมาตรฐานศูนย์พัฒนาเด็กเล็ก	ศูนย์อบรมเด็กก่อนเกณฑ์ในวัดประทุมมาวาส	๑๐๐,๐๐๐	๑๐๐,๐๐๐	๑๐๐,๐๐๐	๑๐๐,๐๐๐	๑๐๐,๐๐๐	ศูนย์พัฒนาเด็กเล็กมีโรงเรือนกันแดดกันฝน มีความมั่นคงและปลอดภัย	ศูนย์พัฒนาเด็กเล็กมีโรงเรือน กันแดดกันฝน สามารถใช้เครื่องเล่นในการพัฒนาการทั้ง ๔ ด้านมีความปลอดภัย เป็นไปตามมาตรฐานศูนย์พัฒนาเด็กเล็ก	กองการศึกษา

รายละเอียดโครงการพัฒนา
แผนพัฒนาท้องถิ่น (พ.ศ.๒๕๖๖ - ๒๕๗๐)

แบบ ผ.๐๒

องค์การบริหารส่วนตำบลม่อนปิ่น อำเภอฝาง จังหวัดเชียงใหม่

- ก. ยุทธศาสตร์จังหวัดเชียงใหม่ ที่ ๓ การผลักดันเชียงใหม่สู่การเป็นเมืองอัจฉริยะเมืองแห่ง Mice เมืองแห่ง Startup และเมืองนวัตกรรมการแพทย์และสุขภาพ
 ข. ยุทธศาสตร์การพัฒนาขององค์กรปกครองส่วนท้องถิ่นในเขตจังหวัดเชียงใหม่ ที่ ๑ ด้านพัฒนาระบบสุขภาพชุมชน และ ที่ ๕ ด้านการพัฒนาคุณภาพชีวิต การศึกษา ส่งเสริมเศรษฐกิจ และการท่องเที่ยว
 ยุทธศาสตร์การพัฒนาขององค์การบริหารส่วนตำบลม่อนปิ่น ที่ ๕ ยุทธศาสตร์พัฒนาด้านการศึกษา สาธารณสุข และคุณภาพชีวิต

๕.๒ แผนงานการศึกษา : งานระดับก่อนวัยเรียนและประถมศึกษา

ที่	โครงการ	วัตถุประสงค์	เป้าหมาย (ผลผลิตของโครงการ)	งบประมาณและที่มา					ตัวชี้วัด (KPI)	ผลลัพธ์ที่คาดว่าจะได้รับ	หน่วยงาน ที่รับผิดชอบ
				๒๕๖๖ (บาท)	๒๕๖๗ (บาท)	๒๕๖๘ (บาท)	๒๕๖๙ (บาท)	๒๕๗๐ (บาท)			
๔๐	โครงการจัดซื้อและติดตั้งกล้องวงจรปิดในศูนย์อบรมเด็กก่อนเกณฑ์ในวัดประทุมมาวาส	เพื่อเฝ้าระวัง ป้องกันรักษาความปลอดภัยในชีวิตเด็กเล็ก ครู บุคลากร ผู้มาติดต่อและทรัพย์สินของทางราชการ	ศูนย์อบรมเด็กก่อนเกณฑ์ในวัดประทุมมาวาส	๑๕๐,๐๐๐	๑๕๐,๐๐๐	๑๕๐,๐๐๐	๑๕๐,๐๐๐	๑๕๐,๐๐๐	ศูนย์อบรมเด็กก่อนเกณฑ์มีความปลอดภัย	เด็กเล็ก ครู บุคลากรผู้มาติดต่อราชการและทรัพย์สินของทางราชการได้รับการเฝ้าระวัง รักษาความปลอดภัย สามารถตรวจสอบได้	กองการศึกษา
๔๑	โครงการปรับปรุงซ่อมแซมอาคารเรียนศูนย์พัฒนาเด็กเล็กบ้านนอแล	เพื่อให้อาคารเรียนมีความมั่นคง แข็งแรงปลอดภัยถูกสุขลักษณะมีความเหมาะสมในการเรียน การสอนให้แก่เด็กเล็ก	ศูนย์พัฒนาเด็กเล็กบ้านนอแล	๓๐๐,๐๐๐	๓๐๐,๐๐๐	๓๐๐,๐๐๐	๓๐๐,๐๐๐	๓๐๐,๐๐๐	ศูนย์พัฒนาเด็กเล็กมีอาคารเรียนตามมาตรฐาน	ศูนย์พัฒนาเด็กเล็กมีอาคารเรียน ที่เหมาะสมกับการจัดประสบการณ์ ปลอดภัยถูกสุขลักษณะ เป็นไปตามมาตรฐานศูนย์พัฒนาเด็กเล็ก	กองการศึกษา

รายละเอียดโครงการพัฒนา
แผนพัฒนาท้องถิ่น (พ.ศ.๒๕๖๖ - ๒๕๗๐)

แบบ ผ.๐๒

องค์การบริหารส่วนตำบลม่อนปิ่น อำเภอฝาง จังหวัดเชียงใหม่

- ก. ยุทธศาสตร์จังหวัดเชียงใหม่ ที่ ๓ การผลักดันเชียงใหม่สู่การเป็นเมืองอัจฉริยะเมืองแห่ง Mice เมืองแห่ง Startup และเมืองนวัตกรรมการแพทย์และสุขภาพ
 ข. ยุทธศาสตร์การพัฒนาขององค์กรปกครองส่วนท้องถิ่นในเขตจังหวัดเชียงใหม่ ที่ ๑ ด้านพัฒนาระบบสุขภาพชุมชน และ ที่ ๕ ด้านการพัฒนาคุณภาพชีวิต การศึกษา ส่งเสริมเศรษฐกิจ และการท่องเที่ยว
 ยุทธศาสตร์การพัฒนาขององค์การบริหารส่วนตำบลม่อนปิ่น ที่ ๕ ยุทธศาสตร์การพัฒนาด้านการศึกษา สาธารณสุข และคุณภาพชีวิต

๕.๒ แผนงานการศึกษา : งานระดับก่อนวัยเรียนและประถมศึกษา

ที่	โครงการ	วัตถุประสงค์	เป้าหมาย (ผลผลิตของโครงการ)	งบประมาณและที่มา					ตัวชี้วัด (KPI)	ผลลัพธ์ที่คาดว่าจะได้รับ	หน่วยงาน ที่รับผิดชอบ
				๒๕๖๖ (บาท)	๒๕๖๗ (บาท)	๒๕๖๘ (บาท)	๒๕๖๙ (บาท)	๒๕๗๐ (บาท)			
๔๒	โครงการติดตั้งเหล็กดัดหน้าต่างศูนย์ อบรมเด็กก่อนเกณฑ์ในวัดบ้านลานนอก	เพื่อความปลอดภัยและป้องกัน ทรัพย์สินภายในศูนย์พัฒนาเด็กเล็ก สูญหาย	ศูนย์อบรมเด็กก่อน เกณฑ์ในวัดบ้านลาน นอก	๑๐๐,๐๐๐	๑๐๐,๐๐๐	๑๐๐,๐๐๐	๑๐๐,๐๐๐	๑๐๐,๐๐๐	ทรัพย์สินในศูนย์อบรม เด็กก่อนเกณฑ์มีความ ปลอดภัย	ทรัพย์สินในศูนย์ อบรมเด็กก่อนเกณฑ์ ในวัดบ้านลานนอก ปลอดภัย ไม่เสียหาย และเป็นไปตาม มาตรฐานศูนย์พัฒนา เด็กเล็ก	กองการศึกษา
๔๓	โครงการปรับปรุงหลังคาโรงเรือนเครื่อง เล่นสนามศูนย์พัฒนาเด็กเล็กบ้านนอแล	เพื่อให้เด็กเล็กมีอาคารโรงเรือน เครื่องเล่นสนามที่สามารถใช้จัด ประสบการณ์ที่มีความเหมาะสม ปลอดภัยป้องกันแสงและฝนตาม มาตรฐานศูนย์พัฒนาเด็กเล็ก	ศูนย์พัฒนาเด็กเล็กบ้าน นอแล	๒๕๐,๐๐๐	๒๕๐,๐๐๐	๒๕๐,๐๐๐	๒๕๐,๐๐๐	๒๕๐,๐๐๐	เด็กเล็ก มีอาคาร โรงเรือนเครื่องเล่น สนามที่สามารถใช้จัด ประสบการณ์ที่มีความ เหมาะสม ปลอดภัย	เด็กเล็ก มีอาคาร โรงเรือนเครื่องเล่น สนามที่สามารถใช้ จัดประสบการณ์ที่มี ความเหมาะสม ปลอดภัยป้องกัน แสงแดด และฝน ตามมาตรฐานศูนย์ พัฒนาเด็กเล็ก	กองการศึกษา

รายละเอียดโครงการพัฒนา
แผนพัฒนาท้องถิ่น (พ.ศ.๒๕๖๖ - ๒๕๗๐)

แบบ ผ.๐๒

องค์การบริหารส่วนตำบลม่อนปิ่น อำเภอฝาง จังหวัดเชียงใหม่

- ก. ยุทธศาสตร์จังหวัดเชียงใหม่ ที่ ๓ การผลักดันเชียงใหม่สู่การเป็นเมืองอัจฉริยะเมืองแห่ง Mice เมืองแห่ง Startup และเมืองนวัตกรรมการแพทย์และสุขภาพ
 ข. ยุทธศาสตร์การพัฒนาขององค์กรปกครองส่วนท้องถิ่นในเขตจังหวัดเชียงใหม่ ที่ ๑ ด้านพัฒนาระบบสุขภาพชุมชน และ ที่ ๕ ด้านการพัฒนาคุณภาพชีวิต การศึกษา ส่งเสริมเศรษฐกิจ และการท่องเที่ยว
 ยุทธศาสตร์การพัฒนาขององค์การบริหารส่วนตำบลม่อนปิ่น ที่ ๕ ยุทธศาสตร์การพัฒนาด้านการศึกษา สาธารณสุข และคุณภาพชีวิต

๕.๒ แผนงานการศึกษา : งานระดับก่อนวัยเรียนและประถมศึกษา

ที่	โครงการ	วัตถุประสงค์	เป้าหมาย (ผลผลิตของโครงการ)	งบประมาณและที่มา					ตัวชี้วัด (KPI)	ผลลัพธ์ที่คาดว่าจะได้รับ	หน่วยงาน ที่รับผิดชอบ
				๒๕๖๖ (บาท)	๒๕๖๗ (บาท)	๒๕๖๘ (บาท)	๒๕๖๙ (บาท)	๒๕๗๐ (บาท)			
๔๔	โครงการปรับปรุงซ่อมแซมอาคารเรียน ศูนย์พัฒนาเด็กเล็กบ้านหนองไผ่	เพื่อให้อาคารเรียนมีความมั่นคง แข็งแรงปลอดภัยถูกสุขลักษณะมีความเหมาะสมในจัดการเรียน การสอนให้แก่เด็กเล็ก	ศูนย์พัฒนาเด็กเล็ก บ้านหนองไผ่	๑๐๐,๐๐๐	๑๐๐,๐๐๐	๑๐๐,๐๐๐	๑๐๐,๐๐๐	๑๐๐,๐๐๐	ศูนย์พัฒนาเด็กเล็กมี อาคารเรียนที่เหมาะสม กับการจัดประสบการณ์ ปลอดภัย	ศูนย์พัฒนาเด็กเล็กมี อาคารเรียน ที่ เหมาะสมกับการจัด ประสบการณ์ ปลอดภัยถูก สุขลักษณะ เป็นไป ตามมาตรฐานศูนย์ พัฒนาเด็กเล็ก	กองการศึกษา
๔๕	โครงการก่อสร้างโรงอาหารศูนย์พัฒนา เด็กเล็กบ้านหนองไผ่	เพื่อให้ศูนย์พัฒนาเด็กเล็กบ้านหนอง ไผ่มีพื้นที่สำหรับประกอบอาหาร เตรียมอาหารที่ถูกสุขลักษณะ รับประทานอาหารเป็นไปตาม มาตรฐานศูนย์พัฒนาเด็กเล็ก	ศูนย์พัฒนาเด็กเล็ก บ้านหนองไผ่	๕๐๐,๐๐๐	๕๐๐,๐๐๐	๕๐๐,๐๐๐	๕๐๐,๐๐๐	๕๐๐,๐๐๐	ศูนย์พัฒนาเด็กเล็กบ้าน หนองไผ่ มีพื้นที่สำหรับ ประกอบอาหารเตรียม อาหาร	ศูนย์พัฒนาเด็กเล็ก บ้านหนองไผ่ มีพื้นที่ สำหรับประกอบ อาหารเตรียมอาหาร รับประทานอาหารที่ ถูกสุขลักษณะ เป็นไปตาม มาตรฐานศูนย์พัฒนา เด็กเล็ก	กองการศึกษา
๔๖	โครงการก่อสร้างห้องน้ำสำหรับเด็ก ปฐมวัยและครูสำหรับศูนย์พัฒนาเด็ก เล็กบ้านหนองไผ่	เพื่อให้เด็กเล็กและครูมีห้องน้ำ ที่ สะอาด ปลอดภัย เป็นไปตาม มาตรฐานศูนย์พัฒนาเด็กเล็ก	ศูนย์พัฒนาเด็กเล็ก บ้านหนองไผ่	๒๐๐,๐๐๐	๒๐๐,๐๐๐	๒๐๐,๐๐๐	๒๐๐,๐๐๐	๒๐๐,๐๐๐	เด็กเล็กและครู มีห้องน้ำ ที่สะอาดปลอดภัย	เด็กเล็ก และครู มีห้องน้ำ ที่สะอาด ปลอดภัย เป็นไป ตามมาตรฐานศูนย์ พัฒนาเด็กเล็ก	กองการศึกษา

รายละเอียดโครงการพัฒนา
แผนพัฒนาท้องถิ่น (พ.ศ.๒๕๖๖ - ๒๕๗๐)

แบบ ผ.๐๒

องค์การบริหารส่วนตำบลม่อนปิ่น อำเภอฝาง จังหวัดเชียงใหม่

- ก. ยุทธศาสตร์จังหวัดเชียงใหม่ ที่ ๓ การผลักดันเชียงใหม่สู่การเป็นเมืองอัจฉริยะเมืองแห่ง Mice เมืองแห่ง Startup และเมืองนวัตกรรมการแพทย์และสุขภาพ
 ข. ยุทธศาสตร์การพัฒนาขององค์กรปกครองส่วนท้องถิ่นในเขตจังหวัดเชียงใหม่ ที่ ๑ ด้านพัฒนาระบบสุขภาพชุมชน และ ที่ ๕ ด้านการพัฒนาคุณภาพชีวิต การศึกษา ส่งเสริมเศรษฐกิจ และการท่องเที่ยว
 ยุทธศาสตร์การพัฒนาขององค์การบริหารส่วนตำบลม่อนปิ่น ที่ ๕ ยุทธศาสตร์การพัฒนาด้านการศึกษา สาธารณสุข และคุณภาพชีวิต

๕.๒ แผนงานการศึกษา : งานระดับก่อนวัยเรียนและประถมศึกษา

ที่	โครงการ	วัตถุประสงค์	เป้าหมาย (ผลผลิตของโครงการ)	งบประมาณและที่มา					ตัวชี้วัด (KPI)	ผลลัพธ์ที่คาดว่าจะได้รับ	หน่วยงาน ที่รับผิดชอบ
				๒๕๖๖ (บาท)	๒๕๖๗ (บาท)	๒๕๖๘ (บาท)	๒๕๖๙ (บาท)	๒๕๗๐ (บาท)			
๔๗	โครงการปูพื้นกระเบื้องศูนย์พัฒนาเด็กเล็กบ้านหนองไผ่	เพื่อให้ศูนย์พัฒนาเด็กเล็กมีห้องเรียนที่สะอาดเหมาะสมปลอดภัยมีสุขภาพอนามัยที่ดี เป็นไปตามมาตรฐานศูนย์พัฒนาเด็กเล็ก	ศูนย์พัฒนาเด็กเล็กบ้านหนองไผ่	๑๐๐,๐๐๐	๑๐๐,๐๐๐	๑๐๐,๐๐๐	๑๐๐,๐๐๐	๑๐๐,๐๐๐	ศูนย์พัฒนาเด็กเล็กสะอาดมีห้องเรียนที่สะอาดเหมาะสมปลอดภัย	ศูนย์พัฒนาเด็กเล็กสะอาดมีห้องเรียนที่สะอาดเหมาะสมปลอดภัยมีสุขภาพอนามัยที่ดี เป็นไปตามมาตรฐานศูนย์พัฒนาเด็กเล็ก	กองการศึกษา
๔๘	โครงการก่อสร้างอาคารสนามเด็กเล่นศูนย์พัฒนาเด็กเล็กบ้านหนองไผ่	เพื่อให้เด็กเล็กมีอาคารสำหรับการเรียนรู้ฝึกประสบการณ์ ที่แข็งแรงปลอดภัยเป็นไปตามมาตรฐานศูนย์พัฒนาเด็กเล็ก	ศูนย์พัฒนาเด็กเล็กบ้านหนองไผ่	๔๐๐,๐๐๐	๔๐๐,๐๐๐	๔๐๐,๐๐๐	๔๐๐,๐๐๐	๔๐๐,๐๐๐	เด็กเล็กมีอาคารสำหรับการเรียนรู้ฝึกประสบการณ์	เด็กเล็กมีอาคารสำหรับการเรียนรู้ฝึกประสบการณ์ ที่แข็งแรงปลอดภัย เป็นไปตามมาตรฐานศูนย์พัฒนาเด็กเล็ก	กองการศึกษา
๔๙	โครงการจัดซื้อและติดตั้งกล้องวงจรปิดศูนย์พัฒนาเด็กเล็กบ้านหนองไผ่	เพื่อเฝ้าระวังป้องกันรักษาความปลอดภัยในชีวิตเด็กเล็ก ครูบุคลากร ผู้มาติดต่อและทรัพย์สินของทางราชการ	ศูนย์พัฒนาเด็กเล็กบ้านหนองไผ่	๑๕๐,๐๐๐	๑๕๐,๐๐๐	๑๕๐,๐๐๐	๑๕๐,๐๐๐	๑๕๐,๐๐๐	เด็กเล็ก ครู บุคลากรผู้มาติดต่อราชการและทรัพย์สินของทางราชการได้รับการเฝ้าระวังรักษาความปลอดภัย	เด็กเล็ก ครู บุคลากรผู้มาติดต่อราชการและทรัพย์สินของทางราชการได้รับการเฝ้าระวัง รักษาความปลอดภัย สามารถตรวจสอบได้	กองการศึกษา

รายละเอียดโครงการพัฒนา
แผนพัฒนาท้องถิ่น (พ.ศ.๒๕๖๖ - ๒๕๗๐)

แบบ ผ.๐๒

องค์การบริหารส่วนตำบลม่อนปิ่น อำเภอฝาง จังหวัดเชียงใหม่

- ก. ยุทธศาสตร์จังหวัดเชียงใหม่ ที่ ๓ การผลักดันเชียงใหม่สู่การเป็นเมืองอัจฉริยะเมืองแห่ง Mice เมืองแห่ง Startup และเมืองนวัตกรรมการแพทย์และสุขภาพ
 ข. ยุทธศาสตร์การพัฒนาขององค์กรปกครองส่วนท้องถิ่นในเขตจังหวัดเชียงใหม่ ที่ ๑ ด้านพัฒนาระบบสุขภาพชุมชน และ ที่ ๕ ด้านการพัฒนาคุณภาพชีวิต การศึกษา ส่งเสริมเศรษฐกิจ และการท่องเที่ยว
 ยุทธศาสตร์การพัฒนาขององค์การบริหารส่วนตำบลม่อนปิ่น ที่ ๕ ยุทธศาสตร์การพัฒนาด้านการศึกษา สาธารณสุข และคุณภาพชีวิต

๕.๒ แผนงานการศึกษา : งานระดับก่อนวัยเรียนและประถมศึกษา

ที่	โครงการ	วัตถุประสงค์	เป้าหมาย (ผลิตของโครงการ)	งบประมาณและที่มา					ตัวชี้วัด (KPI)	ผลลัพธ์ที่คาดว่าจะได้รับ	หน่วยงาน ที่รับผิดชอบ
				๒๕๖๖ (บาท)	๒๕๖๗ (บาท)	๒๕๖๘ (บาท)	๒๕๖๙ (บาท)	๒๕๗๐ (บาท)			
๕๐	โครงการอาหารเสริม (นม)	เพื่อส่งเสริมสุขภาพให้แก่เด็ก นักเรียนระดับก่อนประถมศึกษา และระดับประถมศึกษาในเขตพื้นที่ ตำบลม่อนปิ่น	เด็กนักเรียนระดับก่อน ประถมศึกษาและ ระดับประถมศึกษา ใน เขตพื้นที่ตำบลม่อนปิ่น	๕,๖๗๑,๙๕๒	๖,๑๔๙,๕๒๘	๖,๖๓๓,๐๐๐	๗,๑๒๒,๓๖๘	๗,๖๑๗,๖๓๒	เด็กเล็กและนักเรียนมี สุขภาพร่างกายสมบูรณ์	เด็กเล็กและนักเรียน มีสุขภาพร่างกาย สมบูรณ์แข็งแรงอยู่ ในเกณฑ์ภาวะ โภชนาการ	กองการศึกษา
๕๑	โครงการอาหารกลางวันตามโครงการ ถ่ายโอน	เพื่อส่งเสริมสุขภาพให้แก่เด็ก นักเรียนระดับก่อนประถมศึกษา และระดับประถมศึกษาในเขตพื้นที่ ตำบลม่อนปิ่น	เด็กนักเรียนระดับก่อน ประถมศึกษาและ ระดับประถมศึกษา ใน เขตพื้นที่ตำบลม่อนปิ่น	๑๒,๖๗๗,๗๐๐	๑๒,๙๙๐,๖๐๐	๑๓,๓๐๓,๕๐๐	๑๓,๖๑๖,๔๐๐	๑๓,๙๒๙,๓๐๐	เด็กเล็กและนักเรียนมี สุขภาพร่างกายสมบูรณ์ แข็งแรง	เด็กเล็กและนักเรียน มีสุขภาพร่างกาย สมบูรณ์แข็งแรงอยู่ ในเกณฑ์ภาวะ โภชนาการ	กองการศึกษา
๕๒	โครงการแข่งขันกีฬาศูนย์พัฒนาเด็ก เล็กสังกัด อบต.ม่อนปิ่น ทั้ง ๗ แห่ง	เพื่อส่งเสริมให้เด็กเล็กได้ออกกำลังกาย มีความสามัคคี เรียนรู้ กฏ กติกา มีน้ำใจเป็นนักกีฬา	เด็กเล็กในศูนย์พัฒนา เด็กเล็ก ทั้ง ๗ แห่ง	๒๐,๐๐๐	๒๐,๐๐๐	๒๐,๐๐๐	๒๐,๐๐๐	๒๐,๐๐๐	เด็กเล็กได้รับการส่งเสริม ในด้านกีฬา มีความ สามัคคี	เด็กเล็กได้รับการ ส่งเสริมในด้านกีฬา มีความสามัคคี เรียนรู้ กฏกติกา มี น้ำใจเป็นนักกีฬา	กองการศึกษา

รายละเอียดโครงการพัฒนา
แผนพัฒนาท้องถิ่น (พ.ศ.๒๕๖๖ - ๒๕๗๐)

แบบ ผ.๐๒

องค์การบริหารส่วนตำบลม่อนปิ่น อำเภอฝาง จังหวัดเชียงใหม่

- ก. ยุทธศาสตร์จังหวัดเชียงใหม่ ที่ ๓ การผลักดันเชียงใหม่สู่การเป็นเมืองอัจฉริยะเมืองแห่ง Mice เมืองแห่ง Startup และเมืองนวัตกรรมการแพทย์และสุขภาพ
 ข. ยุทธศาสตร์การพัฒนาขององค์กรปกครองส่วนท้องถิ่นในเขตจังหวัดเชียงใหม่ ที่ ๑ ด้านพัฒนาระบบสุขภาพชุมชน และ ที่ ๕ ด้านการพัฒนาคุณภาพชีวิต การศึกษา ส่งเสริมเศรษฐกิจ และการท่องเที่ยว
 ยุทธศาสตร์การพัฒนาขององค์การบริหารส่วนตำบลม่อนปิ่น ที่ ๕ ยุทธศาสตร์การพัฒนาด้านการศึกษา สาธารณสุข และคุณภาพชีวิต

๕.๒ แผนงานการศึกษา : งานระดับก่อนวัยเรียนและประถมศึกษา

ที่	โครงการ	วัตถุประสงค์	เป้าหมาย (ผลผลิตของโครงการ)	งบประมาณและที่มา					ตัวชี้วัด (KPI)	ผลลัพธ์ที่คาดว่าจะได้รับ	หน่วยงาน ที่รับผิดชอบ
				๒๕๖๖ (บาท)	๒๕๖๗ (บาท)	๒๕๖๘ (บาท)	๒๕๖๙ (บาท)	๒๕๗๐ (บาท)			
๕๓	โครงการส่งเสริมและแข่งขัน ทักษะวิชาการเด็กเล็ก ใน ศูนย์พัฒนาเด็กเล็ก สังกัด อบต.ม่อนปิ่น ทั้ง ๗ แห่ง	เพื่อให้เด็กเล็กได้มีโอกาสแสดงศักยภาพทางด้านวิชาการ และ พัฒนาการทั้ง ๔ ด้านครู ในศูนย์พัฒนาเด็กเล็กมีพัฒนาการในการจัดการเรียนการสอน	เด็กเล็กและครูในศูนย์พัฒนาเด็กเล็ก สังกัด อบต.ม่อนปิ่น ทั้ง ๗ แห่ง	๔๐,๐๐๐	๔๐,๐๐๐	๔๐,๐๐๐	๔๐,๐๐๐	๔๐,๐๐๐	เด็กเล็ก และครูในศูนย์พัฒนาเด็กเล็ก สังกัด อบต.ม่อนปิ่นทั้ง ๗ แห่ง	๑.เด็กเล็กได้แสดงศักยภาพทางด้าน พัฒนาการ๔ด้าน และทักษะทางวิชาการ ๒.เด็กเล็ก ครู บุคลากรได้รับการประเมินคุณภาพ การจัดการเรียนการสอน ๓.มีศูนย์พัฒนาเด็กเล็กที่เป็นเลิศทางวิชาการ	กองการศึกษา
รวม ๕๓ โครงการ				๒๕,๕๕๒,๒๕๒	๒๖,๓๙๙,๓๒๘	๒๗,๒๕๒,๓๐๐	๒๘,๑๑๑,๑๖๘	๒๘,๙๗๕,๙๓๒			

รายละเอียดโครงการพัฒนา

แผนพัฒนาท้องถิ่น (พ.ศ.๒๕๖๖ - ๒๕๗๐)

องค์การบริหารส่วนตำบลม่อนปิ่น อำเภอฝาง จังหวัดเชียงใหม่

แบบ ผ.๐๒

- ก. ยุทธศาสตร์จังหวัดเชียงใหม่ ที่ ๓ การผลักดันเชียงใหม่สู่การเป็นเมืองอัจฉริยะเมืองแห่ง Mice เมืองแห่ง Startup และเมืองนวัตกรรมการแพทย์และสุขภาพ
- ข. ยุทธศาสตร์การพัฒนาขององค์กรปกครองส่วนท้องถิ่นในเขตจังหวัดเชียงใหม่ ที่ ๑ ด้านพัฒนาระบบสุขภาพชุมชน และ ที่ ๕ ด้านการพัฒนาคุณภาพชีวิต การศึกษา ส่งเสริมเศรษฐกิจ และการท่องเที่ยว
- ยุทธศาสตร์การพัฒนาขององค์การบริหารส่วนตำบลม่อนปิ่น ที่ ๕ ยุทธศาสตร์การพัฒนาด้านการศึกษา สาธารณสุข และคุณภาพชีวิต
- ๕.๓ แผนงานการศึกษา : งานศึกษาไม่กำหนดระดับ

ที่	โครงการ	วัตถุประสงค์	เป้าหมาย (ผลผลิตของโครงการ)	งบประมาณและที่มา					ตัวชี้วัด (KPI)	ผลลัพธ์ที่คาดว่าจะได้รับ	หน่วยงาน ที่รับผิดชอบ
				๒๕๖๖ (บาท)	๒๕๖๗ (บาท)	๒๕๖๘ (บาท)	๒๕๖๙ (บาท)	๒๕๗๐ (บาท)			
๑	อุดหนุนงบประมาณให้แก่ สภเด็กและเยาวชนตำบลม่อนปิ่น	เพื่อส่งเสริมและสนับสนุนให้เด็กและเยาวชนมีความคิดกล้าแสดงออก รักและหวงแหนในแผ่นดินบ้านเกิด	เด็กและเยาวชนในเขตพื้นที่ตำบลม่อนปิ่น	๕๐,๐๐๐	๕๐,๐๐๐	๕๐,๐๐๐	๕๐,๐๐๐	๕๐,๐๐๐	เด็กและเยาวชนในตำบลม่อนปิ่นมีจิตสำนึก	เด็กและเยาวชนในตำบลม่อนปิ่นมีจิตสำนึก รักหวงแหนบ้านเกิด สิ่งแวดล้อม ประเพณีและภูมิปัญญาท้องถิ่น	กองการศึกษา
๒	โครงการส่งเสริมการมีรายได้ระหว่างเรียนของนักเรียนและนักศึกษา	เพื่อส่งเสริมให้นักเรียนนักศึกษาได้ใช้เวลาว่างให้เกิดประโยชน์แบ่งเบาภาระผู้ปกครองและมีส่วนร่วมในการพัฒนาตำบลม่อนปิ่น	นักเรียนนักศึกษาในตำบลม่อนปิ่น	๑๕๐,๐๐๐	๑๕๐,๐๐๐	๑๕๐,๐๐๐	๑๕๐,๐๐๐	๑๕๐,๐๐๐	นักเรียน นักศึกษา ได้ใช้เวลาว่างให้เกิดประโยชน์	นักเรียน นักศึกษาได้ใช้เวลาว่างให้เกิดประโยชน์ แบ่งเบาภาระผู้ปกครองและมีส่วนร่วมในการพัฒนาตำบลม่อนปิ่น	กองการศึกษา

รายละเอียดโครงการพัฒนา

แผนพัฒนาท้องถิ่น (พ.ศ.๒๕๖๖ - ๒๕๗๐)

องค์การบริหารส่วนตำบลม่อนปิ่น อำเภอฝาง จังหวัดเชียงใหม่

แบบ ผ.๐๒

- ก. ยุทธศาสตร์จังหวัดเชียงใหม่ ที่ ๓ การผลักดันเชียงใหม่สู่การเป็นเมืองอัจฉริยะเมืองแห่ง Mice เมืองแห่ง Startup และเมืองนวัตกรรมการแพทย์และสุขภาพ
 ข. ยุทธศาสตร์การพัฒนาขององค์กรปกครองส่วนท้องถิ่นในเขตจังหวัดเชียงใหม่ ที่ ๑ ด้านพัฒนาระบบสุขภาพชุมชน และ ที่ ๕ ด้านการพัฒนาคุณภาพชีวิต การศึกษา ส่งเสริมเศรษฐกิจ และการท่องเที่ยว
 ยุทธศาสตร์การพัฒนาขององค์การบริหารส่วนตำบลม่อนปิ่น ที่ ๕ ยุทธศาสตร์การพัฒนาด้านการศึกษา สาธารณสุข และคุณภาพชีวิต

๕.๓ แผนงานการศึกษา : งานศึกษาไม่กำหนดระดับ

ที่	โครงการ	วัตถุประสงค์	เป้าหมาย (ผลผลิตของโครงการ)	งบประมาณและที่มา					ตัวชี้วัด (KPI)	ผลลัพธ์ที่คาดว่าจะได้รับ	หน่วยงาน ที่รับผิดชอบ
				๒๕๖๖ (บาท)	๒๕๖๗ (บาท)	๒๕๖๘ (บาท)	๒๕๖๙ (บาท)	๒๕๗๐ (บาท)			
๓	โครงการอบรมคุณธรรมจริยธรรมสำหรับเยาวชนตำบลม่อนปิ่น	๑. เพื่อปลูกฝังคุณธรรมและจริยธรรมแก่เยาวชนตำบลม่อนปิ่น ได้รู้จักนำหลักธรรมไปใช้ในชีวิตประจำวัน ๒. เพื่อให้เยาวชนตำบลม่อนปิ่น รู้จักอดทน อดกลั้น เสียสละต่อส่วนรวม ๓. เพื่อปลูกฝังให้เยาวชนรู้จักกตัญญูต่อบิดา มารดา ครู อาจารย์ ผู้มีพระคุณ ตลอดถึงสถาบันพระมหากษัตริย์ ๔. เพื่อปลูกฝังให้เยาวชนเรียนรู้ด้านขนบธรรมเนียม ประเพณีวัฒนธรรม การประกอบอาชีพตามหลักเศรษฐกิจ พอเพียง ๕. เพื่อปลูกฝังค่านิยมหลัก ๑๒ ประการ สำหรับประชาชนชาวไทย	เยาวชนในพื้นที่ตำบลม่อนปิ่น จำนวน ๑๐๐ คน	๓๐,๐๐๐	๓๐,๐๐๐	๓๐,๐๐๐	๓๐,๐๐๐	๓๐,๐๐๐	เยาวชนที่เข้ารับการอบรมสามารถนำความรู้ที่ได้รับไปประยุกต์ใช้ในชีวิตประจำวัน ร้อยละ ๙๐	๑. เยาวชนตำบลม่อนปิ่น ได้รู้จักนำหลักธรรมไปใช้ในชีวิตประจำวัน ๒. เยาวชนตำบลม่อนปิ่น รู้จักอดทน อดกลั้น เสียสละต่อส่วนรวม ๓. เยาวชนรู้จักกตัญญู ต่อบิดา มารดา ครู อาจารย์ ผู้มีพระคุณ ตลอดถึงสถาบันพระมหากษัตริย์ ๔. เยาวชนเรียนรู้ด้านขนบธรรมเนียม ประเพณีวัฒนธรรม การประกอบอาชีพตามหลักเศรษฐกิจ พอเพียง	กองการศึกษา
รวม ๓ โครงการ				๒๓๐,๐๐๐	๒๓๐,๐๐๐	๒๓๐,๐๐๐	๒๓๐,๐๐๐	๒๓๐,๐๐๐			

รายละเอียดโครงการพัฒนา
แผนพัฒนาท้องถิ่น (พ.ศ.๒๕๖๖ - ๒๕๗๐)

แบบ ผ.๐๒

- ก. ยุทธศาสตร์จังหวัดเชียงใหม่ ที่ ๓ การผลักดันเชียงใหม่สู่การเป็นเมืองอัจฉริยะเมืองแห่ง Mice เมืองแห่ง Startup และเมืองนวัตกรรมการแพทย์และสุขภาพ
 ข. ยุทธศาสตร์การพัฒนาขององค์กรปกครองส่วนท้องถิ่นในเขตจังหวัดเชียงใหม่ ที่ ๑ ด้านพัฒนาระบบสุขภาพชุมชน และ ที่ ๕ ด้านการพัฒนาคุณภาพชีวิต การศึกษา ส่งเสริมเศรษฐกิจ และการท่องเที่ยว
 ยุทธศาสตร์การพัฒนาขององค์การบริหารส่วนตำบลม่อนปิ่น ที่ ๕ ยุทธศาสตร์การพัฒนาด้านการศึกษา สาธารณสุข และคุณภาพชีวิต
 ๕.๔ แผนงานสาธารณสุข : งานบริการสาธารณสุขและงานสาธารณสุขอื่น

ที่	โครงการ	วัตถุประสงค์	เป้าหมาย (ผลผลิตของโครงการ)	งบประมาณและที่มา					ตัวชี้วัด (KPI)	ผลลัพธ์ที่คาดว่าจะได้รับ	หน่วยงาน ที่รับผิดชอบ
				๒๕๖๖ (บาท)	๒๕๖๗ (บาท)	๒๕๖๘ (บาท)	๒๕๖๙ (บาท)	๒๕๗๐ (บาท)			
๑	โครงการจัดซื้อวัสดุวิทยาศาสตร์หรือการแพทย์	เพื่อป้องกันและควบคุมโรคต่างๆที่เป็นอันตรายต่อสุขภาพอนามัยประชาชน	จัดซื้อวัสดุวิทยาศาสตร์หรือการแพทย์เพื่อควบคุมโรคติดต่อแก่ประชาชนในพื้นที่ ๑๕ หมู่บ้าน	๕๐,๐๐๐	๕๐,๐๐๐	๕๐,๐๐๐	๕๐,๐๐๐	๕๐,๐๐๐	๑. ประชาชนมีความพึงพอใจต่อกิจกรรมร้อยละ ๘๐	ประชาชนในตำบลมีสุขภาพร่างกายสมบูรณ์แข็งแรงขึ้น	สำนักปลัด
๒	โครงการส่งเสริมสนับสนุนและให้บริการด้านสุขภาพอนามัย	เพื่อพัฒนาคุณภาพการบริการด้านสาธารณสุขในการให้บริการด้านสุขภาพอนามัย	จัดกิจกรรมบริการด้านสาธารณสุขในการให้บริการด้านสุขภาพอนามัยแก่ประชาชนในพื้นที่ ๑๕ หมู่บ้าน	๖๐,๐๐๐	๖๐,๐๐๐	๖๐,๐๐๐	๖๐,๐๐๐	๖๐,๐๐๐	๑. ประชาชนมีความพึงพอใจต่อกิจกรรมร้อยละ ๘๐	๑. มีกิจกรรมให้บริการด้านสุขภาพอนามัยแก่ประชาชนในพื้นที่ ๑๕ หมู่บ้าน ๒. ประชาชนมีความพึงพอใจต่อกิจกรรมร้อยละ ๘๐	สำนักปลัด
๓	โครงการส่งเสริมสนับสนุนการป้องกันและควบคุมโรคต่างๆ	เพื่อป้องกันและควบคุมโรคต่างๆที่เป็นอันตรายต่อสุขภาพอนามัยประชาชน	จัดกิจกรรมรณรงค์ให้ความรู้เกี่ยวกับการป้องกันโรค และควบคุมโรคติดต่อแก่ประชาชนในพื้นที่ ๑๕ หมู่บ้าน	๑๐๐,๐๐๐	๑๐๐,๐๐๐	๑๐๐,๐๐๐	๑๐๐,๐๐๐	๑๐๐,๐๐๐	๑. มีการอบรมให้ความรู้แก่ประชาชนทั้งตำบลจำนวนไม่น้อยกว่า ๒๐๐ คน ๒. ผู้เข้าร่วมกิจกรรมมีความรู้เกี่ยวกับการป้องกันโรค	๑. ประชาชนในตำบลมีสุขภาพร่างกายสมบูรณ์แข็งแรงขึ้น	สำนักปลัด

รายละเอียดโครงการพัฒนา
แผนพัฒนาท้องถิ่น (พ.ศ.๒๕๖๖ - ๒๕๗๐)

แบบ ผ.๐๒

- ก. ยุทธศาสตร์จังหวัดเชียงใหม่ ที่ ๓ การผลักดันเชียงใหม่สู่การเป็นเมืองอัจฉริยะเมืองแห่ง Mice เมืองแห่ง Startup และเมืองนวัตกรรมการแพทย์และสุขภาพ
 ข. ยุทธศาสตร์การพัฒนาขององค์กรปกครองส่วนท้องถิ่นในเขตจังหวัดเชียงใหม่ ที่ ๑ ด้านพัฒนาระบบสุขภาพชุมชน และ ที่ ๕ ด้านการพัฒนาคุณภาพชีวิต การศึกษา ส่งเสริมเศรษฐกิจ และการท่องเที่ยว
 ยุทธศาสตร์การพัฒนาขององค์การบริหารส่วนตำบลม่อนปิ่น ที่ ๕ ยุทธศาสตร์การพัฒนาด้านการศึกษา สาธารณสุข และคุณภาพชีวิต

๕.๔ แผนงานสาธารณสุข : งานบริการสาธารณสุขและงานสาธารณสุขอื่น

ที่	โครงการ	วัตถุประสงค์	เป้าหมาย (ผลผลิตของโครงการ)	งบประมาณและที่มา					ตัวชี้วัด (KPI)	ผลลัพธ์ที่คาดว่าจะได้รับ	หน่วยงาน ที่รับผิดชอบ
				๒๕๖๖ (บาท)	๒๕๖๗ (บาท)	๒๕๖๘ (บาท)	๒๕๖๙ (บาท)	๒๕๗๐ (บาท)			
๔	โครงการสร้างพื้นที่ปลอดโรคพิษสุนัขบ้าในพื้นที่ตำบลม่อนปิ่น ภายใต้แผนยุทธศาสตร์การดำเนินโครงการสัตว์ปลอดโรคคนปลอดภัยจากโรคพิษสุนัขบ้า ตามพระปณิธาน ศาสตราจารย์ ดร.สมเด็จพะเจ้าน้องนางเธอ เจ้าฟ้าจุฬาภรณวลัยลักษณ์ อัครราชกุมารี กรมพระศรีสวางควัฒนวรขัตติยราชนารี	๑. เพื่อสำรวจข้อมูลจำนวนสัตว์และขึ้นทะเบียนสัตว์เพื่อเป็นการป้องกันควบคุมไม่ให้เกิดการระบาดของโรคพิษสุนัขบ้า ๒. ประชาชนมีความปลอดภัยจากโรคพิษสุนัขบ้า นำโดย สุนัข แมว และสัตว์เลี้ยงลูกด้วยนม ๓. เพื่อสร้างความตื่นตัวและกระตุ้นให้ประชาชนมีส่วนร่วมและเห็นความสำคัญในการนำสุนัข แมว และสัตว์เลี้ยงลูกด้วยนม ที่อยู่ในความดูแลไปรับบริการฉีดวัคซีนป้องกันโรคพิษสุนัขบ้า ๔. เพื่อลดอัตราการเกิดของจำนวนสุนัข แมว ที่ไม่มีเจ้าของลดน้อยลง	สุนัข แมว และสัตว์เลี้ยงลูกด้วยนม ในตำบลม่อนปิ่นที่มีเจ้าของ และไม่มีเจ้าของ	๑๐๐,๐๐๐	๑๐๐,๐๐๐	๑๐๐,๐๐๐	๑๐๐,๐๐๐	๑๐๐,๐๐๐	จำนวนสุนัข แมว และสัตว์เลี้ยงลูกด้วยนม ในตำบลม่อนปิ่นที่มีเจ้าของ และไม่มีเจ้าของ ปลอดภัยจากโรคพิษสุนัขบ้าเพิ่มขึ้นร้อยละ ๑๐	๑. สามารถลดการระบาดของโรคพิษสุนัขบ้าในเขตรับผิดชอบ ๒. สุนัข แมว และสัตว์เลี้ยงลูกด้วยนมในตำบลม่อนปิ่นที่มีเจ้าของ และไม่มีเจ้าของได้รับการฉีดวัคซีนป้องกันโรคครอบคลุมทั้งพื้นที่ ๓. ประชาชนให้ความสำคัญในการนำสุนัขแมวและสัตว์เลี้ยงลูกด้วยนมไปรับการฉีดวัคซีน	สำนักปลัด
๕	โครงการจัดตั้งศูนย์ส่งเสริมคุณภาพชีวิตผู้สูงอายุตำบลม่อนปิ่น	เพื่อส่งเสริมให้ผู้สูงอายุ มีพื้นที่ในการจัดกิจกรรมและบริการเพื่อพัฒนาศักยภาพด้านสังคมและสุขภาพ	จัดตั้งศูนย์ส่งเสริมคุณภาพชีวิตผู้สูงอายุตำบลม่อนปิ่น จำนวน ๑ แห่ง	๑๐๐,๐๐๐	๑๐๐,๐๐๐	๑๐๐,๐๐๐	๑๐๐,๐๐๐	๑๐๐,๐๐๐	มีศูนย์ส่งเสริมคุณภาพชีวิตผู้สูงอายุตำบลม่อนปิ่น จำนวน ๑ แห่ง	ผู้สูงอายุมีพื้นที่ในการจัดกิจกรรมและบริการเพื่อพัฒนาศักยภาพด้านสังคมและสุขภาพ	สำนักปลัด

รายละเอียดโครงการพัฒนา
แผนพัฒนาท้องถิ่น (พ.ศ.๒๕๖๖ - ๒๕๗๐)

แบบ ผ.๐๒

- ก. ยุทธศาสตร์จังหวัดเชียงใหม่ ที่ ๓ การผลักดันเชียงใหม่สู่การเป็นเมืองอัจฉริยะเมืองแห่ง Mice เมืองแห่ง Startup และเมืองนวัตกรรมการแพทย์และสุขภาพ
 ข. ยุทธศาสตร์การพัฒนาขององค์กรปกครองส่วนท้องถิ่นในเขตจังหวัดเชียงใหม่ ที่ ๑ ด้านพัฒนาระบบสุขภาพชุมชน และ ที่ ๕ ด้านการพัฒนาคุณภาพชีวิต การศึกษา ส่งเสริมเศรษฐกิจ และการท่องเที่ยว
 ยุทธศาสตร์การพัฒนาขององค์การบริหารส่วนตำบลม่อนปิ่น ที่ ๕ ยุทธศาสตร์การพัฒนาด้านการศึกษา สาธารณสุข และคุณภาพชีวิต

๕.๔ แผนงานสาธารณสุข : งานบริการสาธารณสุขและงานสาธารณสุขอื่น

ที่	โครงการ	วัตถุประสงค์	เป้าหมาย (ผลผลิตของโครงการ)	งบประมาณและที่มา					ตัวชี้วัด (KPI)	ผลลัพธ์ที่คาดว่าจะได้รับ	หน่วยงาน ที่รับผิดชอบ
				๒๕๖๖ (บาท)	๒๕๖๗ (บาท)	๒๕๖๘ (บาท)	๒๕๖๙ (บาท)	๒๕๗๐ (บาท)			
๖	โครงการฝึกอบรมการบริการดูแลระยะยาวด้านสาธารณสุข สำหรับผู้สูงอายุที่มีภาวะพึ่งพิง (Long Term Care : LTC)	๑. เพื่อให้ผู้ดูแลผู้สูงอายุ (Care giver) และญาติ มีศักยภาพในการดูแลผู้สูงอายุในชุมชนได้ ๒. เพื่อให้ผู้สูงอายุ สามารถดำรงชีวิตอยู่ในสังคมได้อย่างมีความสุข และมีคุณภาพชีวิตที่ดีขึ้น	เพื่ออบรมให้ความรู้แก่ผู้สูงอายุ ผู้ช่วยเหลือผู้ดูแลผู้สูงอายุที่มีภาวะพึ่งพิง ตามหลักสูตรของกรมอนามัย	๑๐๐,๐๐๐	๑๐๐,๐๐๐	๑๐๐,๐๐๐	๑๐๐,๐๐๐	๑๐๐,๐๐๐	๑. ผู้เข้ารับการอบรมมีความรู้ความเข้าใจ ร้อยละ ๑๐๐ ๒. ผู้สูงอายุที่มีภาวะพึ่งพิงได้รับการดูแล ร้อยละ ๘๐	๑. ผู้ดูแลผู้สูงอายุ (Care giver) และญาติ มีศักยภาพในการดูแลผู้สูงอายุในชุมชนได้ ๒. ผู้สูงอายุ สามารถดำรงชีวิตอยู่ในสังคมได้อย่างมีความสุข และมีคุณภาพชีวิตที่ดีขึ้น	สำนักปลัด
๗	อุดหนุนโครงการตามพระราชดำริด้านสาธารณสุข เสนอโดย คณะกรรมการหมู่บ้าน หมู่ที่ ๑ บ้านแม่มาวซ์เหล็ก	เพื่อให้ประชาชนมีสุขภาพ และคุณภาพชีวิตที่ดี	ประชาชนในพื้นที่จำนวน ๒๕๗ ครัวเรือน	๒๐,๐๐๐	๒๐,๐๐๐	๒๐,๐๐๐	๒๐,๐๐๐	๒๐,๐๐๐	ประชาชนในพื้นที่จำนวน ๒๕๗ ครัวเรือนมีคุณภาพชีวิตที่ดีขึ้น ร้อยละ ๘๐	ประชาชนในหมู่บ้านมีความรู้ด้านสาธารณสุขและสามารถปฏิบัติตนได้ถูกต้อง	สำนักปลัด
๘	อุดหนุนโครงการตามพระราชดำริด้านสาธารณสุข เสนอโดย คณะกรรมการหมู่บ้าน หมู่ที่ ๒ บ้านแม่ตันดุ่ม	เพื่อให้ประชาชนมีสุขภาพ และคุณภาพชีวิตที่ดี	ประชาชนในพื้นที่จำนวน ๒๓๖ ครัวเรือน	๒๐,๐๐๐	๒๐,๐๐๐	๒๐,๐๐๐	๒๐,๐๐๐	๒๐,๐๐๐	ประชาชนในพื้นที่จำนวน ๒๓๖ ครัวเรือน มีคุณภาพชีวิตที่ดีขึ้น ร้อยละ ๘๐	ประชาชนในหมู่บ้านมีความรู้ด้านสาธารณสุขและสามารถปฏิบัติตนได้ถูกต้อง	สำนักปลัด

รายละเอียดโครงการพัฒนา
แผนพัฒนาท้องถิ่น (พ.ศ.๒๕๖๖ - ๒๕๗๐)

แบบ ผ.๐๒

- ก. ยุทธศาสตร์จังหวัดเชียงใหม่ ที่ ๓ การผลักดันเชียงใหม่สู่การเป็นเมืองอัจฉริยะเมืองแห่ง Mice เมืองแห่ง Startup และเมืองนวัตกรรมการแพทย์และสุขภาพ
 ข. ยุทธศาสตร์การพัฒนาขององค์กรปกครองส่วนท้องถิ่นในเขตจังหวัดเชียงใหม่ ที่ ๑ ด้านพัฒนาระบบสุขภาพชุมชน และ ที่ ๕ ด้านการพัฒนาคุณภาพชีวิต การศึกษา ส่งเสริมเศรษฐกิจ และการท่องเที่ยว
 ยุทธศาสตร์การพัฒนาขององค์การบริหารส่วนตำบลม่อนปิ่น ที่ ๕ ยุทธศาสตร์การพัฒนาด้านการศึกษา สาธารณสุข และคุณภาพชีวิต

๕.๔ แผนงานสาธารณสุข : งานบริการสาธารณสุขและงานสาธารณสุขอื่น

ที่	โครงการ	วัตถุประสงค์	เป้าหมาย (ผลผลิตของโครงการ)	งบประมาณและที่มา					ตัวชี้วัด (KPI)	ผลลัพธ์ที่คาดว่าจะได้รับ	หน่วยงาน ที่รับผิดชอบ
				๒๕๖๖ (บาท)	๒๕๖๗ (บาท)	๒๕๖๘ (บาท)	๒๕๖๙ (บาท)	๒๕๗๐ (บาท)			
๙	อุดหนุนโครงการตามพระราชดำริด้านสาธารณสุข เสนอโดย คณะกรรมการหมู่บ้าน หมู่ที่ ๓ บ้านม่อนปิ่นเหนือ	เพื่อให้ประชาชนมีสุขภาพ และคุณภาพชีวิตที่ดี	ประชาชนในพื้นที่ จำนวน ๓๕๗ ครัวเรือน	๒๐,๐๐๐	๒๐,๐๐๐	๒๐,๐๐๐	๒๐,๐๐๐	๒๐,๐๐๐	ประชาชนในพื้นที่จำนวน ๓๕๗ ครัวเรือนมีคุณภาพชีวิตที่ดีขึ้น ร้อยละ ๘๐	ประชาชนในหมู่บ้าน มีความรู้ด้านสาธารณสุขและสามารถปฏิบัติตนได้ถูกต้อง	สำนักปลัด
๑๐	อุดหนุนโครงการ ตามพระราชดำริ ด้านสาธารณสุข เสนอโดย คณะกรรมการหมู่บ้าน หมู่ที่ ๔ บ้านป่าอ้อ	เพื่อให้ประชาชนมีสุขภาพ และคุณภาพชีวิตที่ดี	ประชาชนในพื้นที่ จำนวน ๑๐๗ ครัวเรือน	๒๐,๐๐๐	๒๐,๐๐๐	๒๐,๐๐๐	๒๐,๐๐๐	๒๐,๐๐๐	ประชาชนในพื้นที่จำนวน ๑๐๗ ครัวเรือนมีคุณภาพชีวิตที่ดีขึ้น ร้อยละ ๘๐	ประชาชนในหมู่บ้าน มีความรู้ด้านสาธารณสุขและสามารถปฏิบัติตนได้ถูกต้อง	สำนักปลัด
๑๑	อุดหนุนโครงการตามพระราชดำริ ด้านสาธารณสุข เสนอโดย คณะกรรมการหมู่บ้าน หมู่ที่ ๕ บ้านลาน	เพื่อให้ประชาชนมีสุขภาพ และคุณภาพชีวิตที่ดี	ประชาชนในพื้นที่ จำนวน ๑,๐๘๒ ครัวเรือน	๒๐,๐๐๐	๒๐,๐๐๐	๒๐,๐๐๐	๒๐,๐๐๐	๒๐,๐๐๐	ประชาชนในพื้นที่จำนวน ๑,๐๘๒ครัวเรือน มีคุณภาพชีวิตที่ดีขึ้น ร้อยละ ๘๐	ประชาชนในหมู่บ้าน มีความรู้ด้านสาธารณสุขและสามารถปฏิบัติตนได้ถูกต้อง	สำนักปลัด
๑๒	อุดหนุนโครงการตามพระราชดำริด้านสาธารณสุข เสนอโดย คณะกรรมการหมู่บ้าน หมู่ที่ ๖ บ้านห้วยนา	เพื่อให้ประชาชนมีสุขภาพ และคุณภาพชีวิตที่ดี	ประชาชนในพื้นที่ จำนวน ๒๔๔ครัวเรือน	๒๐,๐๐๐	๒๐,๐๐๐	๒๐,๐๐๐	๒๐,๐๐๐	๒๐,๐๐๐	ประชาชนในพื้นที่จำนวน ๒๔๔ ครัวเรือน มีคุณภาพชีวิตที่ดีขึ้น ร้อยละ ๘๐	ประชาชนในหมู่บ้าน มีความรู้ด้านสาธารณสุขและสามารถปฏิบัติตนได้ถูกต้อง	สำนักปลัด

รายละเอียดโครงการพัฒนา
แผนพัฒนาท้องถิ่น (พ.ศ.๒๕๖๖ - ๒๕๗๐)

แบบ ผ.๐๒

- ก. ยุทธศาสตร์จังหวัดเชียงใหม่ ที่ ๓ การผลักดันเชียงใหม่สู่การเป็นเมืองอัจฉริยะเมืองแห่ง Mice เมืองแห่ง Startup และเมืองนวัตกรรมการแพทย์และสุขภาพ
 ข. ยุทธศาสตร์การพัฒนาขององค์กรปกครองส่วนท้องถิ่นในเขตจังหวัดเชียงใหม่ ที่ ๑ ด้านพัฒนาระบบสุขภาพชุมชน และ ที่ ๕ ด้านการพัฒนาคุณภาพชีวิต การศึกษา ส่งเสริมเศรษฐกิจ และการท่องเที่ยว
 ยุทธศาสตร์การพัฒนาขององค์การบริหารส่วนตำบลม่อนปิ่น ที่ ๕ ยุทธศาสตร์การพัฒนาด้านการศึกษา สาธารณสุข และคุณภาพชีวิต

๕.๔ แผนงานสาธารณสุข : งานบริการสาธารณสุขและงานสาธารณสุขอื่น

ที่	โครงการ	วัตถุประสงค์	เป้าหมาย (ผลิตของโครงการ)	งบประมาณและที่มา					ตัวชี้วัด (KPI)	ผลลัพธ์ที่คาดว่าจะได้รับ	หน่วยงาน ที่รับผิดชอบ
				๒๕๖๖ (บาท)	๒๕๖๗ (บาท)	๒๕๖๘ (บาท)	๒๕๖๙ (บาท)	๒๕๗๐ (บาท)			
๑๓	อุดหนุนโครงการตามพระราชดำริ ด้านสาธารณสุข เสนอโดย คณะกรรมการหมู่บ้าน หมู่ที่ ๗ บ้านสวนขา	เพื่อให้ประชาชนมีสุขภาพ และคุณภาพชีวิตที่ดี	ประชาชนในพื้นที่จำนวน ๒๘๙ครัวเรือน	๒๐,๐๐๐	๒๐,๐๐๐	๒๐,๐๐๐	๒๐,๐๐๐	๒๐,๐๐๐	ประชาชนในพื้นที่จำนวน ๒๘๙ ครัวเรือน มีคุณภาพชีวิตที่ดีขึ้น ร้อยละ ๘๐	ประชาชนในหมู่บ้าน มีความรู้ด้านสาธารณสุขและสามารถปฏิบัติตนได้ถูกต้อง	สำนักปลัด
๑๔	อุดหนุนโครงการตามพระราชดำริ ด้านสาธารณสุข เสนอโดย คณะกรรมการหมู่บ้าน หมู่ที่ ๘ บ้านหนองบัว	เพื่อให้ประชาชนมีสุขภาพ และคุณภาพชีวิตที่ดี	ประชาชนในพื้นที่จำนวน ๒๘๙ ครัวเรือน	๒๐,๐๐๐	๒๐,๐๐๐	๒๐,๐๐๐	๒๐,๐๐๐	๒๐,๐๐๐	ประชาชนในพื้นที่จำนวน ๒๘๙ ครัวเรือน มีคุณภาพชีวิตที่ดีขึ้น ร้อยละ ๘๐	ประชาชนในหมู่บ้าน มีความรู้ด้านสาธารณสุขและสามารถปฏิบัติตนได้ถูกต้อง	สำนักปลัด
๑๕	อุดหนุนโครงการตามพระราชดำริ ด้านสาธารณสุข เสนอโดย คณะกรรมการหมู่บ้าน หมู่ที่ ๙ บ้านเวียงหวาย	เพื่อให้ประชาชนมีสุขภาพ และคุณภาพชีวิตที่ดี	ประชาชนในพื้นที่จำนวน ๒๘๙ครัวเรือน	๒๐,๐๐๐	๒๐,๐๐๐	๒๐,๐๐๐	๒๐,๐๐๐	๒๐,๐๐๐	ประชาชนในพื้นที่จำนวน ๒๘๙ ครัวเรือนมีคุณภาพชีวิตที่ดีขึ้น ร้อยละ ๘๐	ประชาชนในหมู่บ้าน มีความรู้ด้านสาธารณสุขและสามารถปฏิบัติตนได้ถูกต้อง	สำนักปลัด
๑๖	อุดหนุนโครงการตามพระราชดำริ ด้านสาธารณสุข เสนอโดย คณะกรรมการหมู่บ้าน หมู่ที่ ๑๐ บ้านม่วงชุม	เพื่อให้ประชาชนมีสุขภาพ และคุณภาพชีวิตที่ดี	ประชาชนในพื้นที่จำนวน ๒๘๙ ครัวเรือน	๒๐,๐๐๐	๒๐,๐๐๐	๒๐,๐๐๐	๒๐,๐๐๐	๒๐,๐๐๐	ประชาชนในพื้นที่จำนวน ๒๘๙ ครัวเรือน มีคุณภาพชีวิตที่ดีขึ้น ร้อยละ ๘๐	ประชาชนในหมู่บ้าน มีความรู้ด้านสาธารณสุขและสามารถปฏิบัติตนได้ถูกต้อง	สำนักปลัด

รายละเอียดโครงการพัฒนา
แผนพัฒนาท้องถิ่น (พ.ศ.๒๕๖๖ - ๒๕๗๐)

แบบ ผ.๐๒

- ก. ยุทธศาสตร์จังหวัดเชียงใหม่ ที่ ๓ การผลักดันเชียงใหม่สู่การเป็นเมืองอัจฉริยะเมืองแห่ง Mice เมืองแห่ง Startup และเมืองนวัตกรรมการแพทย์และสุขภาพ
 ข. ยุทธศาสตร์การพัฒนาขององค์กรปกครองส่วนท้องถิ่นในเขตจังหวัดเชียงใหม่ ที่ ๑ ด้านพัฒนาระบบสุขภาพชุมชน และ ที่ ๕ ด้านการพัฒนาคุณภาพชีวิต การศึกษา ส่งเสริมเศรษฐกิจ และการท่องเที่ยว
 ยุทธศาสตร์การพัฒนาขององค์การบริหารส่วนตำบลม่อนปิ่น ที่ ๕ ยุทธศาสตร์การพัฒนาด้านการศึกษา สาธารณสุข และคุณภาพชีวิต

๕.๔ แผนงานสาธารณสุข : งานบริการสาธารณสุขและงานสาธารณสุขอื่น

ที่	โครงการ	วัตถุประสงค์	เป้าหมาย (ผลผลิตของโครงการ)	งบประมาณและที่มา					ตัวชี้วัด (KPI)	ผลลัพธ์ที่คาดว่าจะได้รับ	หน่วยงาน ที่รับผิดชอบ
				๒๕๖๖ (บาท)	๒๕๖๗ (บาท)	๒๕๖๘ (บาท)	๒๕๖๙ (บาท)	๒๕๗๐ (บาท)			
๑๗	อุดหนุนโครงการตามพระราชดำริ ด้านสาธารณสุข เสนอโดย คณะกรรมการหมู่บ้าน หมู่ที่ ๑๑ บ้านป่าคา	เพื่อให้ประชาชนมีสุขภาพ และคุณภาพชีวิตที่ดี	ประชาชนในพื้นที่จำนวน ๒๘๙ ครัวเรือน	๒๐,๐๐๐	๒๐,๐๐๐	๒๐,๐๐๐	๒๐,๐๐๐	๒๐,๐๐๐	ประชาชนในพื้นที่จำนวน ๒๘๙ ครัวเรือน มีคุณภาพชีวิตที่ดีขึ้น ร้อยละ ๘๐	ประชาชนในหมู่บ้านมีความรู้ด้านสาธารณสุขและสามารถปฏิบัติตนได้ถูกต้อง	สำนักปลัด
๑๘	อุดหนุนโครงการตามพระราชดำริ ด้านสาธารณสุข เสนอโดย คณะกรรมการหมู่บ้าน หมู่ที่ ๑๒ บ้านม่อนปิ่นใต้	เพื่อให้ประชาชนมีสุขภาพ และคุณภาพชีวิตที่ดี	ประชาชนในพื้นที่จำนวน ๒๐๖ ครัวเรือน	๒๐,๐๐๐	๒๐,๐๐๐	๒๐,๐๐๐	๒๐,๐๐๐	๒๐,๐๐๐	ประชาชนในพื้นที่จำนวน ๒๐๖ ครัวเรือนมีคุณภาพชีวิตที่ดีขึ้น ร้อยละ ๘๐	ประชาชนในหมู่บ้านมีความรู้ด้านสาธารณสุขและสามารถปฏิบัติตนได้ถูกต้อง	สำนักปลัด
๑๙	อุดหนุนโครงการตามพระราชดำริด้านสาธารณสุข เสนอโดย คณะกรรมการหมู่บ้าน หมู่ที่ ๑๓ บ้านเด่นชัย	เพื่อให้ประชาชนมีสุขภาพ และคุณภาพชีวิตที่ดี	ประชาชนในพื้นที่จำนวน ๙๘ ครัวเรือน	๒๐,๐๐๐	๒๐,๐๐๐	๒๐,๐๐๐	๒๐,๐๐๐	๒๐,๐๐๐	ประชาชนในพื้นที่จำนวน ๙๘ ครัวเรือนมีคุณภาพชีวิตที่ดีขึ้น ร้อยละ ๘๐	ประชาชนในหมู่บ้านมีความรู้ด้านสาธารณสุขและสามารถปฏิบัติตนได้ถูกต้อง	สำนักปลัด
๒๐	อุดหนุนโครงการตามพระราชดำริ ด้านสาธารณสุข เสนอโดย คณะกรรมการหมู่บ้าน หมู่ที่ ๑๔ บ้านขอบด้ง	เพื่อให้ประชาชนมีสุขภาพ และคุณภาพชีวิตที่ดี	ประชาชนในพื้นที่จำนวน ๑๔๗ ครัวเรือน	๒๐,๐๐๐	๒๐,๐๐๐	๒๐,๐๐๐	๒๐,๐๐๐	๒๐,๐๐๐	ประชาชนในพื้นที่จำนวน ๑๔๗ ครัวเรือน มีคุณภาพชีวิตที่ดีขึ้น ร้อยละ ๘๐	ประชาชนในหมู่บ้านมีความรู้ด้านสาธารณสุขและสามารถปฏิบัติตนได้ถูกต้อง	สำนักปลัด

รายละเอียดโครงการพัฒนา
แผนพัฒนาท้องถิ่น (พ.ศ.๒๕๖๖ - ๒๕๗๐)

แบบ ผ.๐๒

- ก. ยุทธศาสตร์จังหวัดเชียงใหม่ ที่ ๓ การผลักดันเชียงใหม่สู่การเป็นเมืองอัจฉริยะเมืองแห่ง Mice เมืองแห่ง Startup และเมืองนวัตกรรมการแพทย์และสุขภาพ
 ข. ยุทธศาสตร์การพัฒนาขององค์กรปกครองส่วนท้องถิ่นในเขตจังหวัดเชียงใหม่ ที่ ๑ ด้านพัฒนาระบบสุขภาพชุมชน และ ที่ ๕ ด้านการพัฒนาคุณภาพชีวิต การศึกษา ส่งเสริมเศรษฐกิจ และการท่องเที่ยว
 ยุทธศาสตร์การพัฒนาขององค์การบริหารส่วนตำบลม่อนปิ่น ที่ ๕ ยุทธศาสตร์การพัฒนาด้านการศึกษา สาธารณสุข และคุณภาพชีวิต

๕.๔ แผนงานสาธารณสุข : งานบริการสาธารณสุขและงานสาธารณสุขอื่น

ที่	โครงการ	วัตถุประสงค์	เป้าหมาย (ผลผลิตของโครงการ)	งบประมาณและที่มา					ตัวชี้วัด (KPI)	ผลลัพธ์ที่คาดว่าจะได้รับ	หน่วยงาน ที่รับผิดชอบ
				๒๕๖๖ (บาท)	๒๕๖๗ (บาท)	๒๕๖๘ (บาท)	๒๕๖๙ (บาท)	๒๕๗๐ (บาท)			
๒๑	อุดหนุนโครงการตามพระราชดำริ ด้านสาธารณสุข เสนอโดย คณะกรรมการหมู่บ้าน หมู่ที่ ๑๕บ้านหนองไผ่	เพื่อให้ประชาชนมีสุขภาพ และคุณภาพชีวิตที่ดี	ประชาชนในพื้นที่ จำนวน ๓๐๔ครัวเรือน	๒๐,๐๐๐	๒๐,๐๐๐	๒๐,๐๐๐	๒๐,๐๐๐	๒๐,๐๐๐	ประชาชนในพื้นที่จำนวน ๓๐๔ ครัวเรือนมีคุณภาพชีวิตที่ดีขึ้น ร้อยละ ๘๐	ประชาชนในหมู่บ้าน มีความรู้ด้านสาธารณสุขและสามารถปฏิบัติตนได้ถูกต้อง	สำนักปลัด
๒๒	โครงการอุดหนุนคณะกรรมการอาสาสมัครสาธารณสุขประจำหมู่บ้าน	เพื่อสนับสนุนงบประมาณในการดำเนินงานด้านสุขภาพของ ศสมช. ให้มีคุณภาพและประสิทธิภาพ	อุดหนุนคณะกรรมการอาสาสมัครสาธารณสุขประจำหมู่บ้าน จำนวน ๑๕ หมู่บ้าน	๑๑๒,๕๐๐	๑๑๒,๕๐๐	๑๑๒,๕๐๐	๑๑๒,๕๐๐	๑๑๒,๕๐๐	๑. อุดหนุนคณะกรรมการ อสม. จำนวน ๑๕ หมู่บ้าน ๑ ครั้ง/ปี ๒. ศสมช. จำนวน ๑๕ หมู่บ้านมีกิจกรรมในบริการด้านสุขภาพแก่ประชาชน	๑.ศสมช.มีศักยภาพในการให้บริการด้านสุขภาพแก่ประชาชนในพื้นที่	สำนักปลัด
รวม ๒๒ โครงการ				๙๒๒,๕๐๐	๙๒๒,๕๐๐	๙๒๒,๕๐๐	๙๒๒,๕๐๐	๙๒๒,๕๐๐			

รายละเอียดโครงการพัฒนา

แผนพัฒนาท้องถิ่น (พ.ศ.๒๕๖๖ - ๒๕๗๐)

องค์การบริหารส่วนตำบลม่อนปิ่น อำเภอฝาง จังหวัดเชียงใหม่

แบบ ผ.๐๒

ก. ยุทธศาสตร์จังหวัดเชียงใหม่ ที่ ๓ การผลักดันเชียงใหม่สู่การเป็นเมืองอัจฉริยะเมืองแห่ง Mice เมืองแห่ง Startup และเมืองนวัตกรรมการแพทย์และสุขภาพ

ข. ยุทธศาสตร์การพัฒนาขององค์กรปกครองส่วนท้องถิ่นในเขตจังหวัดเชียงใหม่ ที่ ๑ ด้านพัฒนาระบบสุขภาพชุมชน และ ที่ ๕ ด้านการพัฒนาคุณภาพชีวิต การศึกษา ส่งเสริมเศรษฐกิจ และการท่องเที่ยว

ยุทธศาสตร์การพัฒนาขององค์การบริหารส่วนตำบลม่อนปิ่น ที่ ๕ ยุทธศาสตร์การพัฒนาด้านการศึกษา สาธารณสุข และคุณภาพชีวิต

๕.๕ แผนงานสังคมสงเคราะห์ : งานสวัสดิการสังคมและสังคมสงเคราะห์

ที่	โครงการ	วัตถุประสงค์	เป้าหมาย (ผลผลิตของโครงการ)	งบประมาณและที่มา					ตัวชี้วัด (KPI)	ผลลัพธ์ที่คาดว่าจะได้รับ	หน่วยงาน ที่รับผิดชอบ
				๒๕๖๖ (บาท)	๒๕๖๗ (บาท)	๒๕๖๘ (บาท)	๒๕๖๙ (บาท)	๒๕๗๐ (บาท)			
๑	โครงการส่งเสริมสนับสนุนกิจกรรมผู้สูงอายุตำบลม่อนปิ่น	เพื่อพัฒนาคุณภาพของกลุ่มผู้สูงอายุตำบลม่อนปิ่น	ส่งเสริมสนับสนุนกลุ่มผู้สูงอายุในตำบลม่อนปิ่น ๑๕ หมู่บ้าน โรงเรียนวุฒิสราญปัญญา	๑๐๐,๐๐๐	๑๐๐,๐๐๐	๑๐๐,๐๐๐	๑๐๐,๐๐๐	๑๐๐,๐๐๐	๑.จัดกิจกรรมพัฒนาศักยภาพกลุ่มผู้สูงอายุ ๑ ครั้ง/เดือน	เกิดความสัมพันธ์สามัคคีในกลุ่มผู้สูงอายุ	สำนักปลัด
รวม ๑ โครงการ				๑๐๐,๐๐๐	๑๐๐,๐๐๐	๑๐๐,๐๐๐	๑๐๐,๐๐๐	๑๐๐,๐๐๐			

รายละเอียดโครงการพัฒนา

แผนพัฒนาท้องถิ่น (พ.ศ.๒๕๖๖ - ๒๕๗๐)

องค์การบริหารส่วนตำบลม่อนปิ่น อำเภอฝาง จังหวัดเชียงใหม่

แบบ ผ.๐๒

- ก. ยุทธศาสตร์จังหวัดเชียงใหม่ ที่ ๓ การผลักดันเชียงใหม่สู่การเป็นเมืองอัจฉริยะเมืองแห่ง Mice เมืองแห่ง Startup และเมืองนวัตกรรมการแพทย์และสุขภาพ
 ข. ยุทธศาสตร์การพัฒนาขององค์กรปกครองส่วนท้องถิ่นในเขตจังหวัดเชียงใหม่ ที่ ๑ ด้านพัฒนาระบบสุขภาพชุมชน และ ที่ ๕ ด้านการพัฒนาคุณภาพชีวิต การศึกษา ส่งเสริมเศรษฐกิจ และการท่องเที่ยว
 ยุทธศาสตร์การพัฒนาขององค์การบริหารส่วนตำบลม่อนปิ่น ที่ ๕ ยุทธศาสตร์พัฒนาด้านการศึกษา สาธารณสุข และคุณภาพชีวิต

๕.๖ แผนงานสร้างความเข้มแข็งของชุมชน : งานส่งเสริมสนับสนุนความเข้มแข็งของชุมชน

ที่	โครงการ	วัตถุประสงค์	เป้าหมาย (ผลผลิตของโครงการ)	งบประมาณและที่มา					ตัวชี้วัด (KPI)	ผลลัพธ์ที่คาดว่าจะได้รับ	หน่วยงาน ที่รับผิดชอบ
				๒๕๖๖ (บาท)	๒๕๖๗ (บาท)	๒๕๖๘ (บาท)	๒๕๖๙ (บาท)	๒๕๗๐ (บาท)			
๑	โครงการอบรมเพิ่มศักยภาพคณะกรรมการสตรีตำบล ม่อนปิ่น	เพื่อพัฒนาทักษะ และศักยภาพ กลุ่มสตรีตำบล ม่อนปิ่น	กลุ่มสตรีในตำบลม่อนปิ่น ๑๕ หมู่บ้าน	๕๐,๐๐๐	๕๐,๐๐๐	๕๐,๐๐๐	๕๐,๐๐๐	๕๐,๐๐๐	๑.จัดกิจกรรมพัฒนาศักยภาพกลุ่มผู้นำสตรี ๑ ครั้ง/ปี	๑.กลุ่มสตรีมีความรู้ และทักษะความเป็นผู้นำตลอดจนมีความสามัคคีในการร่วมมือพัฒนาชุมชน	สำนักปลัด
๒	โครงการอบรมพัฒนาศักยภาพ เพื่อพัฒนาคุณภาพชีวิตและศึกษาดูงานของกลุ่มผู้สูงอายุตำบลม่อนปิ่น	เพื่อพัฒนาศักยภาพของกลุ่มผู้สูงอายุตำบลม่อนปิ่น	กลุ่มผู้สูงอายุในตำบลม่อนปิ่น ๑๕ หมู่บ้าน	๒๐๐,๐๐๐	๒๐๐,๐๐๐	๒๐๐,๐๐๐	๒๐๐,๐๐๐	๒๐๐,๐๐๐	๑.จัดกิจกรรมพัฒนาศักยภาพกลุ่มผู้สูงอายุ ๑ ครั้ง/ปี	๑.เกิดความสมัครสมานสามัคคีในกลุ่มผู้สูงอายุ	สำนักปลัด
๓	โครงการอบรมให้ความรู้เรื่อง พรบ.คุ้มครองเด็ก พ.ศ.๒๕๕๖	เพื่อให้ความรู้เกี่ยวกับ พรบ.คุ้มครองเด็ก พ.ศ.๒๕๕๖ แก่นักเรียนในโรงเรียน สพฐ. จำนวน ๘ แห่ง	นักเรียนในโรงเรียน สพฐ.จำนวน ๘ แห่ง	๒๐,๐๐๐	๒๐,๐๐๐	๒๐,๐๐๐	๒๐,๐๐๐	๒๐,๐๐๐	๑. มีการฝึกอบรม ๑ ครั้ง/ปี ๒. กลุ่มเป้าหมาย เข้าร่วมอบรมอย่างน้อย ๘๐ คน ๓. ผู้ผ่านการอบรมร้อยละ ๘๐ สามารถนำความรู้ทักษะไปปฏิบัติงานได้จริง	๑.เด็กในพื้นที่ได้รับการคุ้มครองตาม พรบ.คุ้มครองเด็ก พ.ศ.๒๕๕๖	สำนักปลัด

รายละเอียดโครงการพัฒนา

แผนพัฒนาท้องถิ่น (พ.ศ.๒๕๖๖ - ๒๕๗๐)

องค์การบริหารส่วนตำบลม่อนปิ่น อำเภอฝาง จังหวัดเชียงใหม่

แบบ ผ.๐๒

- ก. ยุทธศาสตร์จังหวัดเชียงใหม่ ที่ ๓ การผลักดันเชียงใหม่สู่การเป็นเมืองอัจฉริยะเมืองแห่ง Mice เมืองแห่ง Startup และเมืองนวัตกรรมการแพทย์และสุขภาพ
- ข. ยุทธศาสตร์การพัฒนาขององค์กรปกครองส่วนท้องถิ่นในเขตจังหวัดเชียงใหม่ ที่ ๑ ด้านพัฒนาระบบสุขภาพชุมชน และ ที่ ๕ ด้านการพัฒนาคุณภาพชีวิต การศึกษา ส่งเสริมเศรษฐกิจ และการท่องเที่ยว
- ยุทธศาสตร์การพัฒนาขององค์การบริหารส่วนตำบลม่อนปิ่น ที่ ๕ ยุทธศาสตร์พัฒนาด้านการศึกษา สาธารณสุข และคุณภาพชีวิต

๕.๖ แผนงานสร้างความเข้มแข็งของชุมชน : งานส่งเสริมสนับสนุนความเข้มแข็งของชุมชน

ที่	โครงการ	วัตถุประสงค์	เป้าหมาย (ผลผลิตของโครงการ)	งบประมาณและที่มา					ตัวชี้วัด (KPI)	ผลลัพธ์ที่คาดว่าจะได้รับ	หน่วยงาน ที่รับผิดชอบ
				๒๕๖๖ (บาท)	๒๕๖๗ (บาท)	๒๕๖๘ (บาท)	๒๕๖๙ (บาท)	๒๕๗๐ (บาท)			
๔	โครงการส่งเสริมการจัดทำบัญชีครัวเรือนให้แก่ประชาชนตามหลักปรัชญาเศรษฐกิจพอเพียง	๑. เพื่อส่งเสริมกระบวนการเรียนรู้และการมีส่วนร่วมของหมู่บ้านและชุมชนในการพัฒนาตามหลักปรัชญาเศรษฐกิจพอเพียง ๒. เพื่อให้ประชาชนในตำบลม่อนปิ่นสามารถวางแผนการใช้จ่ายในครัวเรือนของตนเองให้เกิดเงินออม และสามารถแก้ไขปัญหาในครัวเรือนได้ ๓. เพื่อให้ครัวเรือนมีความสามารถบริหารจัดการแก้ไขปัญหาด้านเศรษฐกิจภายในครอบครัวได้อย่างมีประสิทธิภาพ ๔. เพื่อให้หน่วยงานภาครัฐสามารถนำข้อมูลมาแก้ไขปัญหาครัวเรือนในตำบลม่อนปิ่นได้ตรงกับความต้องการของประชาชนและสามารถจัดความยากจนของประชาชนในพื้นที่ตำบลม่อนปิ่นได้	ครัวเรือนเป้าหมายในพื้นที่ จำนวน ๒,๐๐๐ ครัวเรือน ทั้งหมด ๑๕ หมู่บ้าน	๒๐,๐๐๐	๒๐,๐๐๐	๒๐,๐๐๐	๒๐,๐๐๐	๒๐,๐๐๐	ครัวเรือนเป้าหมายในพื้นที่ จำนวน ๒,๐๐๐ ครัวเรือนได้รับการจัดทำบัญชีครัวเรือนร้อยละ ๑๐๐	ประชาชนในตำบลม่อนปิ่นทุกหมู่บ้านสามารถแก้ไขปัญหาหนี้สินในครัวเรือนได้และมีเงินออมในครอบครัว ๒. เกิดการบูรณาการการทำงานร่วมกันของหน่วยงานต่างๆ ทุกภาคส่วนในพื้นที่และสร้างความเข้มแข็งให้กับหมู่บ้านและชุมชนได้ ๓. หน่วยงานของรัฐสามารถนำข้อมูลไปใช้ปัญหาครัวเรือนได้ตรงกับความต้องการของประชาชนในพื้นที่ได้	สำนักปลัด

รายละเอียดโครงการพัฒนา

แผนพัฒนาท้องถิ่น (พ.ศ.๒๕๖๖ - ๒๕๗๐)

องค์การบริหารส่วนตำบลม่อนปิ่น อำเภอฝาง จังหวัดเชียงใหม่

แบบ ผ.๐๒

ก. ยุทธศาสตร์จังหวัดเชียงใหม่ ที่ ๓ การผลักดันเชียงใหม่สู่การเป็นเมืองอัจฉริยะเมืองแห่ง Mice เมืองแห่ง Startup และเมืองนวัตกรรมการแพทย์และสุขภาพ

ข. ยุทธศาสตร์การพัฒนาขององค์กรปกครองส่วนท้องถิ่นในเขตจังหวัดเชียงใหม่ ที่ ๑ ด้านพัฒนาระบบสุขภาพชุมชน และ ที่ ๕ ด้านการพัฒนาคุณภาพชีวิต การศึกษา ส่งเสริมเศรษฐกิจ และการท่องเที่ยว

ยุทธศาสตร์การพัฒนาขององค์การบริหารส่วนตำบลม่อนปิ่น ที่ ๕ ยุทธศาสตร์พัฒนาด้านการศึกษา สาธารณสุข และคุณภาพชีวิต

๕.๖ แผนงานสร้างความเข้มแข็งของชุมชน : งานส่งเสริมสนับสนุนความเข้มแข็งของชุมชน

ที่	โครงการ	วัตถุประสงค์	เป้าหมาย (ผลผลิตของโครงการ)	งบประมาณและที่มา					ตัวชี้วัด (KPI)	ผลลัพธ์ที่คาดว่าจะได้รับ	หน่วยงาน ที่รับผิดชอบ
				๒๕๖๖ (บาท)	๒๕๖๗ (บาท)	๒๕๖๘ (บาท)	๒๕๖๙ (บาท)	๒๕๗๐ (บาท)			
๕	อุดหนุนโครงการวันสตรีสากล	เพื่อส่งเสริมให้ผู้นำกลุ่มสตรีพัฒนาความรู้ทักษะในการพัฒนาตำบล	อุดหนุน คณะกรรมการพัฒนา สตรีแม่บ้านตำบลม่อน ปิ่น จัดกิจกรรมให้ ความรู้แก่กลุ่มสตรีทั้ง ตำบล ๑๕ หมู่บ้าน	๓๐,๐๐๐	๓๐,๐๐๐	๓๐,๐๐๐	๓๐,๐๐๐	๓๐,๐๐๐	มีการจัดกิจกรรมพัฒนา กลุ่มสตรีตำบลม่อนปิ่น ๑๕ หมู่บ้าน ๑ ครั้ง/ปี	กลุ่มสตรีมีทักษะ ความเป็นผู้นำ สามารถพัฒนา ชุมชนอย่างมีศักยภาพ	สำนักปลัด
รวม ๕ โครงการ				๓๒๐,๐๐๐	๓๒๐,๐๐๐	๓๒๐,๐๐๐	๓๒๐,๐๐๐	๓๒๐,๐๐๐			

รายละเอียดโครงการพัฒนา

แผนพัฒนาท้องถิ่น (พ.ศ.๒๕๖๖ - ๒๕๗๐)

องค์การบริหารส่วนตำบลม่อนปิ่น อำเภอฝาง จังหวัดเชียงใหม่

แบบ ผ.๐๒

ก. ยุทธศาสตร์จังหวัดเชียงใหม่ ที่ ๓ การผลักดันเชียงใหม่สู่การเป็นเมืองอัจฉริยะเมืองแห่ง Mice เมืองแห่ง Startup และเมืองนวัตกรรมการแพทย์และสุขภาพ

ข. ยุทธศาสตร์การพัฒนาขององค์กรปกครองส่วนท้องถิ่นในเขตจังหวัดเชียงใหม่ ที่ ๑ ด้านพัฒนาระบบสุขภาพชุมชน และ ที่ ๕ ด้านการพัฒนาคุณภาพชีวิต การศึกษา ส่งเสริมเศรษฐกิจ และการท่องเที่ยว

ยุทธศาสตร์การพัฒนาขององค์การบริหารส่วนตำบลม่อนปิ่น ที่ ๕ ยุทธศาสตร์การพัฒนาด้านการศึกษา สาธารณสุข และคุณภาพชีวิต

๕.๗ แผนงานศาสนาวัฒนธรรมและนันทนาการ : งานกีฬาและนันทนาการ

ที่	โครงการ	วัตถุประสงค์	เป้าหมาย (ผลผลิตของโครงการ)	งบประมาณและที่มา					ตัวชี้วัด (KPI)	ผลลัพธ์ที่คาดว่าจะได้รับ	หน่วยงาน ที่รับผิดชอบ
				๒๕๖๖ (บาท)	๒๕๖๗ (บาท)	๒๕๖๘ (บาท)	๒๕๖๙ (บาท)	๒๕๗๐ (บาท)			
๑	โครงการแข่งกีฬาประชาชนตำบลม่อนปิ่น	เพื่อให้เด็ก เยาวชนและประชาชนตำบลม่อนปิ่น ได้ใช้เวลาว่างให้เกิดประโยชน์ สร้างความสามัคคี ปองดองและห่างไกลจากยาเสพติด	เด็ก เยาวชนและประชาชนในตำบลม่อนปิ่น	๓๕๐,๐๐๐	๓๕๐,๐๐๐	๓๕๐,๐๐๐	๓๕๐,๐๐๐	๓๕๐,๐๐๐	เด็ก เยาวชนและประชาชนตำบลม่อนปิ่น ได้ใช้เวลาว่างให้เกิดประโยชน์	เด็ก เยาวชนและประชาชนตำบลม่อนปิ่น ได้ใช้เวลาว่างให้เกิดประโยชน์ สร้างความสามัคคี ปองดองและห่างไกล	กองการศึกษา
๒	โครงการจัดส่งนักกีฬา เข้าร่วมแข่งขันกีฬาระดับตำบล อำเภอ และจังหวัด	เพื่อให้เด็ก เยาวชน และประชาชนตำบลม่อนปิ่น มีความสามัคคี ปองดองและมีพัฒนาการด้านกีฬา	เด็ก เยาวชนและประชาชนในตำบลม่อนปิ่น	๔๐,๐๐๐	๔๐,๐๐๐	๔๐,๐๐๐	๔๐,๐๐๐	๔๐,๐๐๐	เด็ก เยาวชน และประชาชนตำบลม่อนปิ่น มีความสามัคคี ปองดอง	เด็ก เยาวชน และประชาชนตำบลม่อนปิ่น มีความสามัคคี ปองดอง และมีพัฒนาการด้านกีฬา	กองการศึกษา
รวม ๒ โครงการ				๓๙๐,๐๐๐	๓๙๐,๐๐๐	๓๙๐,๐๐๐	๓๙๐,๐๐๐	๓๙๐,๐๐๐			

รายละเอียดโครงการพัฒนา
แผนพัฒนาท้องถิ่น (พ.ศ.๒๕๖๖ - ๒๕๗๐)

แบบ ผ.๐๒

องค์การบริหารส่วนตำบลม่อนปิ่น อำเภอฝาง จังหวัดเชียงใหม่

- ก. ยุทธศาสตร์จังหวัดเชียงใหม่ ที่ ๖ การจัดการสาธารณภัย การสร้างความมั่นคงและยกระดับคุณภาพชีวิตที่ดี ของประชาชนตามแนวปรัชญาของเศรษฐกิจพอเพียง
 ข. ยุทธศาสตร์การพัฒนาขององค์กรปกครองส่วนท้องถิ่นในเขตจังหวัดเชียงใหม่ ที่ ๓ ยุทธศาสตร์ด้านการป้องกัน บรรเทาสาธารณภัย และการรักษาความเรียบร้อยในชุมชน
 ยุทธศาสตร์การพัฒนาขององค์การบริหารส่วนตำบลม่อนปิ่น ที่ ๖ ยุทธศาสตร์การพัฒนาด้านความมั่นคง

๖.๑ แผนงานการรักษาความสงบภายใน : งานบริหารทั่วไปเกี่ยวกับการรักษาความสงบภายใน

ที่	โครงการ	วัตถุประสงค์	เป้าหมาย (ผลิตของโครงการ)	งบประมาณและที่มา					ตัวชี้วัด (KPI)	ผลลัพธ์ที่คาดว่าจะได้รับ	หน่วยงาน ที่รับผิดชอบ
				๒๕๖๖ (บาท)	๒๕๖๗ (บาท)	๒๕๖๘ (บาท)	๒๕๖๙ (บาท)	๒๕๗๐ (บาท)			
๑	โครงการฝึกอบรมกลุ่มพลังมวลชนตำบลม่อนปิ่น	เพื่อส่งเสริมพัฒนาศักยภาพในการปฏิบัติหน้าที่ด้านการป้องกันและบรรเทาสาธารณภัย	จัดกิจกรรมฝึกอบรมหลักสูตร ทบทวนกลุ่มพลังมวลชน ๑ ครั้ง/ปี	๕๐,๐๐๐	๕๐,๐๐๐	๕๐,๐๐๐	๕๐,๐๐๐	๕๐,๐๐๐	๑. มีการฝึกอบรมหลักสูตรทบทวนกลุ่มพลังมวลชนปีละ ๑ ครั้ง/ปี ๒. กลุ่มพลังมวลชนทั้ง ๑๕ หมู่บ้านเข้าร่วมอบรมอย่างน้อย ๑๕๐ คน ๓. ผู้ผ่านการอบรมร้อยละ ๘๐ สามารถนำความรู้ทักษะไปปฏิบัติงานได้จริง	กลุ่มพลังมวลชนสามารถช่วยเหลือผู้ประสบภัยได้อย่างมีประสิทธิภาพ	สำนักปลัด/งานป้องกันสาธารณภัย

รายละเอียดโครงการพัฒนา
แผนพัฒนาท้องถิ่น (พ.ศ.๒๕๖๖ - ๒๕๗๐)

แบบ ผ.๐๒

องค์การบริหารส่วนตำบลม่อนปิ่น อำเภอฝาง จังหวัดเชียงใหม่

- ก. ยุทธศาสตร์จังหวัดเชียงใหม่ ที่ ๖ การจัดการสาธารณสุข การสร้างความมั่นคงและยกระดับคุณภาพชีวิตที่ดี ของประชาชนตามแนวปรัชญาของเศรษฐกิจพอเพียง
 ข. ยุทธศาสตร์การพัฒนาขององค์กรปกครองส่วนท้องถิ่นในเขตจังหวัดเชียงใหม่ ที่ ๓ ยุทธศาสตร์ด้านการป้องกัน บรรเทาสาธารณภัย และการรักษาความเรียบร้อยในชุมชน
 ยุทธศาสตร์การพัฒนาขององค์การบริหารส่วนตำบลม่อนปิ่น ที่ ๖ ยุทธศาสตร์การพัฒนาความมั่นคง

๖.๑ แผนงานการรักษาความสงบภายใน : งานบริหารทั่วไปเกี่ยวกับการรักษาความสงบภายใน

ที่	โครงการ	วัตถุประสงค์	เป้าหมาย (ผลิตของโครงการ)	งบประมาณและที่มา					ตัวชี้วัด (KPI)	ผลลัพธ์ที่คาดว่าจะได้รับ	หน่วยงาน ที่รับผิดชอบ
				๒๕๖๖ (บาท)	๒๕๖๗ (บาท)	๒๕๖๘ (บาท)	๒๕๖๙ (บาท)	๒๕๗๐ (บาท)			
๒	โครงการฝึกอบรมทวนสาธิตการป้องกันและบรรเทาสาธารณภัย	เพื่อให้เกิดทักษะและความคล่องตัวในการปฏิบัติงานพร้อมรับสถานการณ์จริง	ฝึกอบรมทวนสาธิตการป้องกันและบรรเทาสาธารณภัยอย่างน้อยปีละ ๑ ครั้ง	๘๐,๐๐๐	๘๐,๐๐๐	๘๐,๐๐๐	๘๐,๐๐๐	๘๐,๐๐๐	๑. มีการฝึกอบรมสาธิต การป้องกันและบรรเทาสาธารณภัยปีละ ๑ ครั้ง ๒. กลุ่มพลังมวลชนทั้ง ๑๕ หมู่บ้าน เข้าร่วมอบรมอย่างน้อย ๑๕๐ คน ๓. ผู้ผ่านการอบรมร้อยละ ๙๐ สามารถนำความรู้ทักษะไปปฏิบัติงานได้จริง	ผู้เข้าร่วมโครงการการอบรมสามารถปฏิบัติภารกิจในบรรเทาสาธารณภัยได้อย่างทันท่วงที่มีประสิทธิภาพ	สำนักปลัด/ งานป้องกันสาธารณภัย

รายละเอียดโครงการพัฒนา
แผนพัฒนาท้องถิ่น (พ.ศ.๒๕๖๖ - ๒๕๗๐)

แบบ ผ.๐๒

องค์การบริหารส่วนตำบลม่อนปิ่น อำเภอฝาง จังหวัดเชียงใหม่

- ก. ยุทธศาสตร์จังหวัดเชียงใหม่ ที่ ๖ การจัดการสาธารณสุข การสร้างความมั่นคงและยกระดับคุณภาพชีวิตที่ดี ของประชาชนตามแนวปรัชญาของเศรษฐกิจพอเพียง
ข. ยุทธศาสตร์การพัฒนาขององค์การปกครองส่วนท้องถิ่นในเขตจังหวัดเชียงใหม่ ที่ ๓ ยุทธศาสตร์ด้านการป้องกัน บรรเทาสาธารณภัย และการรักษาความเรียบร้อยในชุมชน
ยุทธศาสตร์การพัฒนาขององค์การบริหารส่วนตำบลม่อนปิ่น ที่ ๖ ยุทธศาสตร์การพัฒนาด้านความมั่นคง

๖.๑ แผนงานการรักษาความสงบภายใน : งานบริหารทั่วไปเกี่ยวกับการรักษาความสงบภายใน

ที่	โครงการ	วัตถุประสงค์	เป้าหมาย (ผลิตของโครงการ)	งบประมาณและที่มา					ตัวชี้วัด (KPI)	ผลลัพธ์ที่คาดว่าจะได้รับ	หน่วยงาน ที่รับผิดชอบ
				๒๕๖๖ (บาท)	๒๕๖๗ (บาท)	๒๕๖๘ (บาท)	๒๕๖๙ (บาท)	๒๕๗๐ (บาท)			
๓	โครงการส่งเสริมสนับสนุนป้องกันและแก้ไขปัญหาด้านยาเสพติด	เพื่อให้เยาวชนประชาชนรู้จักพิษภัยของยาเสพติดและร่วมกันต่อต้านยาเสพติด	จัดกิจกรรมต่างในการป้องกันและแก้ปัญหายาเสพติดในพื้นที่	๘๐,๐๐๐	๘๐,๐๐๐	๘๐,๐๐๐	๘๐,๐๐๐	๘๐,๐๐๐	๑.จัดการอบรมให้ความรู้เกี่ยวกับการป้องกันและแก้ไขปัญหาด้านยาเสพติดอย่างน้อยปีละ ๑ ครั้ง ๒.จัดกิจกรรมรณรงค์ป้องกันและแก้ไขปัญหาด้านยาเสพติดอย่างน้อยปีละ ๑ ครั้ง	๑. ปัญหายาเสพติดในพื้นที่ลดลงร้อยละ ๑๐	สำนักปลัด/ งานป้องกันสาธารณสุข
๔	โครงการรื้อโรงเรียนสานใจสรรค์สร้างวัยใสร่วมต้านภัยยาเสพติด	เพื่อส่งเสริมให้นักเรียนโรงเรียนสพฐ. ในพื้นที่ มีความรู้เกี่ยวกับยาเสพติด	มีการจัดกิจกรรมการเรียนการสอนเกี่ยวกับยาเสพติด จำนวน ๒ ชั่วโมงตั้งแต่เดือนพฤศจิกายน - มีนาคม	๓๐,๐๐๐	๓๐,๐๐๐	๓๐,๐๐๐	๓๐,๐๐๐	๓๐,๐๐๐	๑. จัดกิจกรรมปีละ ๑ โรงเรียน ๒. นักเรียนที่เข้าร่วมกิจกรรมร้อยละ ๘๐ ไม่เกี่ยวข้องกับยาเสพติด	๑.นักเรียนเข้าใจสภาพปัญหาของสังคมปัจจุบันและมีส่วนร่วมในการแก้ไขปัญหายาเสพติด	สำนักปลัด/ งานป้องกันสาธารณสุข
๕	โครงการจัดซื้อวัสดุเครื่องแต่งกาย ชุดเครื่องแบบอปพร.	เพื่อส่งเสริมสนับสนุนชุดปฏิบัติหน้าที่ของ อปพร. ให้เกิดประสิทธิภาพเพิ่มขึ้น	สนับสนุนชุดปฏิบัติหน้าที่ของ อปพร.ปีละไม่เกิน ๒ ชุด/คน	๑๐๐,๐๐๐	๑๐๐,๐๐๐	๑๐๐,๐๐๐	๑๐๐,๐๐๐	๑๐๐,๐๐๐	อปพร.ร้อยละ ๑๐๐ ได้รับการสนับสนุนชุดปฏิบัติหน้าที่ของ อปพร.ปีละไม่เกิน ๒ ชุด/คน	กลุ่มพลังมวลชนสามารถช่วยเหลือผู้ประสบภัยได้อย่างมีประสิทธิภาพ	สำนักปลัด/ งานป้องกันสาธารณสุข

รายละเอียดโครงการพัฒนา
แผนพัฒนาท้องถิ่น (พ.ศ.๒๕๖๖ - ๒๕๗๐)

แบบ ผ.๐๒

องค์การบริหารส่วนตำบลม่อนปิ่น อำเภอฝาง จังหวัดเชียงใหม่

- ก. ยุทธศาสตร์จังหวัดเชียงใหม่ ที่ ๖ การจัดการสาธารณภัย การสร้างความมั่นคงและยกระดับคุณภาพชีวิตที่ดี ของประชาชนตามแนวปรัชญาของเศรษฐกิจพอเพียง
ข. ยุทธศาสตร์การพัฒนาขององค์กรปกครองส่วนท้องถิ่นในเขตจังหวัดเชียงใหม่ ที่ ๓ ยุทธศาสตร์ด้านการป้องกัน บรรเทาสาธารณภัย และการรักษาความเรียบร้อยในชุมชน
ยุทธศาสตร์การพัฒนาขององค์การบริหารส่วนตำบลม่อนปิ่น ที่ ๖ ยุทธศาสตร์การพัฒนาด้านความมั่นคง

๖.๑ แผนงานการรักษาความสงบภายใน : งานบริหารทั่วไปเกี่ยวกับการรักษาความสงบภายใน

ที่	โครงการ	วัตถุประสงค์	เป้าหมาย (ผลิตของโครงการ)	งบประมาณและที่มา					ตัวชี้วัด (KPI)	ผลลัพธ์ที่คาดว่าจะได้รับ	หน่วยงาน ที่รับผิดชอบ
				๒๕๖๖ (บาท)	๒๕๖๗ (บาท)	๒๕๖๘ (บาท)	๒๕๖๙ (บาท)	๒๕๗๐ (บาท)			
๖	โครงการจิตอาสาภัยพิบัติ	เพื่อเป็นผู้ช่วยเจ้าพนักงานในการป้องกันและบรรเทาสาธารณภัยในระดับพื้นที่	เพื่อให้ชุดปฏิบัติจิตอาสาให้ความรู้ทักษะและมีประสิทธิภาพ	๑๕๐,๐๐๐	๑๕๐,๐๐๐	๑๕๐,๐๐๐	๑๕๐,๐๐๐	๑๕๐,๐๐๐	มีการฝึกอบรมชุดปฏิบัติภารกิจจิตอาสาภัยพิบัติ ปีละ ๑ ครั้ง	จิตอาสาในตำบลม่อนปิ่นมีศักยภาพที่มากขึ้น	สำนักปลัด/ งานป้องกันสาธารณภัย
๗	โครงการติดตั้งสัญญาณไฟจราจร อุปกรณ์จราจรเครื่องหมายจราจรต่างๆ ฯลฯ ภายในตำบล	เพื่อแจ้งเตือนภัยและเสริมสร้างความปลอดภัยให้กับประชาชน	พื้นที่จุดเสี่ยงภัย อาทิทางร่วมทางแยก ทางโค้ง พื้นที่ดินถล่ม	๑๐๐,๐๐๐	๑๐๐,๐๐๐	๑๐๐,๐๐๐	๑๐๐,๐๐๐	๑๐๐,๐๐๐	๑.อุบัติเหตุในพื้นที่ลดลงร้อยละ ๘๐	๑.ประชาชนมีความปลอดภัยในชีวิตและทรัพย์สิน	สำนักปลัด/ งานป้องกันสาธารณภัย
๘	อุดหนุนโครงการป้องกันและแก้ไขปัญหายาเสพติดในพื้นที่อำเภอฝาง	เพื่อสนับสนุนกิจกรรมของศูนย์ปฏิบัติการป้องกันและปราบปรามยาเสพติดอำเภอฝาง (ศป.ปส. อ.ฝาง)	อุดหนุนศูนย์ปฏิบัติการป้องกันและปราบปรามยาเสพติดอำเภอฝาง (ศป.ปส.อ.ฝาง) ๑ แห่ง	๕๐,๐๐๐	๕๐,๐๐๐	๕๐,๐๐๐	๕๐,๐๐๐	๕๐,๐๐๐	๑.อุดหนุนศูนย์ปฏิบัติการป้องกันและปราบปรามยาเสพติดอำเภอฝาง (ศป.ปส. อ.ฝาง) ปีละ ๑ ครั้ง	สามารถเพิ่มประสิทธิภาพการปฏิบัติงานของศูนย์ปฏิบัติการป้องกันและปราบปรามยาเสพติดอำเภอฝาง (ศป.ปส.อ.ฝาง)	สำนักปลัด/ งานป้องกันสาธารณภัย

รายละเอียดโครงการพัฒนา
แผนพัฒนาท้องถิ่น (พ.ศ.๒๕๖๖ - ๒๕๗๐)

แบบ ผ.๐๒

องค์การบริหารส่วนตำบลม่อนปิ่น อำเภอฝาง จังหวัดเชียงใหม่

- ก. ยุทธศาสตร์จังหวัดเชียงใหม่ ที่ ๖ การจัดการสาธารณสุข การสร้างความมั่นคงและยกระดับคุณภาพชีวิตที่ดี ของประชาชนตามแนวปรัชญาของเศรษฐกิจพอเพียง
ข. ยุทธศาสตร์การพัฒนาขององค์กรปกครองส่วนท้องถิ่นในเขตจังหวัดเชียงใหม่ ที่ ๓ ยุทธศาสตร์ด้านการป้องกัน บรรเทาสาธารณภัย และการรักษาความเรียบร้อยในชุมชน
ยุทธศาสตร์การพัฒนาขององค์การบริหารส่วนตำบลม่อนปิ่น ที่ ๖ ยุทธศาสตร์การพัฒนาความมั่นคง

๖.๑ แผนงานการรักษาความสงบภายใน : งานบริหารทั่วไปเกี่ยวกับการรักษาความสงบภายใน

ที่	โครงการ	วัตถุประสงค์	เป้าหมาย (ผลิตของโครงการ)	งบประมาณและที่มา					ตัวชี้วัด (KPI)	ผลลัพธ์ที่คาดว่าจะได้รับ	หน่วยงาน ที่รับผิดชอบ
				๒๕๖๖ (บาท)	๒๕๖๗ (บาท)	๒๕๖๘ (บาท)	๒๕๖๙ (บาท)	๒๕๗๐ (บาท)			
๙	อุดหนุนโครงการสนับสนุนการดำเนินงานศูนย์ปฏิบัติการร่วมในการช่วยเหลือประชาชน	เพื่อให้มีศูนย์ปฏิบัติการร่วมในการช่วยเหลือประชาชนขององค์การบริหารส่วนตำบลระดับอำเภอ เป็นศูนย์กลางในการติดต่อประสานงานระหว่าง อปท.	จัดตั้งศูนย์ปฏิบัติการร่วมในการช่วยเหลือประชาชน	๒๐,๐๐๐	๒๐,๐๐๐	๒๐,๐๐๐	๒๐,๐๐๐	๒๐,๐๐๐	มีการจัดตั้งศูนย์ปฏิบัติการร่วมในการช่วยเหลือประชาชนที่มีประสิทธิภาพจำนวน ๑ แห่ง	มีศูนย์ปฏิบัติการร่วมในการช่วยเหลือประชาชนขององค์การบริหารส่วนตำบลระดับอำเภอ เป็นศูนย์กลางในการติดต่อประสานงานระหว่าง อปท.	สำนักปลัด/ งานป้องกันสาธารณภัย
รวม ๙ โครงการ				๖๖๐,๐๐๐	๖๖๐,๐๐๐	๖๖๐,๐๐๐	๖๖๐,๐๐๐	๖๖๐,๐๐๐			

รายละเอียดโครงการพัฒนา
แผนพัฒนาท้องถิ่น (พ.ศ.๒๕๖๖ - ๒๕๗๐)

แบบ ผ.๐๒

องค์การบริหารส่วนตำบลม่อนปิ่น อำเภอฝาง จังหวัดเชียงใหม่

- ก. ยุทธศาสตร์จังหวัดเชียงใหม่ ที่ ๖ การจัดการสาธารณภัย การสร้างความมั่นคงและยกระดับคุณภาพชีวิตที่ดี ของประชาชนตามแนวปรัชญาของเศรษฐกิจพอเพียง
ข. ยุทธศาสตร์การพัฒนาขององค์กรปกครองส่วนท้องถิ่นในเขตจังหวัดเชียงใหม่ ที่ ๓ ยุทธศาสตร์ด้านการป้องกัน บรรเทาสาธารณภัย และการรักษาความเรียบร้อยในชุมชน
ยุทธศาสตร์การพัฒนาขององค์การบริหารส่วนตำบลม่อนปิ่น ที่ ๖ ยุทธศาสตร์การพัฒนาด้านความมั่นคง

๖.๒ แผนงานการรักษาความสงบภายใน : งานป้องกันและบรรเทาสาธารณภัย

ที่	โครงการ	วัตถุประสงค์	เป้าหมาย (ผลผลิตของโครงการ)	งบประมาณและที่มา					ตัวชี้วัด (KPI)	ผลลัพธ์ที่คาดว่าจะได้รับ	หน่วยงาน ที่รับผิดชอบ
				๒๕๖๖ (บาท)	๒๕๖๗ (บาท)	๒๕๖๘ (บาท)	๒๕๖๙ (บาท)	๒๕๗๐ (บาท)			
๑	โครงการป้องกันและบรรเทาสาธารณภัย	เพื่อป้องกันและบรรเทาสาธารณภัยในพื้นที่ตำบลม่อนปิ่น	ให้ความช่วยเหลือประชาชนจากภัยพิบัติกรณีฉุกเฉินในพื้นที่ตำบลม่อนปิ่น	๑๐๐,๐๐๐	๑๐๐,๐๐๐	๑๐๐,๐๐๐	๑๐๐,๐๐๐	๑๐๐,๐๐๐	๑. สํารวจและให้ความช่วยเหลือประชาชนในการป้องกันภัย ระงับภัย และบรรเทาภัยต่างๆ ๒. ประชาชนทั้ง ๑๕ หมู่บ้าน จำนวน ๕,๐๙๕ ครัวเรือน ได้รับความช่วยเหลือทันต่อสถานการณ์	๑.สามารถให้ความช่วยเหลือประชาชนในการป้องกันภัย ระงับภัย และบรรเทาภัยได้อย่างทันท่วงที ลดความสูญเสียและผลกระทบได้อย่างมีประสิทธิภาพ	สำนักปลัด/ งานป้องกันสาธารณภัย
๒	โครงการรณรงค์ป้องกันลดอุบัติเหตุบนท้องถนน	เพื่ออำนวยความสะดวกให้กับผู้เดินทางในช่วงเทศกาล ตลอดจนลดอุบัติเหตุทางถนน	จัดตั้งศูนย์อำนวยความสะดวก และลดอุบัติเหตุบนท้องถนนพื้นที่ ต.ม่อนปิ่น ปีละ ๒ ครั้ง	๕๐,๐๐๐	๕๐,๐๐๐	๕๐,๐๐๐	๕๐,๐๐๐	๕๐,๐๐๐	จัดตั้งศูนย์อำนวยความสะดวกป้องกันและลดอุบัติเหตุบนท้องถนนปีละ ๒ ครั้ง ในช่วงวันขึ้นปีใหม่ และช่วงเทศกาลสงกรานต์	ผู้ใช้รถ ใช้ถนนในช่วงเทศกาลได้รับความสะดวก และผู้ประสบภัยได้รับการช่วยเหลืออย่างทันท่วงที	สำนักปลัด/ งานป้องกันสาธารณภัย
รวม ๒ โครงการ				๑๕๐,๐๐๐	๑๕๐,๐๐๐	๑๕๐,๐๐๐	๑๕๐,๐๐๐	๑๕๐,๐๐๐			

รายละเอียดโครงการพัฒนา
แผนพัฒนาท้องถิ่น (พ.ศ.๒๕๖๖ - ๒๕๗๐)

แบบ ผ.๐๒

องค์การบริหารส่วนตำบลม่อนปิ่น อำเภอฝาง จังหวัดเชียงใหม่

ก. ยุทธศาสตร์จังหวัดเชียงใหม่ ที่ ๖ การจัดการสาธารณภัย การสร้างความมั่นคงและยกระดับคุณภาพชีวิตที่ดี ของประชาชนตามแนวปรัชญาของเศรษฐกิจพอเพียง

ข. ยุทธศาสตร์การพัฒนาขององค์กรปกครองส่วนท้องถิ่นในเขตจังหวัดเชียงใหม่ ที่ ๗ ยุทธศาสตร์การบริหารจัดการบ้านเมืองที่ดี

ยุทธศาสตร์การพัฒนาขององค์การบริหารส่วนตำบลม่อนปิ่น ที่ ๗ การพัฒนาด้านการบริหารจัดการบ้านเมืองที่ดี

๗.๑ แผนงานบริหารงานทั่วไป : งานบริหารงานทั่วไป

ที่	โครงการ	วัตถุประสงค์	เป้าหมาย (ผลิตของโครงการ)	งบประมาณและที่มา					ตัวชี้วัด (KPI)	ผลลัพธ์ที่คาดว่าจะได้รับ	หน่วยงาน ที่รับผิดชอบ
				๒๕๖๖ (บาท)	๒๕๖๗ (บาท)	๒๕๖๘ (บาท)	๒๕๖๙ (บาท)	๒๕๗๐ (บาท)			
๑	โครงการจัดกิจกรรมเกี่ยวกับงานรัฐพิธีและราชพิธี	เพื่อแสดงออกถึงความจงรักภักดีต่อชาติและสถาบันพระมหากษัตริย์ฯ	จัดกิจกรรมวันแม่แห่งชาติ ปีละ ๑ ครั้ง	๑๐๐,๐๐๐	๑๐๐,๐๐๐	๑๐๐,๐๐๐	๑๐๐,๐๐๐	๑๐๐,๐๐๐	๑. มีกิจกรรมเกี่ยวกับงานรัฐพิธีปีละ ๒ ครั้ง ๒. จำนวนประชาชนเข้าร่วมกิจกรรมทั้งตำบล ไม่น้อยกว่า ๓๐๐ คน	ประชาชนได้มีโอกาสแสดงออกถึงความจงรักภักดีต่อสถาบันพระมหากษัตริย์ฯ	สำนักปลัด
๒	โครงการประชุมสภาสามัญ	เพื่อจัดการประชุมสามัญให้ประชาชนได้มีโอกาสร่วมการประชุมสภาฯ ปีละ ๑ ครั้ง	จัดการประชุมสภาสามัญฯในพื้นที่ตำบลม่อนปิ่น	๑๐,๐๐๐	๑๐,๐๐๐	๑๐,๐๐๐	๑๐,๐๐๐	๑๐,๐๐๐	๑. มีการประชุมสามัญให้ประชาชนได้มีโอกาสเข้าร่วมการประชุมสภาฯ ปีละ ๑ ครั้ง ๒. ประชาชนเข้าร่วมการประชุมไม่น้อยกว่า ๓๐ คน	๑.ประชาชนมีโอกาสเข้ามามีส่วนร่วมในการเข้าประชุมสภาท้องถิ่น	สำนักปลัด

รายละเอียดโครงการพัฒนา
แผนพัฒนาท้องถิ่น (พ.ศ.๒๕๖๖ - ๒๕๗๐)

แบบ ผ.๐๒

องค์การบริหารส่วนตำบลม่อนปิ่น อำเภอฝาง จังหวัดเชียงใหม่

ก. ยุทธศาสตร์จังหวัดเชียงใหม่ ที่ ๖ การจัดการสาธารณภัย การสร้างความมั่นคงและยกระดับคุณภาพชีวิตที่ดี ของประชาชนตามแนวปรัชญาของเศรษฐกิจพอเพียง

ข. ยุทธศาสตร์การพัฒนาขององค์กรปกครองส่วนท้องถิ่นในเขตจังหวัดเชียงใหม่ ที่ ๗ ยุทธศาสตร์การบริหารจัดการบ้านเมืองที่ดี

ยุทธศาสตร์การพัฒนาขององค์การบริหารส่วนตำบลม่อนปิ่น ที่ ๗ การพัฒนาด้านการบริหารจัดการบ้านเมืองที่ดี

๗.๑ แผนงานบริหารงานทั่วไป : งานบริหารงานทั่วไป

ที่	โครงการ	วัตถุประสงค์	เป้าหมาย (ผลผลิตของโครงการ)	งบประมาณและที่มา					ตัวชี้วัด (KPI)	ผลลัพธ์ที่คาดว่าจะได้รับ	หน่วยงาน ที่รับผิดชอบ
				๒๕๖๖ (บาท)	๒๕๖๗ (บาท)	๒๕๖๘ (บาท)	๒๕๖๙ (บาท)	๒๕๗๐ (บาท)			
๓	โครงการส่งเสริมสนับสนุนสร้างความปลอดภัยของสมานฉันท์ของคนในชาติ	เพื่อเสริมสร้างความปรองดองสมานฉันท์ในชุมชนและเทิดทูนสถาบันพระมหากษัตริย์	จัดกิจกรรมคืนความสุข เสริมสร้างสมานฉันท์และ เทิดทูนสถาบันฯ ในพื้นที่ ตำบลม่อนปิ่น	๕๐,๐๐๐	๕๐,๐๐๐	๕๐,๐๐๐	๕๐,๐๐๐	๕๐,๐๐๐	๑. จัดกิจกรรม เสริมสร้างความปลอดภัย ของสมานฉันท์และ เทิดทูนสถาบันฯ ๑ ครั้ง/ปี ๒. ประชาชนทั้ง ตำบลเข้าร่วมอย่างน้อย ๒๐๐ คน	อปท. ในเขต จ.เชียงใหม่มีศูนย์รวม ข้อมูลข่าวสารกลางที่ ประชาสัมพันธ์ข้อมูล ข่าวสารให้ประชาชน ทราบอย่างทั่วถึง โปร่งใส และสามารถ ตรวจสอบได้	สำนักปลัด

รายละเอียดโครงการพัฒนา
แผนพัฒนาท้องถิ่น (พ.ศ.๒๕๖๖ - ๒๕๗๐)

แบบ ผ.๐๒

องค์การบริหารส่วนตำบลม่อนปิ่น อำเภอฝาง จังหวัดเชียงใหม่

ก. ยุทธศาสตร์จังหวัดเชียงใหม่ ที่ ๖ การจัดการสาธารณภัย การสร้างความมั่นคงและยกระดับคุณภาพชีวิตที่ดี ของประชาชนตามแนวปรัชญาของเศรษฐกิจพอเพียง

ข. ยุทธศาสตร์การพัฒนาขององค์กรปกครองส่วนท้องถิ่นในเขตจังหวัดเชียงใหม่ ที่ ๗ ยุทธศาสตร์การบริหารจัดการบ้านเมืองที่ดี

ยุทธศาสตร์การพัฒนาขององค์การบริหารส่วนตำบลม่อนปิ่น ที่ ๗ การพัฒนาด้านการบริหารจัดการบ้านเมืองที่ดี

๗.๑ แผนงานบริหารงานทั่วไป : งานบริหารงานทั่วไป

ที่	โครงการ	วัตถุประสงค์	เป้าหมาย (ผลิตของโครงการ)	งบประมาณและที่มา					ตัวชี้วัด (KPI)	ผลลัพธ์ที่คาดว่าจะได้รับ	หน่วยงาน ที่รับผิดชอบ
				๒๕๖๖ (บาท)	๒๕๖๗ (บาท)	๒๕๖๘ (บาท)	๒๕๖๙ (บาท)	๒๕๗๐ (บาท)			
๔	โครงการจิตอาสา “เราทำความดีด้วยหัวใจ”	๑. เพื่อให้พสกนิกรในพื้นที่ตำบลและประชาชนทั่วไปเกิดความรัก สามัคคี เทิดทูลสถาบันชาติ ศาสนาพระมหากษัตริย์ ซึ่งเป็นศูนย์รวมจิตใจของคนไทยทั้งชาติ ๒. เพื่อให้ประชาชนทุกหมู่เหล่าในตำบลม่อนปิ่น ได้ร่วมแสดงออกถึงความจงรักภักดี และน้อมสำนึกในพระมหากษัตริย์คุณแต่พระบาทสมเด็จพระปรเมนทรรามาธิบดีศรีสินทรมหาวชิราลงกรณ พระวชิรเกล้าเจ้าอยู่หัว ๓. เพื่อให้ประชาชนจิตอาสาได้ร่วมกิจกรรมอันเกิดประโยชน์ต่อส่วนรวม และสอดคล้องกับความต้องการของประชาชนในพื้นที่ ๔. เพื่อส่งเสริมให้พสกนิกรในพื้นที่และประชาชนทั่วไปเกิดจิตสำนึกในการสร้าง ความดี เชิดชู คนทำความดี สร้างสังคมของ คนดี ที่คิดถึงประโยชน์ของส่วนรวมมากกว่า ประโยชน์ส่วนตน	เยาวชน ประชาชนทุกหมู่เหล่าในพื้นที่ตำบลม่อนปิ่น	๕๐,๐๐๐	๕๐,๐๐๐	๕๐,๐๐๐	๕๐,๐๐๐	๕๐,๐๐๐	เยาวชน ประชาชนในพื้นที่ตำบลม่อนปิ่น เข้าร่วมกิจกรรม	๑. พสกนิกรในพื้นที่ตำบลและประชาชนทั่วไปเกิดความรัก สามัคคี เทิดทูลสถาบันชาติ ศาสนาพระมหากษัตริย์ ๒. ประชาชนทุกหมู่เหล่าในตำบลม่อนปิ่น ได้ร่วมแสดงออกถึงความจงรักภักดี และน้อมสำนึกในพระมหากษัตริย์คุณแต่สมเด็จพระเจ้าอยู่หัวมหาวชิราลงกรณบดินทรเทพยวรางกูร ๓. ประชาชนจิตอาสาได้ร่วมกิจกรรมอันเกิดประโยชน์ต่อส่วนรวม ๔. สามารถพัฒนา ศักยภาพของคน	สำนักปลัด

รายละเอียดโครงการพัฒนา
แผนพัฒนาท้องถิ่น (พ.ศ.๒๕๖๖ - ๒๕๗๐)

แบบ ผ.๐๒

องค์การบริหารส่วนตำบลม่อนปิ่น อำเภอฝาง จังหวัดเชียงใหม่

ก. ยุทธศาสตร์จังหวัดเชียงใหม่ ที่ ๖ การจัดการสาธารณภัย การสร้างความมั่นคงและยกระดับคุณภาพชีวิตที่ดี ของประชาชนตามแนวปรัชญาของเศรษฐกิจพอเพียง

ข. ยุทธศาสตร์การพัฒนาขององค์กรปกครองส่วนท้องถิ่นในเขตจังหวัดเชียงใหม่ ที่ ๗ ยุทธศาสตร์การบริหารจัดการบ้านเมืองที่ดี

ยุทธศาสตร์การพัฒนาขององค์การบริหารส่วนตำบลม่อนปิ่น ที่ ๗ การพัฒนาด้านการบริหารจัดการบ้านเมืองที่ดี

๗.๑ แผนงานบริหารงานทั่วไป : งานบริหารงานทั่วไป

ที่	โครงการ	วัตถุประสงค์	เป้าหมาย (ผลิตของโครงการ)	งบประมาณและที่มา					ตัวชี้วัด (KPI)	ผลลัพธ์ที่คาดว่าจะได้รับ	หน่วยงาน ที่รับผิดชอบ
				๒๕๖๖ (บาท)	๒๕๖๗ (บาท)	๒๕๖๘ (บาท)	๒๕๖๙ (บาท)	๒๕๗๐ (บาท)			
๕	โครงการ “ร้อยใจรักษ์”	๑. เพื่อให้พสกนิกรในพื้นที่ตำบลม่อนปิ่น และประชาชนทั่วไปเกิดความรัก สามัคคี เกิดทูลสถาบันชาติ ศาสนาพระมหากษัตริย์ ซึ่งเป็นศูนย์รวมจิตใจของคนไทย ทั้งชาติ ๒. เพื่อน้อมนำแนวพระราชดำริสมเด็จพระเจ้าลูกเธอ เจ้าฟ้าพัชรกิติยาภา นเรนทิราเทพยวดี ไปดำเนินการให้เกิด เป็นรูปธรรม ในพื้นที่ตำบลม่อนปิ่น ๓. เพื่อสร้างภูมิคุ้มกันแก่ชุมชนให้เกิดความ ยั่งยืนในการแก้ไขปัญหาเสพติด ๔. เพื่อพัฒนาศักยภาพของคนในชุมชนให้มี ทักษะ มุ่งองค์ความรู้ ที่เป็นประโยชน์ต่อการ ดำรงชีวิต ประกอบอาชีพ ตามหลักปรัชญา เศรษฐกิจพอเพียงซึ่งตอบสนองความต้องการ ในการแก้ไขปัญหาหรือพัฒนาต่อไป	ประชาชนในพื้นที่ตำบล ม่อนปิ่น ๑๕ หมู่บ้านได้รับการ ส่งเสริมคุณภาพชีวิต	๑๐๐,๐๐๐	๑๐๐,๐๐๐	๑๐๐,๐๐๐	๑๐๐,๐๐๐	๑๐๐,๐๐๐	ประชาชนในพื้นที่ ตำบลม่อนปิ่น ๑๕ หมู่บ้านร้อยละ ๘๐ได้รับการ ส่งเสริมคุณภาพชีวิต	๑.พสกนิกรในพื้นที่ ตำบล ม่อนปิ่นและ ประชาชนทั่วไป เกิด ความรัก สามัคคี เกิด ทูลสถาบันชาติ ศาสนา พระมหากษัตริย์ ซึ่ง เป็นศูนย์รวมจิตใจของ คนไทย ทั้งชาติ ๒. ได้น้อมนำแนว พระราชดำริพระเจ้า หลานเธอพระองค์เจ้า พัชรกิติยาภา ไป ดำเนินการให้เกิดเป็น รูปธรรมในพื้นที่ตำบล ม่อนปิ่น ๓. สามารถสร้าง ภูมิคุ้มกันแก่ชุมชนให้ เกิดความยั่งยืน ในการ แก้ไขปัญหาเสพติด	สำนักปลัด

รายละเอียดโครงการพัฒนา
แผนพัฒนาท้องถิ่น (พ.ศ.๒๕๖๖ - ๒๕๗๐)

แบบ ผ.๐๒

องค์การบริหารส่วนตำบลม่อนปิ่น อำเภอฝาง จังหวัดเชียงใหม่

ก. ยุทธศาสตร์จังหวัดเชียงใหม่ ที่ ๖ การจัดการสาธารณภัย การสร้างความมั่นคงและยกระดับคุณภาพชีวิตที่ดี ของประชาชนตามแนวปรัชญาของเศรษฐกิจพอเพียง

ข. ยุทธศาสตร์การพัฒนาขององค์กรปกครองส่วนท้องถิ่นในเขตจังหวัดเชียงใหม่ ที่ ๗ ยุทธศาสตร์การบริหารจัดการบ้านเมืองที่ดี

ยุทธศาสตร์การพัฒนาขององค์การบริหารส่วนตำบลม่อนปิ่น ที่ ๗ การพัฒนาด้านการบริหารจัดการบ้านเมืองที่ดี

๗.๑ แผนงานบริหารงานทั่วไป : งานบริหารงานทั่วไป

ที่	โครงการ	วัตถุประสงค์	เป้าหมาย (ผลิตของโครงการ)	งบประมาณและที่มา					ตัวชี้วัด (KPI)	ผลลัพธ์ที่คาดว่าจะได้รับ	หน่วยงาน ที่รับผิดชอบ
				๒๕๖๖ (บาท)	๒๕๖๗ (บาท)	๒๕๖๘ (บาท)	๒๕๖๙ (บาท)	๒๕๗๐ (บาท)			
๖	อุดหนุนโครงการงานรัฐพิธี	เพื่อให้ประชาชนอำเภอฝางแสดงออกซึ่ง ความจงรักภักดีต่อสถาบันพระมหากษัตริย์ฯ	อุดหนุนที่ว่าการอำเภอฝาง ๑ แห่ง	๑๕,๐๐๐	๑๕,๐๐๐	๑๕,๐๐๐	๑๕,๐๐๐	๑๕,๐๐๐	๑. มีกิจกรรม เกี่ยวกับงานรัฐพิธี ๒. จำนวน ประชาชนเข้าร่วม กิจกรรมทั้งตำบล	ประชาชนอำเภอฝาง ได้มีโอกาสแสดงออก ซึ่งความจงรักภักดีต่อ สถาบันพระมหากษัตริย์	สำนักปลัด
รวม ๖ โครงการ				๓๒๕,๐๐๐	๓๒๕,๐๐๐	๓๒๕,๐๐๐	๓๒๕,๐๐๐	๓๒๕,๐๐๐			

รายละเอียดโครงการพัฒนา
แผนพัฒนาท้องถิ่น (พ.ศ.๒๕๖๖ - ๒๕๗๐)

แบบ ผ.๐๒

องค์การบริหารส่วนตำบลม่อนปิ่น อำเภอฝาง จังหวัดเชียงใหม่

ก. ยุทธศาสตร์จังหวัดเชียงใหม่ ที่ ๖ การจัดการสาธารณภัย การสร้างความมั่นคงและยกระดับคุณภาพชีวิตที่ดี ของประชาชนตามแนวปรัชญาของเศรษฐกิจพอเพียง

ข. ยุทธศาสตร์การพัฒนาขององค์กรปกครองส่วนท้องถิ่นในเขตจังหวัดเชียงใหม่ ที่ ๗ ยุทธศาสตร์การบริหารจัดการบ้านเมืองที่ดี

ยุทธศาสตร์การพัฒนาขององค์การบริหารส่วนตำบลม่อนปิ่น ที่ ๗ การพัฒนาด้านการบริหารจัดการบ้านเมืองที่ดี

๗.๒ แผนงานบริหารงานทั่วไป : งานวางแผนสถิติและวิชาการ

ที่	โครงการ	วัตถุประสงค์	เป้าหมาย (ผลิตของโครงการ)	งบประมาณและที่มา					ตัวชี้วัด (KPI)	ผลลัพธ์ที่คาดว่าจะได้รับ	หน่วยงาน ที่รับผิดชอบ
				๒๕๖๖ (บาท)	๒๕๖๗ (บาท)	๒๕๖๘ (บาท)	๒๕๖๙ (บาท)	๒๕๗๐ (บาท)			
๑	โครงการจัดทำแผนพัฒนาท้องถิ่น องค์การบริหารส่วนตำบลม่อนปิ่น	จัดประชุมประชาคม รับฟังปัญหาและความต้องการของประชาชน พิจารณาจัดลำดับความสำคัญ นำโครงการไปจัดทำแผนพัฒนาท้องถิ่นขององค์การบริหารส่วนตำบลม่อนปิ่น	๑. จัดประชุมประชาคมระดับหมู่บ้าน ๑๕ หมู่บ้าน ๒. จัดประชุมประชาคมระดับตำบล ในพื้นที่ตำบลม่อนปิ่น	๕๐,๐๐๐	๕๐,๐๐๐	๕๐,๐๐๐	๕๐,๐๐๐	๕๐,๐๐๐	๑.จำนวนผู้เข้าร่วมประชุมประชาคม ๒.จำนวนโครงการในการจัดทำแผนครอบคลุมตามยุทธศาสตร์การพัฒนาขององค์การบริหารส่วนตำบลม่อนปิ่น	๑. ได้รับทราบปัญหาและความต้องการของประชาชน และสามารถจัดลำดับความสำคัญของปัญหาและความต้องการได้อย่างมีประสิทธิภาพ ๒. อบต. ม่อนปิ่น มีแผนงาน/โครงการ บรรจุในแผนพัฒนาท้องถิ่นครอบคลุมทุกยุทธศาสตร์ด้านการพัฒนา	สำนักปลัด
รวม ๑ โครงการ				๕๐,๐๐๐	๕๐,๐๐๐	๕๐,๐๐๐	๕๐,๐๐๐	๕๐,๐๐๐			

รายละเอียดโครงการพัฒนา
แผนพัฒนาท้องถิ่น (พ.ศ.๒๕๖๖ - ๒๕๗๐)

แบบ ผ.๐๒

องค์การบริหารส่วนตำบลม่อนปิ่น อำเภอฝาง จังหวัดเชียงใหม่

ก. ยุทธศาสตร์จังหวัดเชียงใหม่ ที่ ๖ การจัดการสาธารณภัย การสร้างความมั่นคงและยกระดับคุณภาพชีวิตที่ดี ของประชาชนตามแนวปรัชญาของเศรษฐกิจพอเพียง

ข. ยุทธศาสตร์การพัฒนาขององค์กรปกครองส่วนท้องถิ่นในเขตจังหวัดเชียงใหม่ ที่ ๗ ยุทธศาสตร์การบริหารจัดการบ้านเมืองที่ดี

ยุทธศาสตร์การพัฒนาขององค์การบริหารส่วนตำบลม่อนปิ่น ที่ ๗ การพัฒนาด้านการบริหารจัดการบ้านเมืองที่ดี

๗.๓ แผนงานบริหารงานทั่วไป : งานบริหารงานคลัง

ที่	โครงการ	วัตถุประสงค์	เป้าหมาย (ผลผลิตของโครงการ)	งบประมาณและที่มา					ตัวชี้วัด (KPI)	ผลลัพธ์ที่คาดว่าจะได้รับ	หน่วยงาน ที่รับผิดชอบ
				๒๕๖๖ (บาท)	๒๕๖๗ (บาท)	๒๕๖๘ (บาท)	๒๕๖๙ (บาท)	๒๕๗๐ (บาท)			
๑	โครงการปรับปรุงระบบแผนที่ภาษีและทะเบียนทรัพย์สิน	เพื่อให้ข้อมูลทะเบียนทรัพย์สิน เป็นปัจจุบันถูกต้อง ครอบคลุมทุกพื้นที่	จัดทำและปรับปรุงแผนที่ภาษีและทะเบียนทรัพย์สินของ อบต.ม่อนปิ่น	๒๐๐,๐๐๐	๒๐๐,๐๐๐	๒๐๐,๐๐๐	๒๐๐,๐๐๐	๒๐๐,๐๐๐	มีการจัดทำแผนที่ภาษีและทะเบียนทรัพย์สินของ อบต.ม่อนปิ่นครบทั้ง ๑๕ หมู่บ้าน	.แผนที่ภาษี / ทะเบียนทรัพย์สินครบถ้วนสมบูรณ์ เป็นปัจจุบัน การจัดเก็บมีประสิทธิภาพ	กองคลัง
รวม ๑ โครงการ				๒๐๐,๐๐๐	๒๐๐,๐๐๐	๒๐๐,๐๐๐	๒๐๐,๐๐๐	๒๐๐,๐๐๐			

บัญชีครุภัณฑ์
 แผนพัฒนาท้องถิ่น (พ.ศ.๒๕๖๖ - ๒๕๗๐)
 องค์การบริหารส่วนตำบลม่อนปิ่น อำเภอฝาง จังหวัดเชียงใหม่

แบบ ผ.๐๓

ที่	แผนงาน	หมวด	ประเภท	เป้าหมาย (ผลผลิตของครุภัณฑ์)	งบประมาณ					หน่วยงาน ที่รับผิดชอบ
					๒๕๖๖ (บาท)	๒๕๖๗ (บาท)	๒๕๖๘ (บาท)	๒๕๖๙ (บาท)	๒๕๗๐ (บาท)	
					-	-	-	-	-	

หมายเหตุ : ในการออกประชาคมและการจัดทำแผนพัฒนาท้องถิ่น (พ.ศ. ๒๕๖๖ - ๒๕๗๐) ไม่มีการเสนอครุภัณฑ์บริการสาธารณะ

ส่วนที่ ๔ การติดตามและประเมินผล

๑. การติดตามและประเมินผลยุทธศาสตร์

ในการจัดทำแผนพัฒนาท้องถิ่นนั้น จะต้องมีการติดตามและประเมินผลแผนพัฒนา โดยจะต้องติดตามและประเมินยุทธศาสตร์ ตามระเบียบกระทรวงมหาดไทยว่าด้วยการจัดทำแผนขององค์กรปกครองส่วนท้องถิ่น พ.ศ. ๒๕๔๘ และที่แก้ไขเพิ่มเติมถึง ฉบับที่ ๓ พ.ศ.๒๕๖๑ ข้อ ๒๙ “(๓) รายงานผลและเสนอความเห็นซึ่งได้จากการติดตามและประเมินผลแผนพัฒนาท้องถิ่นต่อ ผู้บริหารท้องถิ่นเพื่อให้ผู้บริหารท้องถิ่นเสนอต่อสภาท้องถิ่น และคณะกรรมการพัฒนาท้องถิ่น พร้อมทั้ง ประกาศผลการติดตามและประเมินผลแผนพัฒนาท้องถิ่นให้ประชาชนในท้องถิ่นทราบในที่เปิดเผยภายใน สิบห้าวันนับแต่วันรายงานผลและเสนอความเห็นดังกล่าว และต้องปิดประกาศไว้เป็นระยะเวลา ไม่น้อยกว่าสามสิบวันโดยอย่างน้อยปีละหนึ่งครั้ง ภายในเดือนธันวาคมของทุกปี” เป็นแบบที่กำหนดให้คณะกรรมการติดตามและประเมินผลแผนพัฒนาท้องถิ่น ดำเนินการให้คะแนนตามที่กำหนดไว้ ซึ่งเป็นส่วนหนึ่งของการติดตามและประเมินผลแผนพัฒนา โดยดำเนินการให้แล้วเสร็จภายในหกสิบวัน นับแต่วันที่ประกาศใช้งบประมาณรายจ่าย และในการประเมินผลแผนนั้นจะต้องดำเนินการประเมินคุณภาพของแผนยุทธศาสตร์การพัฒนาตามแนวทางการติดตามและประเมินผลยุทธศาสตร์เพื่อสอดคล้องแผนพัฒนาท้องถิ่นขององค์กรปกครองส่วนท้องถิ่น

๒. การติดตามและประเมินผลโครงการ

การติดตามและประเมินผลแผนพัฒนาท้องถิ่นเป็นการติดตามและประเมินผลความสอดคล้องและความสำเร็จของแผนพัฒนาท้องถิ่นขององค์กรปกครองส่วนท้องถิ่นและการติดตามและประเมินผลโครงการพัฒนาที่องค์กรปกครองส่วนท้องถิ่นได้ดำเนินการตามแผนดำเนินงานว่าเป็นไปตามเป้าหมายการพัฒนาที่สอดคล้องกับพันธกิจซึ่งสามารถนำไปสู่การบรรลุวิสัยทัศน์ที่องค์กรปกครองส่วนท้องถิ่นกำหนดหรือไม่ และโครงการพัฒนานั้นประสบความสำเร็จตามกรอบการประเมินผลระดับใด

การติดตามและประเมินผลแผนพัฒนาท้องถิ่นมีขั้นตอนในการดำเนินการดังนี้

ขั้นตอนที่ ๑ คณะกรรมการติดตามและประเมินผลแผนพัฒนาท้องถิ่นร่วมประชุมเพื่อกำหนดกรอบแนวทาง และวิธีการในการติดตามและประเมินผล แผนพัฒนาท้องถิ่น และประเมินผลโครงการพัฒนาตามแผนพัฒนาท้องถิ่น ดังนี้

๑.๑ การกำหนดกรอบ แนวทาง และวิธีการ ในการติดตามและประเมินผลแผนพัฒนาอาจกำหนดแนวทางในการติดตามและประเมินผลแผนพัฒนาท้องถิ่น ดังนี้

- (๑) ความสอดคล้อง (Relevance) ของยุทธศาสตร์ แผน และกลยุทธ์ที่กำหนด
- (๒) ความเพียงพอ (Adequacy) ของทรัพยากรเพื่อการดำเนินกิจกรรมของหน่วยงาน
- (๓) ความก้าวหน้า (Progress) กิจกรรมที่กำหนดไว้ตามแผน โดยมีการติดตามผล (Monitoring)
- (๔) ประสิทธิภาพ (Efficiency) เป็นการศึกษาความสัมพันธ์ระหว่างผลผลิตกับทรัพยากรที่ใช้โดยมีการประเมินประสิทธิภาพ (Efficiency Evaluation)
- (๕) ประสิทธิภาพ (Effectiveness) เป็นการศึกษาถึงผลที่ได้รับ (Effect)

- (๖) ผลลัพธ์และผลผลิต (Outcome and Output) เป็นการประเมินผลประโยชน์ที่เกิดจากการทำกิจกรรมที่มีต่อกลุ่มเป้าหมายที่ได้รับบริการ และการประเมินผลผลิตที่เกิดขึ้นจากกิจกรรม
- (๗) การประเมินผลกระทบเป็นการศึกษาผลที่ได้รับรวมยอด (Overall Effect) คณะกรรมการติดตามและประเมินผลแผนพัฒนาท้องถิ่น อาจนำแนวทางทั้งหมดที่กำหนดมาใช้หรืออาจเลือกใช้ในบางแนวทางในการติดตามและประเมินผลแผนพัฒนาท้องถิ่นก็ได้ โดยอย่างน้อยต้องสามารถประเมินความสอดคล้องและสามารถวัดความสำเร็จหรือความก้าวหน้าของแผนพัฒนาได้ ทั้งนี้ขึ้นอยู่กับคณะกรรมการฯ จะพิจารณา

๑.๒ การกำหนดกรอบแนวทางและวิธีการในการติดตามและประเมินผลโครงการพัฒนาตามแผนพัฒนาท้องถิ่น อาจกำหนดแนวทางดังนี้

- (๑) การประเมินผลกระบวนการ (Process Evaluation) หรือ การประเมินประสิทธิภาพ (Efficiency Evaluation)
- (๒) การประเมินผลโครงการ (Project Evaluation) หรือการประเมินประสิทธิผล (Effectiveness Evaluation)
- (๓) การประเมินผลกระทบ (Impact Evaluation)

ขั้นตอนที่ ๒ คณะกรรมการติดตามและประเมินผลแผนพัฒนาท้องถิ่นดำเนินการติดตามและประเมินผลแผนพัฒนาท้องถิ่น ตามกรอบแนวทางและวิธีการที่กำหนด โดยสามารถติดตามและประเมินผลได้ตลอดระยะเวลาของแผนพัฒนาท้องถิ่น ขององค์กรปกครองส่วนท้องถิ่น

ขั้นตอนที่ ๓ คณะกรรมการติดตามและประเมินผลผลแผนพัฒนาท้องถิ่น ดำเนินการติดตามและประเมินโครงการพัฒนาตามแผนพัฒนาท้องถิ่น ตามกรอบแนวทางและวิธีการที่กำหนด โดยสามารถติดตามและประเมินผลได้ตั้งแต่ก่อนเริ่มโครงการพัฒนาตามแผนดำเนินงานจนสิ้นสุดโครงการฯ

ขั้นตอนที่ ๔ รายงานผลและเสนอความเห็นซึ่งได้จากการติดตามและประเมินผลแผนพัฒนาท้องถิ่น และผลการติดตามและประเมินโครงการพัฒนาตามแผนพัฒนาท้องถิ่น ต่อผู้บริหารท้องถิ่น เพื่อให้ผู้บริหารท้องถิ่นเสนอต่อสภาท้องถิ่น คณะกรรมการพัฒนาท้องถิ่น และคณะกรรมการประสานแผนพัฒนาท้องถิ่นระดับจังหวัด พร้อมประกาศผลการติดตามและประเมินผลให้ประชาชนในท้องถิ่นทราบ โดยทั่วกันอย่างน้อยปีละหนึ่งครั้งเดือนธันวาคม ของทุกปี

ขั้นตอนที่ ๕ คณะกรรมการติดตามและประเมินผลแผนพัฒนาท้องถิ่นอาจให้ความเห็นหรือข้อเสนอแนะในรายงานการติดตามและประเมินผลแผนพัฒนาท้องถิ่น และโครงการพัฒนาต่อผู้บริหารท้องถิ่น เพื่อให้ผู้บริหารท้องถิ่นเสนอต่อสภาท้องถิ่น คณะกรรมการพัฒนาท้องถิ่นและคณะกรรมการประสานแผนพัฒนาท้องถิ่นระดับจังหวัดได้

๓. สรุปผลการพัฒนาท้องถิ่นในภาพรวม

๓.๑ การวัดผลในเชิงปริมาณและเชิงคุณภาพ

(๑) การวัดผลในเชิงปริมาณ

ตามที่องค์การบริหารส่วนตำบลได้ดำเนินการจัดทำแผนพัฒนาขึ้นมาเพื่อใช้เป็นเครื่องมือในการพัฒนาองค์การบริหารส่วนตำบลให้บรรลุเป้าหมายที่วางไว้ เกิดประสิทธิภาพประสิทธิผลสูงสุดในการแก้ไขปัญหาให้กับประชาชน ในการจัดทำแผนพัฒนานั้นจะต้องมีการติดตามและประเมินผลแผนพัฒนาตามระเบียบกระทรวงมหาดไทยว่าด้วยการจัดทำแผนขององค์กรปกครองส่วนท้องถิ่น พ.ศ. ๒๕๔๘ และที่แก้ไขเพิ่มเติมถึง ฉบับที่ ๓ พ.ศ.๒๕๖๑ ข้อ ๒๙ คณะกรรมการติดตามและประเมินผลแผนพัฒนาท้องถิ่นมีอำนาจหน้าที่ ดังนี้ (๑) กำหนดแนวทาง วิธีการในการติดตามและประเมินผลแผนพัฒนา (๒) ดำเนินการติดตามและประเมินผลแผนพัฒนา (๓) รายงานผลและเสนอความเห็นซึ่งได้จากการติดตามและประเมินผลแผนพัฒนาท้องถิ่นต่อ ผู้บริหารท้องถิ่นเพื่อให้ผู้บริหารท้องถิ่นเสนอต่อสภาท้องถิ่น และคณะกรรมการพัฒนาท้องถิ่น พร้อมทั้ง ประกาศผลการติดตามและประเมินผลแผนพัฒนาท้องถิ่นให้ประชาชนในท้องถิ่นทราบในที่เปิดเผยภายใน สิบห้าวันนับแต่วันรายงานผลและเสนอความเห็นดังกล่าว และต้องปิดประกาศไว้เป็นระยะเวลาไม่น้อยกว่าสามสิบวันโดยอย่างน้อยปีละหนึ่งครั้งภายในเดือนธันวาคมของทุกปี

โดยเครื่องมือที่ใช้ในการติดตามและประเมินผลในเชิงปริมาณ มีดังนี้

แบบที่ ๑ การกำกับกับการจัดทำแผนยุทธศาสตร์ขององค์กรปกครองส่วนท้องถิ่น

แบบที่ ๒ แบบติดตามผลการดำเนินงานขององค์กรปกครองส่วนท้องถิ่น

แบบที่ ๓/๑ แบบประเมินผลการดำเนินงานตามแผนยุทธศาสตร์

แบบประเมินคุณภาพของแผนพัฒนา

การติดตามและประเมินผลด้วยระบบ e-plan (www.dla.go.th)

(๒) การวัดผลในเชิงคุณภาพ

การวัดผลเชิงคุณภาพ องค์การบริหารส่วนตำบลใช้การสำรวจความพึงพอใจในการวัดผลเชิงคุณภาพโดยภาพรวม โดยได้มีการประเมินความพึงพอใจ ซึ่งการประเมินความพึงพอใจทำให้ทราบถึงผลเชิงคุณภาพในการดำเนินงานขององค์การบริหารส่วนตำบลในภาพรวม

โดยเครื่องมือที่ใช้ในการประเมินความพึงพอใจ มีดังนี้

แบบที่ ๓/๒ แบบประเมินความพึงพอใจต่อผลการดำเนินงานขององค์การบริหารส่วนตำบล

แบบที่ ๓/๓ แบบประเมินความพึงพอใจของประชาชนที่มีต่อการให้บริการ

ตารางการกำหนดช่วงเวลาในการติดตามและประเมินผลโครงการ

ระบบติดตาม			ระบบประเมินผล		
ผู้ประเมิน	รายงาน	ระยะเวลา	ผู้ประเมิน	รายงาน	ระยะเวลา
อบต.	๑. ใช้แบบรายงานที่ ๒ แบบติดตามผลการ ดำเนินงานของ อบต. ปีละ ๑ ครั้ง (๑๒ เดือน) ๒. ส่งรายงานให้ คณะกรรมการติดตาม และประเมินผล แผนพัฒนา	ทุกๆ ๑๒ เดือน	อบต.	๑. ใช้แบบรายงานที่ ๑ การกำกับการจัดทำแผน ยุทธศาสตร์ ของ อบต. ๒. ส่งรายงานให้คณะกรรมการ ติดตามและประเมินผล แผนพัฒนา	เมื่อ อบต. ประกาศใช้ แผน
				๑. ใช้แบบรายงานที่ ๓/๑ แบบประเมินผลการดำเนินงาน ตามยุทธศาสตร์ ๒. ใช้แบบรายงานที่ ๓/๒ แบบประเมินความพอใจต่อผล การดำเนินงานของ อบต. ในภาพรวม ๓. ใช้แบบรายงานที่ ๓/๓ แบบประเมินความพอใจต่อผล การดำเนินงานของ อบต.ในแต่ ละยุทธศาสตร์ ๔. ส่งรายงานให้คณะกรรมการ ติดตามและประเมินผล แผนพัฒนา	ปีละ ๑ ครั้ง (ภายในเดือน ธันวาคม)

ตารางการกำหนดช่วงเวลาในการติดตามและประเมินผลโครงการ(ต่อ)

ระบบติดตาม			ระบบประเมินผล		
ผู้ประเมิน	รายงาน	ระยะเวลา	ผู้ประเมิน	รายงาน	ระยะเวลา
คณะติดตามฯ	๑. ตรวจสอบรายงาน ๒. วิเคราะห์รายงานตามแบบ ๓. รายงานผลให้ผู้บริหารทราบ	๑๕ วัน นับตั้งแต่รับ รายงาน	คณะ ติดตามฯ	๑. ตรวจสอบรายงาน ๒. วิเคราะห์รายงานตาม แบบ ๓. เสนอผู้บริหารทราบ	๑๕ วันนับตั้งแต่ รับรายงาน
			ผู้บริหาร	๑. เสนอสภาเพื่อทราบ ๒. ประกาศให้ประชาชน ทราบ	๑.ภายในธันวาคม ๒.ประกาศไม่น้อย กว่า๓๐วัน

๔. ข้อเสนอแนะในการจัดทำแผนพัฒนาท้องถิ่นในอนาคต

๔.๑ ผลกระทบนำไปสู่ออนาคต

๑. เกิดการพัฒนาที่ล่าช้า เพราะการดำเนินงานต่างๆ ขององค์กรปกครองส่วนท้องถิ่นต้องผ่านกระบวนการหลายขั้นตอน สลับซับซ้อน
๒. ประชาชนอาจเกิดความเบื่อหน่ายกับกระบวนการจัดทำแผนพัฒนาท้องถิ่นที่มีความยุ่งยากมากขึ้น
๓. ระเบียบกฎหมายค่อนข้างมีขอบเขตเฉพาะ ทำให้ประชาชนไม่ได้รับความช่วยเหลือจากภาครัฐค่อนข้างน้อย

๔.๒ ข้อสังเกต ข้อเสนอแนะ ผลจากการพัฒนา

- ๑) การจัดทำแผนพัฒนาท้องถิ่น ควรพิจารณาใช้แผนยุทธศาสตร์การพัฒนามาเป็นกรอบในการจัดทำแผนพัฒนาท้องถิ่น และให้มีความสอดคล้องกัน
- ๒) การจัดทำแผนพัฒนาท้องถิ่น ควรพิจารณางบประมาณและคำนึงถึงสถานการณ์การพิจารณาโครงการ/กิจกรรม ที่จะบรรจุในแผนพัฒนาท้องถิ่น
- ๓) ควรเร่งรัดให้มีการดำเนินโครงการ/กิจกรรม ที่ตั้งในข้อบัญญัติงบประมาณรายจ่ายให้สามารถดำเนินการได้ในปีงบประมาณนั้น
- ๔) องค์การบริหารส่วนตำบลควรพิจารณาตั้งงบประมาณให้เพียงพอและเหมาะสมกับภารกิจแต่ละด้านที่จะต้องดำเนินการ ซึ่งจะช่วยลดปัญหาในการโอนเพิ่ม โอนลด โอนตั้งจ่ายรายการใหม่

องค์การบริหารส่วนตำบลม่อนปิน



องค์การบริหารส่วนตำบลม่อนปิน

๑๙๙ หมู่ที่ ๓ ตำบลม่อนปิน อำเภอฝาง จังหวัดเชียงใหม่

<http://www.monpinfang.go.th>

เบอร์โทรศัพท์ ๐๕๓-๘๘๖-๓๖๖